ကြေးမုံ
The Mirror Daily
၁၉၅၇ ဧပြီ ၁၆ တွင် စတင်တည်ထောင်သည်။
Established in 1957

၁၃၈၇ ခုနှစ်၊ နယုန်လဆန်း ၂ ရက်၊ ဗုဒ္ဓဟူးနေ့။ Wednesday, 28 May 2025 ၁၁၈၃၁

ကောင်းမှုကို ပြုလုပ်ဆည်းပူး

အနည်းငယ်သောကောင်းမှုသည် ငါ့အား အကျိုးရောက်လိမ့်မည်မဟုတ်ဟု မထီမဲ့မြင် မအောက်မေ့ရာ။ မိုးရေပေါက်သည် ကျဖန်များလတ်သော် ရေအိုးသည် ပြည့်ဘိသကဲ့သို့ ပညာရှိသည် အနည်းငယ်၊ အနည်းငယ်မျှသော ကောင်းမှုကို ပြုလုပ်ဆည်းပူးဖန်များလတ်သော် ကောင်းမှုဖြင့် ပြည့်၏။

ပါပဝဂ်(ဓမ္မပဒ-၁၂၂)

နိုင်ငံတော်စီမံအုပ်ချုပ်ရေးကောင်စီ ရှေ့လုပ်ငန်းစဉ် (၅) ရပ်

၁။ လွတ်လပ်ပြီး တရားမျှတသော ပါတီစုံဒီမိုကရေစီအထွေထွေရွေးကောက်ပွဲ အောင်မြင်စွာ ကျင်းပနိုင်ရေး ပြည်ထောင်စုတစ်ဝန်းလုံး တည်ငြိမ်အေးချမ်း၍ တရားဥပဒေစိုးမိုးရေး အပြည့်အဝရရှိလာအောင် အလေးထားဆောင်ရွက်သွားမည်။

၂။ တိုင်းရင်းသားပြည်သူတစ်ရပ်လုံးနှင့်အကျုံးဝင်သော စိုက်ပျိုးမွေးမြူရေးကို အခြေခံသည့် ကုန်ထုတ်လုပ်ငန်းများအား မြှင့်တင်၍ နိုင်ငံ့စီးပွားမြင့်မားရေးနှင့် ပြည်သူလူထုတစ်ရပ်လုံး၏ လူမှုစီးပွားဘဝမြင့်မားရေး ဆက်လက်ကြိုးပမ်းဆောင်ရွက်သွားမည်။

၃။ နိုင်ငံတော်၏ ပကတိအနှစ်သာရဖြစ်သော ပြည်တွင်းငြိမ်းချမ်းရေးနှင့် ရရှိထားသည့် ပြည်တွင်းငြိမ်းချမ်းရေးရလဒ်များ တည်ငြိမ်မှုရှိစေရေးအတွက် (NCA)ပါ သဘောတူညီချက်များအတိုင်း ဖြစ်နိုင်သမျှ အလေးထား လုပ်ဆောင်သွားမည်။

၄။ စစ်မှန်စည်းကမ်းပြည့်ဝသည့် ပါတီစုံဒီမိုကရေစီစနစ်ခိုင်မာစေရေးနှင့် ဒီမိုကရေစီနှင့် ဖက်ဒရယ်စနစ်ကို အခြေခံသည့် ပြည်ထောင်စုတည်ဆောက်ရေးလုပ်ငန်းစဉ်များကို အရှိန်အဟုန်ဖြင့် ဆက်လက်ဆောင်ရွက်သွားမည်။

၅။ ဆန္ဒမဲပေးပိုင်ခွင့်ရှိသူအားလုံး၏ အခွင့်အရေးများနစ်နာမှုမရှိစေရေးနှင့် နည်းလမ်းကျန မှန်ကန်မှုရှိသည့် အထွေထွေရွေးကောက်ပွဲတစ်ရပ်ဖြစ်စေရေး ဆောင်ရွက်ခြင်း၊ အရေးပေါ်ကာလဆိုင်ရာ ပြဋ္ဌာန်းချက်များနှင့်အညီ ဆောင်ရွက်ခြင်းတို့ပြီးစီးပါက လွတ်လပ်ပြီး တရားမျှတသော ပါတီစုံဒီမိုကရေစီ အထွေထွေရွေးကောက်ပွဲကျင်းပ၍ ထွက်ပေါ်လာသည့်အစိုးရအား နိုင်ငံတော်တာဝန်လွှဲအပ်နိုင်ရေး ဆက်လက်ဆောင်ရွက်သွားမည်။

နိုင်ငံတော်စီမံအုပ်ချုပ်ရေးကောင်စီဥက္ကဋ္ဌ နိုင်ငံတော်ဝန်ကြီးချုပ် ဗိုလ်ချုပ်မှူးကြီးမင်းအောင်လှိုင် ငလျင်ဒဏ်ကြောင့် ထိခိုက်ပျက်စီးမှုများဖြစ်ပေါ်ခဲ့သည့် ဝန်ကြီးရုံးအဆောက်အအုံများအား ကြည့်ရှုစစ်ဆေး

ပြန်လည်တည်ဆောက်ရေးလုပ်ငန်းများဆောင်ရွက်ရာတွင် ရေရှည်ခိုင်ခံ့မှုရှိစေရန်နှင့် ငလျင်ဒဏ်ခံနိုင်သည့် အဆောက်အအုံများဖြစ်စေရေးအတွက် စနစ်တကျတွက်ချက် တည်ဆောက်

နေပြည်တော် မေ ၂၇

နိုင်ငံတော် စီမံအုပ်ချုပ်ရေးကောင်စီဥက္ကဋ္ဌ နိုင်ငံတော်ဝန်ကြီးချုပ် ဗိုလ်ချုပ်မှူးကြီး မင်းအောင်လှိုင်သည် ကောင်စီတွဲဖက်အတွင်းရေးမှူး ဗိုလ်ချုပ်ကြီးရဲဝင်းဦး၊ ပြည်ထောင်စုဝန်ကြီးများ၊ နေပြည်တော်ကောင်စီဥက္ကဋ္ဌနှင့် တာဝန်ရှိသူများလိုက်ပါ၍ ယနေ့ညနေပိုင်းတွင် မန္တလေးငလျင်ကြီးကြောင့် ထိခိုက်ပျက်စီးမှုများ ဖြစ်ပေါ်ခဲ့သည့် ပြည်ထောင်စု တရားလွှတ်တော်ချုပ်ရုံး အဆောက်အအုံနှင့် အလုပ်သမားဝန်ကြီးဌာန ရုံးအဆောက်အအုံတို့ကို သွားရောက်ကြည့်ရှုစစ်ဆေးသည်။

စာမျက်နှာ ၃ ကော်လံ ၁ သို့ ☆

နိုင်ငံတော် စီမံအုပ်ချုပ်ရေးကောင်စီဥက္ကဋ္ဌ နိုင်ငံတော်ဝန်ကြီးချုပ် ဗိုလ်ချုပ်မှူးကြီး မင်းအောင်လှိုင် ငလျင်ဒဏ်ကြောင့် ထိခိုက်ပျက်စီးခဲ့သည့် ပြည်ထောင်စု တရားလွှတ်တော်ချုပ်ရုံး အဆောက်အအုံကို ကြည့်ရှုစစ်ဆေးစဉ်။

ယနေ့ ဖတ်စရာ

နိုင်ငံ့ဝန်ထမ်းဥပဒေကို တတိယအကြိမ်ပြင်ဆင်သည့် ဥပဒေပြဋ္ဌာန်း
စာမျက်နှာ » ၄

နိုင်ငံတကာမှ ကူညီထောက်ပံ့သည့် လူသားချင်းစာနာထောက်ထားမှုဆိုင်ရာ အကူအညီပစ္စည်းများနှင့် ဆေးဝါးများအား ငလျင်ဘေးဒဏ်သင့်ပြည်သူများထံ အချိန်နှင့်တစ်ပြေးညီ ဖြန့်ဝေပေးလျက်ရှိ
စာမျက်နှာ » ၆

သဘာဝဘေးဒဏ်သင့် ကာလအလွန် စဉ်းစားချက်များ
ဆောင်းပါး စာမျက်နှာ » ၈

ငလျင်ဘေးသင့်ပြည်သူများအတွက် အလှူငွေ ဆက်လက်လက်ခံမည့် အစီအစဉ် အသိပေးကြေညာခြင်း
စာမျက်နှာ » ၁၁

ကြေးမုံ

ဝယ်လိုအား ရောင်းလိုအား မျှတစွာဖြေရှင်း ကောင်းမွန်သောအရှေ့တစ်ခုဆောင်ကြဉ်း

"နိုင်ငံတစ်ခု တိုးတက်ရန်အတွက် စီးပွားရေးအရ အားကောင်းရန်လိုအပ်မည်ဖြစ်ကြောင်း၊ စီးပွားရေးအားကောင်းအောင် ဆောင်ရွက်ရန်အတွက် အစိုးရတစ်ရပ်အနေဖြင့် တာဝန်ရှိကြောင်း၊ နိုင်ငံ၏ GDP သည် အိမ်နီးချင်းနိုင်ငံများထက်လျော့နည်းလျက်ရှိသဖြင့် မိမိတို့အနေဖြင့် ယခုထက် ပိုမိုကြိုးပမ်းဆောင်ရွက်သွားရဦးမည်ဖြစ်ကြောင်း" နိုင်ငံတော်စီမံအုပ်ချုပ်ရေးကောင်စီဥက္ကဋ္ဌ နိုင်ငံတော်ဝန်ကြီးချုပ် ဗိုလ်ချုပ်မှူးကြီး မင်းအောင်လှိုင်က မေလ ၁၉ ရက်နေ့က ကျင်းပပြုလုပ်သည့် နိုင်ငံတော်စီမံအုပ်ချုပ်ရေးကောင်စီအစိုးရအဖွဲ့ လုပ်ငန်းညှိနှိုင်းအစည်းအဝေးတွင် ပြောကြားခဲ့သည်။

အဆိုပါအစည်းအဝေးတွင် နိုင်ငံတော်စီမံအုပ်ချုပ်ရေးကောင်စီဥက္ကဋ္ဌ နိုင်ငံတော်ဝန်ကြီးချုပ်က နိုင်ငံ့စီးပွားတိုးတက်ရေးနှင့်ပတ်သက်၍ အားကောင်းအောင် ဆောင်ရွက်ရမည့်အချက်များနှင့် စီးပွားရေးဖွံ့ဖြိုးတိုးတက်မှု၌ လိုအပ်ချက်များ၊ အားနည်းချက်များကိုလည်း ပွင့်လင်းမြင်သာစွာ ထောက်ပြခဲ့သည်။ ဒီမိုကရေစီပထမအစိုးရသက်တမ်းကာလတွင် နိုင်ငံတော်၏ ကုန်သွယ်ရေးလိုငွေမှာ ၁၂ ဘီလီယံခန့်နှင့် ဒီမိုကရေစီဒုတိယအစိုးရသက်တမ်းကာလတွင် ၁၂ ဘီလီယံခန့် စုစုပေါင်း ၂၅ ဘီလီယံခန့်လိုငွေပြခဲ့သည်။ အဆိုပါလိုငွေများအား ပြည်ပအကူအညီများ၊ ချေးငွေများ၊ ကုန်သွယ်မှုမှအပ ဝင်ငွေများဖြင့် ဖြေရှင်းဆောင်ရွက်ခဲ့ရသည်။

မြန်မာနိုင်ငံသည် စိုက်ပျိုးရေးကိုအခြေခံသည့်နိုင်ငံဖြစ်ပြီး သီးထပ်စွမ်းအားများ တိုးတက်ထွန်းကားအောင် စဉ်ဆက်မပြတ် ကြိုးပမ်းဆောင်ရွက်လျက်ရှိသည်။ သို့သော် စိုက်ပျိုးရေးလုပ်ငန်းများတွင် ပန်းတိုင်ရည်မှန်းချက် မပြည့်မီသေးသည်ကို တွေ့ရသည်။ ဆီထွက်သီးနှံအထွက်တိုးရေးအတွက် တွန်းအားပေးဆောင်ရွက်နေသော်လည်း အထွက်နှုန်းအားနည်းနေဆဲဖြစ်၍ ပြည်ပမှ စားသုံးဆီများ နှစ်စဉ်တင်သွင်းနေရသည်။ စိုက်ပျိုးသီးနှံများ ပန်းတိုင်ရည်မှန်းချက်မပြည့်မီသောကြောင့် နိုင်ငံ့ဝင်ငွေ အမေရိကန်ဒေါ်လာ ရှစ်ဘီလီယံကျော်ခန့် လျော့နည်းခဲ့သည်ကို တွက်ချက်မှုများအရ သိရှိရသည်။ သီးထပ်စွမ်းအားများ ရာနှုန်းပြည့်မီအောင် ဆောင်ရွက်နိုင်မည်ဆိုပါက အမေရိကန်ဒေါ်လာ ၁၄ ဘီလီယံခန့် ဝင်ငွေတိုးတက်ရရှိလာမည်ဟု သိရသည်။

မြန်မာနိုင်ငံတွင် မော်တော်ယာဉ်များအသုံးပြုမှုနှင့် လူမှုစီးပွားဘဝ လိုအပ်ချက်များအရ စက်သုံးဆီလိုအပ်ချက်များ မြင့်မားနေဆဲဖြစ်သည်။ အမေရိကန်ဒေါ်လာ ငါးဘီလီယံခန့်တန်ဖိုးရှိသည့် စက်သုံးဆီများကို နှစ်စဉ် ပြည်ပမှတင်သွင်းနေရသည်။ လောင်စာဆီသုံးစွဲမှု လျှော့ချနိုင်ရေးအတွက် လျှပ်စစ်စွမ်းအင်သုံး မော်တော်ယာဉ်(EV)ကားတင်သွင်းမှုကို ခွင့်ပြုပေးထားသော်လည်း နိုင်ငံခြားငွေလိုအပ်ချက်များရှိနေသဖြင့် ကန့်သတ်ချက်များရှိနေသည်။ ကုန်သွယ်မှုပိုငွေပြနေသော်လည်း အခြားသုံးစွဲမှုများတွင် အနုတ်လက္ခဏာ များပြားမှုရှိနေသောကြောင့် နိုင်ငံခြားငွေလိုအပ်ချက်နှင့် နိုင်ငံခြားငွေဈေး မြင့်တက်နေသည်ကို တွေ့ရမည်ဖြစ်သည်။

ဥပမာအားဖြင့် ပြည်ပသို့ အကြောင်းအမျိုးမျိုးဖြင့် ထွက်ခွာနေမှုများနှင့် အခြားအကြောင်းများကြောင့် နိုင်ငံခြားငွေသုံးစွဲမှုများ များပြားလျက်ရှိသည်။ ပြည်ပမှ တင်သွင်းရသော စက်သုံးဆီ၊ စားသုံးဆီနှင့်(EV)ကားတင်သွင်းမှု စသည်တို့တွင် ကန့်သတ်ချက်များရှိနေသည်။ ထို့ပြင် တရားမဝင်ကုန်သွယ်မှုအမျိုးမျိုးတို့အပြင် လိုင်စင်မဲ့မော်တော်ယာဉ်များနှင့် မော်တော်ဆိုင်ကယ်များ အသုံးပြုစီးနင်းနေမှုများကြောင့် စက်သုံးဆီသုံးစွဲမှု ပိုမိုများပြားလာခြင်း၊ နိုင်ငံတော်တွင် အခွန်အခများစွာ နစ်နာဆုံးရှုံးမှုများရှိသည့်အပြင် လုံခြုံရေးပိုင်းဆိုင်ရာတွင်ပါ စိန်ခေါ်မှုများစွာရှိလာနိုင်သည်။ ထို့ကြောင့် တိုင်းဒေသကြီးနှင့်ပြည်နယ်များအလိုက် လိုင်စင်မဲ့မော်တော်ယာဉ်နှင့် မော်တော်ဆိုင်ကယ်စီးနင်းမှုများကို ကြပ်မတ်ဆောင်ရွက်သွားရန်လိုအပ်ပြီး တရားမဝင်ယာဉ်နှင့်ပတ်သက်၍ လုပ်ဆောင်နေသူများနှင့် ပါဝင်ပတ်သက်နေသူများကို စိစစ်ဖော်ထုတ် အရေးယူဆောင်ရွက်သွားရန်လိုသည်။

နိုင်ငံတော်အစိုးရအနေဖြင့် မူဝါဒကိုသာ ချမှတ်ပေးခြင်းဖြစ်ပြီး တိုင်းဒေသကြီးနှင့် ပြည်နယ်များမှ လုပ်ငန်းများအောင်မြင်အောင် အကောင်အထည်ဖော်ဆောင်ရွက်သွားရမည်ဖြစ်သည်။ အလုပ်လုပ်နိုင်အောင် ဖန်တီးပေးရန်နှင့် တိုက်တွန်းပေးရန်မှာ အစိုးရတွင်တာဝန်ရှိပြီး အကောင်အထည်ဖော်ရန်မှာ သက်ဆိုင်ရာအဖွဲ့အစည်းများနှင့် ဒေသအလိုက်၊ နယ်ပယ်အလိုက် တာဝန်ရှိသူများ၏ တာဝန်ဖြစ်သည်။ စိုက်ပျိုးရေးကဏ္ဍတွင် နိုင်ငံတော်အစိုးရက ချေးငွေများထုတ်ချေးခြင်း၊ လိုအပ်သည်များ ဖြည့်ဆည်းဆောင်ရွက်ခြင်းတို့ကို ဆောင်ရွက်ပေးလျက်ရှိသည်။ သို့သော် တိုင်းဒေသကြီးနှင့်ပြည်နယ်အလိုက် လုပ်ငန်းများ ထိုက်သင့်သလောက် အောင်မြင်မှုမရှိသေးပေ။ ပန်းတိုင်ရည်မှန်းချက် မပြည့်မီသေးသည်ကို တွေ့ရမည်ဖြစ်သည်။

မြန်မာနိုင်ငံသည် ရေခံမြေခံကောင်းများနှင့် လုပ်အားအရင်းအမြစ်များရှိပြီးဖြစ်သော်လည်း အမှန်တကယ် အလုပ်လုပ်နိုင်ခြင်းမရှိသောကြောင့် ဝင်ငွေနည်းရခြင်းဖြစ်သည်။ ကုန်ထုတ်လုပ်မှုတိုးမြှင့်ဆောင်ရွက်နိုင်မည်ဆိုပါက ငွေကြေးဈေးနှုန်းများနှင့် ကုန်ဈေးနှုန်းများ တိုးမြင့်လာမည်မဟုတ်သဖြင့် အားလုံးအမှန်တကယ် အလုပ်လုပ်ကြရန်နှင့် နိုင်ငံ့စီးပွားရေးကို မြှင့်တင်ရန်လိုအပ်မည်ဖြစ်သည်။ ကုန်ဈေးနှုန်းကြီးမြင့်ရခြင်းနှင့်ပတ်သက်သည့် အခြေအနေအရပ်ရပ်တို့ကို အဖြေရှာရန်လိုအပ်ပြီး ကုန်ထုတ်လုပ်မှုစရိတ်မြင့်မားခြင်း၊ ဝယ်လိုအားနှင့် ရောင်းလိုအား မမျှတခြင်းတို့ကို ဖြေရှင်းနိုင်အောင် ဝိုင်းဝန်းကြိုးပမ်း ဆောင်ရွက်ကြရမည်ဖြစ်ပါကြောင်း။ ။

၂၀၂၅ ခုနှစ် ကမ္ဘာ့ပတ်ဝန်းကျင်ထိန်းသိမ်းရေးနေ့ ဇွန်လ(၅)ရက်

MONREC

WORLD ENVIRONMENT DAY

UN environment programme

" ကမ္ဘာတစ်ဝန်း ပလတ်စတစ်ညစ်ညမ်းမှု အဆုံးသတ်ရေး၊ စုပေါင်းအားဖြင့် ဆောင်ရွက်ပေး"

"Ending Plastic Pollution Globally"

မြန်မာနိုင်ငံပြန်တမ်း

ဝန်ထမ်းအဖွဲ့အစည်းအကြီးအမှူးများ ပြောင်းရွှေ့ခန့်ထားခြင်း

နိုင်ငံတော်စီမံအုပ်ချုပ်ရေးကောင်စီသည် အောက်ဖော်ပြပါ ဝန်ထမ်းအဖွဲ့အစည်းအကြီးအမှူးများကို ယင်းတို့နှင့်ယှဉ်တွဲဖော်ပြထားသည့် ဝန်ထမ်းအဖွဲ့အစည်းအကြီးအမှူး ရာထူးနေရာများသို့ တာဝန်ဝတ္တရားများကို စတင်ဆောင်ရွက်သည့်နေ့မှစ၍ ပြောင်းရွှေ့ခန့်ထားလိုက်သည်-

	အမည်၊ လက်ရှိရာထူး၊ ဌာန	ပြောင်းရွှေ့ခန့်ထားသည့်ရာထူး၊ ဌာန
(၁)	ဒေါက်တာ ရီရီဦး ပါမောက္ခချုပ် ကျောက်ဆည်တက္ကသိုလ် အဆင့်မြင့်ပညာဦးစီးဌာန ပညာရေးဝန်ကြီးဌာန	ပါမောက္ခချုပ် စစ်တွေတက္ကသိုလ် အဆင့်မြင့်ပညာဦးစီးဌာန ပညာရေးဝန်ကြီးဌာန
(၂)	ဒေါက်တာ လဲ့လဲ့ဝေ ပါမောက္ခချုပ် ဗန်းမော်တက္ကသိုလ် အဆင့်မြင့်ပညာဦးစီးဌာန ပညာရေးဝန်ကြီးဌာန	ပါမောက္ခချုပ် ကျောက်ဆည်တက္ကသိုလ် အဆင့်မြင့်ပညာဦးစီးဌာန ပညာရေးဝန်ကြီးဌာန

ရန်ကုန်စတော့အိတ်ချိန်းဈေးကွက်

၂၇-၅-၂၀၂၅

ကုမ္ပဏီအမည်	အဖွင့်ဈေး (ကျပ်)	အပိတ်ဈေး (ကျပ်)	ရှယ်ယာစောင်ရေ	ရှယ်ယာတန်ဖိုး (ကျပ်)
FMI	၆,၆၀၀	၆,၆၀၀	၁,၅၂၅	၁၀,၀၅၅,၀၀၀
MTSH	၂,၉၅၀	၂,၉၅၀	၆,၆၅၁	၁၉,၆၂၀,၄၅၀
MCB	၇,၇၀၀	၇,၇၀၀	၃	၂၃,၁၀၀
FPB	၁,၈၀၀	၁,၈၀၀	၀	၀
TMH	၂,၈၀၀	၂,၈၀၀	၂,၉၂၁	၈,၁၇၈,၈၀၀
EFR	၁,၅၀၀	၁,၅၅၀	၁,၂၆၅	၁,၉၂၇,၇၅၀
AMATA	၃,၇၅၀	၄,၀၀၀	၉၂၂	၃,၅၁၅,၈၀၀
MAEX	၃,၁၅၀	၃,၁၅၀	၆၁	၁၉၂,၁၅၀
MADPL(PLB)	၃,၁၀၀	၃,၁၀၀	၁၆	၄၉,၆၀၀

ရန်ကုန်စတော့အိတ်ချိန်းမှရယူသည်။

ကြေးမုံ

စာတည်းမှူးချုပ် - ဦးဝင်းနိုင်
ခေတ္တ စာတည်းမှူး - ဦးအေဝမ်းစိုး
စာတည်းများ - ဦးစန်းအောင်၊ ဒေါ်ခင်ခင်သက်၊ ဒေါ်ယုဝါဝါ၊ ဒေါ်သီသီမင်း၊ ဦးဟိန်းထက်လင်း၊ ဦးသက်ထွေး၊ ဒေါ်စန်းယဉ်ဥ
ဘာသာပြန် စာတည်းများ - ဦးနိုင်လင်းကြည်၊ ဦးအောင်ကျော်ကျော်၊ ဦးစိုးသူရ
အကြီးတန်း သတင်းထောက်များ - ဦးစိုးအောင်၊ ဒေါ်ခင်မို့မို့အောင်၊ ဒေါ်ခင်မျိုးနိုင်၊ ဒေါ်မာမာစိုး၊ ဒေါ်ခိုင်သန္တာရွှေ
အငယ်တန်း သတင်းထောက်များ - ဦးအောင်ကျော်ဦး၊ ဦးအောင်ကျော်ဝင်း၊ ဦးသန်းတင်အောင်
သုတေသန - ဒေါ်ဇင်မာဝင့်
စာပြင် - ဒေါ်ခင်နှင်းယုနှင့်အဖွဲ့
စာမျက်နှာဖွဲ့စည်းမှုနှင့် ဒီဇိုင်း - ဒေါ်နွယ်နွယ်ထွန်းနှင့်အဖွဲ့
အီးမေးလ်နှင့် အွန်လိုင်း - ဦးစိုးချစ်ဦးနှင့်အဖွဲ့

ပုံနှိပ်ခြင်းလုပ်ငန်းအမှတ် (၀၀၆၄၀)၊
ပုံနှိပ်ထုတ်ဝေခွင့်အမှတ်(၀၀၇၇၁)ဖြင့်
ကြေးမုံသတင်းစာတိုက်က ထုတ်ဝေသည်။

themirror.npt@gmail.com
www.facebook.com/themirrordaily

နေပြည်တော် - စာတည်းမှူး ၀၆၇-၃၆၁၂၆၊ စာတည်းအဖွဲ့ ၀၆၇-၃၆၁၂၈၊ ၀၆၇-၃၆၁၃၀၊ ဖက်စ် ၀၆၇-၃၆၁၃၁
ရန်ကုန်ရုံးခွဲ - အမှတ် ၇၇၊ ၅၂ လမ်းနှင့် မဟာဗန္ဓုလလမ်းထောင့်၊ ပုဇွန်တောင်မြို့နယ်၊ ရန်ကုန်မြို့၊ စာတည်းဌာန ၀၁-၂၉၂၈၃၂
မန်နေဂျာ - ၀၁-၈၆၁၀၆၈၅၊ စီမံ/ငွေစာရင်း ၀၁-၂၉၁၄၅၄၊ ဖြန့်ချိရေး ၀၁-၂၉၂၈၃၀၊ ကြော်ငြာ ၀၁-၃၉၇၃၃၀၊ ဖက်စ် ၀၁-၂၀၃၃၅၁

နိုင်ငံတော်စီမံအုပ်ချုပ်ရေးကောင်စီဥက္ကဋ္ဌ နိုင်ငံတော်ဝန်ကြီးချုပ် ဗိုလ်ချုပ်မှူးကြီးမင်းအောင်လှိုင် အလုပ်သမားဝန်ကြီးဌာန၌ Prefabricated Office များဖြင့် ယာယီရုံးခန်းများဖွင့်လှစ်ဆောင်ရွက်လျက်ရှိသည့် အခြေအနေများကို ကြည့်ရှုစစ်ဆေးစဉ်။

✰ ရှေ့ဖုံးမှ

ဦးစွာ နိုင်ငံတော်စီမံအုပ်ချုပ်ရေးကောင်စီဥက္ကဋ္ဌ နိုင်ငံတော်ဝန်ကြီးချုပ်နှင့် အဖွဲ့ဝင်များသည် ပြည်ထောင်စုတရားလွှတ်တော်ချုပ်ရုံး အဆောက်အအုံသို့ ရောက်ရှိကြပြီး အပျက်အစီးများဖယ်ရှားရှင်းလင်းပြီးစီးမှု၊ အန္တရာယ်ရှိသည့် အပျက်အစီးများအား ရှင်းလင်းရေးလုပ်ငန်းများ ဆောင်ရွက်ထားရှိမှုနှင့် ရုံးခန်းအဆောက်အအုံများ၌ ထိခိုက်ပျက်စီးမှု၊ ရုံးအဆောက်အအုံရှေ့၌ Prefabricated Office များဖြင့် ယာယီရုံးခန်းများ ဖွင့်လှစ်၍ ရုံးလုပ်ငန်းများ ဆောင်ရွက်နေမှုအခြေအနေများကို ကြည့်ရှုစစ်ဆေးပြီး တာဝန်ရှိသူများ၏ တင်ပြချက်များအပေါ် လိုအပ်သည်များ လမ်းညွှန်မှာကြားသည်။

ကြည့်ရှုစစ်ဆေး

ယင်းနောက် အလုပ်သမားဝန်ကြီးဌာန၌ Prefabricated Office များဖြင့် ယာယီရုံးခန်းများဖွင့်လှစ်၍ လုပ်ငန်းများ ပြတ်တောက်မှု မရှိစေရေးဆောင်ရွက်လျက်ရှိသည့် အခြေအနေများကို ရုံးခန်းများအလိုက် လိုက်လံကြည့်ရှုစစ်ဆေးပြီး လိုအပ်သည်များ လမ်းညွှန်မှာကြားသည်။

ထို့နောက် နိုင်ငံတော်စီမံအုပ်ချုပ်ရေးကောင်စီဥက္ကဋ္ဌ နိုင်ငံတော်ဝန်ကြီးချုပ်နှင့် အဖွဲ့ဝင်များသည် အလုပ်သမားဝန်ကြီးဌာန ရုံးအဆောက်အအုံပတ်လမ်းအတိုင်း ထိခိုက်ပျက်စီးနေမှု အခြေအနေများကို လိုက်လံကြည့်ရှုစစ်ဆေးရာ ဆောက်လုပ်ရေးဝန်ကြီးဌာန ပြည်ထောင်စုဝန်ကြီးက ငလျင်ဆိုင်ရာပညာရှင်များ၊ ဆောက်လုပ်ရေးဆိုင်ရာပညာရှင်များဖြင့် စစ်ဆေးချက်များအရ ရုံးအဆောက်အအုံကို အပိုင်းလိုက် ပြန်လည်ပြုပြင်တည်ဆောက်နိုင်မည့်အခြေအနေများ၊ ဖြိုချဖျက်ဆီးရမည့်အပိုင်းများကို စနစ်တကျ ဖြိုချဖျက်ဆီးသွားမည့် အခြေအနေများ၊ ရုံးအနောက်ဘက်ခြမ်း၌ မြေထိန်းနံရံကို စနစ်တကျ ဆောင်ရွက်သွားရန်လိုအပ်သည့် အခြေအနေများနှင့်ပတ်သက်၍ ရှင်းလင်းတင်ပြသည်။

နိုင်ငံတော်စီမံအုပ်ချုပ်ရေးကောင်စီဥက္ကဋ္ဌ နိုင်ငံတော်ဝန်ကြီးချုပ် ဗိုလ်ချုပ်မှူးကြီးမင်းအောင်လှိုင် ငလျင်ဒဏ်ကြောင့် ထိခိုက်ပျက်စီးခဲ့သည့် ပြည်ထောင်စုတရားလွှတ်တော်ချုပ်ရုံး အဆောက်အအုံကို ကြည့်ရှုစစ်ဆေးစဉ်။

ရှင်းလင်းတင်ပြမှုများအပေါ် နိုင်ငံတော်စီမံအုပ်ချုပ်ရေးကောင်စီဥက္ကဋ္ဌ နိုင်ငံတော်ဝန်ကြီးချုပ်က ပြည်ထောင်စုတရားလွှတ်တော်ချုပ်ရုံး အဆောက်အအုံနှင့် အလုပ်သမားဝန်ကြီးဌာန ရုံးအဆောက်အအုံတို့သည် ငလျင်ဘေးဒဏ်ကြောင့် ထိခိုက်ပျက်စီးမှု ကြီးမားခဲ့ရသည့် အဆောက်အအုံများစာရင်း၌ ပါဝင်ကြောင်း၊ ပြန်လည်တည်ဆောက်ရေးလုပ်ငန်းများ ဆောင်ရွက်ရာတွင် ရေရှည်ခိုင်ခံ့မှုရှိစေရန်နှင့် ငလျင်ဒဏ်ခံနိုင်သည့် အဆောက်အအုံများ ဖြစ်စေရေးအတွက် ငလျင်ဆိုင်ရာပညာရှင်များ၊ ဆောက်လုပ်ရေးဆိုင်ရာ ပညာရှင်များ၏ အကြံဉာဏ်များရယူခြင်း၊ မြေအရည်အသွေးစမ်းသပ်စစ်ဆေးခြင်း၊ စနစ်တကျတွက်ချက်၍ တည်ဆောက်ခြင်းများကို ဆောင်ရွက်သွားရန်လိုကြောင်း၊ ကနဦးဆောင်ရွက်နိုင်သည့် လုပ်ငန်းများကို မြန်မြန်ဆန်ဆန် ဆောင်ရွက်၍ ရုံးအဆောက်အအုံများ ပြန်လည်တည်ဆောက်ခြင်းလုပ်ငန်းများကို သတ်မှတ်ကာလအတွင်း ပြီးစီးမှုရှိစေရေး ဆောင်ရွက်သွားရန်လိုကြောင်းနှင့် အခြားလိုအပ်သည်များကို လမ်းညွှန်မှာကြားခဲ့ကြောင်း သိရသည်။

သတင်းစဉ်

နိုင်ငံတော် စီမံအုပ်ချုပ်ရေးကောင်စီဥက္ကဋ္ဌနိုင်ငံတော်ဝန်ကြီးချုပ် ဗိုလ်ချုပ်မှူးကြီးမင်းအောင်လှိုင် အလုပ်သမားဝန်ကြီးဌာန၌ Prefabricated Office များဖြင့် ယာယီရုံးခန်းများဖွင့်လှစ်ဆောင်ရွက်လျက်ရှိသည့် အခြေအနေများကို ကြည့်ရှုစစ်ဆေးစဉ်။

အလုပ်သမားဝန်ကြီးဌာနရုံးအဆောက်အအုံ ငလျင်ဒဏ်ကြောင့် ထိခိုက်ပျက်စီးခဲ့မှု မှတ်တမ်းဓာတ်ပုံ။

နိုင်ငံ့ဝန်ထမ်းဥပဒေကို တတိယအကြိမ်ပြင်ဆင်သည့်ဥပဒေ ပြဋ္ဌာန်း

ပြည်ထောင်စုသမ္မတမြန်မာနိုင်ငံတော်
နိုင်ငံတော်စီမံအုပ်ချုပ်ရေးကောင်စီ

နိုင်ငံ့ဝန်ထမ်းဥပဒေကိုတတိယအကြိမ်ပြင်ဆင်သည့်ဥပဒေ

(နိုင်ငံတော်စီမံအုပ်ချုပ်ရေးကောင်စီဥပဒေအမှတ် ၃၉/၂၀၂၅)

၁၃၈၇ ခုနှစ်၊ နယုန်လဆန်း ၁ ရက်

(၂၀၂၅ ခုနှစ်၊ မေလ ၂၇ ရက်)

နိုင်ငံတော်စီမံအုပ်ချုပ်ရေးကောင်စီသည် ပြည်ထောင်စုသမ္မတမြန်မာနိုင်ငံတော် ဖွဲ့စည်းပုံအခြေခံဥပဒေပုဒ်မ ၄၁၉ အရ ဤဥပဒေကို ပြဋ္ဌာန်းလိုက်သည်။

၁။ ဤဥပဒေကို **နိုင်ငံ့ဝန်ထမ်းဥပဒေကို တတိယအကြိမ်ပြင်ဆင်သည့်ဥပဒေ**ဟု ခေါ်တွင်စေရမည်။

၂။ နိုင်ငံ့ဝန်ထမ်းဥပဒေ ပုဒ်မ ၁၀၊ ပုဒ်မခွဲ(ဇ)ကို အောက်ပါအတိုင်း အစားထိုးရမည်-

"(ဇ) ရာထူးဝန်အဖွဲ့က ရာထူးအဆင့်အလိုက်သတ်မှတ်ထားသော သင်တန်းများအပြင် ဝန်ကြီးဌာနနှင့်အဖွဲ့အစည်းက ဝန်ထမ်းအဖွဲ့အစည်းအကြီးအမှူး ရာထူးတာဝန်အတွက် ရည်ရွယ်ဖွင့်လှစ်သော အဆင့်မြင့်သင်တန်းများကိုလည်း တက်ရောက်ခြင်း၊"

ရှင်းလင်းချက်။ ဝန်ထမ်းအဖွဲ့အစည်းအကြီးအမှူးရာထူးတာဝန်အတွက် ရည်ရွယ်ဖွင့်လှစ်သော အဆင့်မြင့်သင်တန်းဆိုသည်မှာ ယင်းရာထူးတာဝန်အတွက် ပြည်ထောင်စုအစိုးရအဖွဲ့က အသိအမှတ်ပြုသောသင်တန်းကိုဆိုသည်။

၃။ နိုင်ငံ့ဝန်ထမ်းဥပဒေ ပုဒ်မ ၂၉ ကို အောက်ပါအတိုင်း အစားထိုးရမည်-

"ပုဒ်မ ၂၉။ အထူးကိစ္စရပ်မှအပ ဝန်ထမ်းကို ရာထူးတိုးမြှင့်ခန့်ထားရာတွင် -

(က) ရာထူးဝန်အဖွဲ့က သက်ဆိုင်ရာ ရာထူးအဆင့်အလိုက် သတ်မှတ်ထားသောသင်တန်း တက်ရောက်ပြီးသူဖြစ်ရမည်။

(ခ) ဝန်ကြီးဌာနနှင့်အဖွဲ့အစည်းက ဝန်ထမ်းအဖွဲ့အစည်းအကြီးအမှူး ရာထူးတာဝန်အတွက် ရည်ရွယ်ဖွင့်လှစ်သော အဆင့်မြင့်သင်တန်းတက်ရောက်ပြီးသူဖြစ်ရမည်။"

ရှင်းလင်းချက်။ အထူးကိစ္စရပ်ဆိုသည်မှာ ဝန်ထမ်း၏လုပ်ငန်းစွမ်းဆောင်ရည်ပေါ်မူတည်၍ သက်ဆိုင်ရာဝန်ကြီးဌာနနှင့်အဖွဲ့အစည်းက ရာထူးတိုးမြှင့်ပေးသင့်သည်ဟု သုံးသပ်ဆုံးဖြတ်သောကိစ္စရပ်ကိုဆိုသည်။

၄။ နိုင်ငံ့ဝန်ထမ်းဥပဒေ ပုဒ်မ ၃၅ ပါ "ဗဟိုဝန်ထမ်းတက္ကသိုလ်များ" ဆိုသည့်စကားရပ်ကို "နိုင်ငံ့ဝန်ထမ်းတက္ကသိုလ်များ" ဆိုသည့်စကားရပ်ဖြင့် အစားထိုးရမည်။

ပြည်ထောင်စုသမ္မတမြန်မာနိုင်ငံတော်ဖွဲ့စည်းပုံအခြေခံဥပဒေပုဒ်မ ၄၁၉ အရ ကျွန်ုပ်လက်မှတ်ရေးထိုးသည်။

(ပုံ) မင်းအောင်လှိုင်
ဗိုလ်ချုပ်မှူးကြီး
ဥက္ကဋ္ဌ
နိုင်ငံတော်စီမံအုပ်ချုပ်ရေးကောင်စီ

ဒုတိယဝန်ကြီးချုပ်နှင့် ပြည်ထောင်စုဝန်ကြီး ဦးသန်းဆွေ ကုလသမဂ္ဂလူဦးရေရန်ပုံငွေအဖွဲ့၏ မြန်မာနိုင်ငံဆိုင်ရာ ဌာနေကိုယ်စားလှယ်အား လက်ခံတွေ့ဆုံ

နေပြည်တော် မေ ၂၇

ဒုတိယဝန်ကြီးချုပ်နှင့် နိုင်ငံခြားရေးဝန်ကြီးဌာန ပြည်ထောင်စုဝန်ကြီး ဦးသန်းဆွေသည် ကုလသမဂ္ဂလူဦးရေရန်ပုံငွေအဖွဲ့ (United Nations Population Fund–UNFPA)၏ မြန်မာနိုင်ငံဆိုင်ရာ ဌာနေကိုယ်စားလှယ်ဖြစ်သူ Mr. Jaime Nadal Roig အား ယနေ့နံနက် ၁၀ နာရီခွဲတွင် နေပြည်တော်ရှိ နိုင်ငံခြားရေးဝန်ကြီးဌာန၌ လက်ခံတွေ့ဆုံသည်။

တွေ့ဆုံစဉ် UNFPA ၏ မြန်မာနိုင်ငံတွင် ဆောင်ရွက်လျက်ရှိသော လုပ်ငန်းများနှင့် ငလျင်ဒဏ်သင့်ဒေသများမှ အမျိုးသမီးများနှင့် မိန်းကလေးငယ်များအတွက် မျိုးဆက်ပွားကျန်းမာရေးဆိုင်ရာ ဆေးဘက်ပစ္စည်းများ ထောက်ပံ့ပေးမည့်အခြေအနေတို့နှင့်ပတ်သက်၍ အမြင်ချင်းဖလှယ်ခဲ့ကြသည်။

တွေ့ဆုံပွဲသို့ နိုင်ငံခြားရေးဝန်ကြီးဌာနမှ တာဝန်ရှိသူများလည်း တက်ရောက်ကြသည်။

သတင်းစဉ်

အမျိုးသားသဘာဝဘေးအန္တရာယ်ဆိုင်ရာစီမံခန့်ခွဲမှုကော်မတီ ဒုတိယဥက္ကဋ္ဌ(၁)နှင့် ဒုတိယဥက္ကဋ္ဌ(၂)တို့ မြန်မာနိုင်ငံဆိုင်ရာ ကုလသမဂ္ဂယာယီဌာနေညှိနှိုင်းရေးမှူးဖြစ်သူ Mr. Marcoluigi Corsi အား လက်ခံတွေ့ဆုံ

နေပြည်တော် မေ ၂၇

အမျိုးသား သဘာဝဘေးအန္တရာယ်ဆိုင်ရာ စီမံခန့်ခွဲမှုကော်မတီ ဒုတိယဥက္ကဋ္ဌ(၁) ပြည်ထဲရေး ဝန်ကြီးဌာန ပြည်ထောင်စုဝန်ကြီး ဒုတိယဗိုလ်ချုပ်ကြီး ထွန်းထွန်းနောင်နှင့် ဒုတိယဥက္ကဋ္ဌ(၂) လူမှုဝန်ထမ်း၊ ကယ်ဆယ်ရေးနှင့် ပြန်လည်နေရာချထားရေး ဝန်ကြီးဌာန ပြည်ထောင်စုဝန်ကြီး ဒေါက်တာစိုးဝင်းတို့သည် တာဝန်များပြီးဆုံး၍ မြန်မာနိုင်ငံမှ ပြန်လည်ထွက်ခွာမည့် မြန်မာနိုင်ငံဆိုင်ရာ ကုလသမဂ္ဂ ယာယီဌာနေညှိနှိုင်းရေးမှူး၊ လူသားချင်းစာနာထောက်ထားမှုဆိုင်ရာ ယာယီညှိနှိုင်းရေးမှူးနှင့် ကုလသမဂ္ဂကလေးများရန်ပုံငွေ (UNICEF)၏ မြန်မာနိုင်ငံဆိုင်ရာ ကိုယ်စားလှယ်ဖြစ်သူ Mr.Marcoluigi Corsi အား လူမှုဝန်ထမ်း၊ ကယ်ဆယ်ရေးနှင့် ပြန်လည်နေရာချထားရေးဝန်ကြီးဌာနရှိ သဘာဝဘေးအန္တရာယ်ဆိုင်ရာစီမံခန့်ခွဲမှု ဗဟိုဌာန (Disaster Management Centre) ဧည့်ခန်း၌ ယနေ့မွန်းလွဲပိုင်းတွင် လက်ခံတွေ့ဆုံသည်။

ယင်းသို့တွေ့ဆုံရာတွင် ငလျင်ဘေးသင့် ပြည်သူများအတွက် နိုင်ငံတကာနှင့် ကုလသမဂ္ဂမှ အကူအညီပေးအပ်မှုများ၊ မြန်မာနိုင်ငံဆိုင်ရာ ကုလသမဂ္ဂယာယီဌာနေ ညှိနှိုင်းရေးမှူးအဖြစ် တာဝန်ထမ်းဆောင်ခဲ့သည့် အခြေအနေများ၊ ကုလသမဂ္ဂနှင့် မြန်မာနိုင်ငံအကြား ရေရှည်ဆက်ဆံပူးပေါင်းဆောင်ရွက်ရန်ကိစ္စများကို ရင်းနှီးပွင့်လင်းစွာ အမြင်ချင်းဖလှယ်ဆွေးနွေးခဲ့ကြသည်။

ဆွေးနွေးပွဲသို့ လူမှုဝန်ထမ်းဦးစီးဌာနမှ ညွှန်ကြားရေးမှူးချုပ်နှင့် ဘာသာရပ်ဆိုင်ရာ တာဝန်ရှိသူများ ပါဝင်တက်ရောက်ခဲ့ကြောင်း သိရသည်။

သတင်းစဉ်

ပွင့်ဖြူမြို့နယ်၌ ဓာတ်အားလိုင်းနှင့်မလွတ်ကင်းသော သစ်ပင်သစ်ကိုင်းများ ခုတ်ထွင်ရှင်းလင်း

ပွင့်ဖြူ မေ ၂၇

မကွေးတိုင်းဒေသကြီး ပွင့်ဖြူမြို့နယ် လျှပ်စစ်ဓာတ်အားဖြန့်ဖြူးရေးရုံးက မေ ၂၆ ရက်တွင် လျှပ်စစ်ဝန်ထမ်းများအဖွဲ့က မြို့ပေါ်ရပ်ကွက်များသို့ ဓာတ်အားဖြန့်ဖြူးပေးထားသော ဓာတ်အားလိုင်းနှင့်မလွတ်ကင်းသည့် သစ်ပင်သစ်ကိုင်းများ ခုတ်ထွင်ရှင်းလင်းခြင်းနှင့် ဓာတ်အားလိုင်းပြုပြင်ထိန်းသိမ်းခြင်းလုပ်ငန်းများ ကွင်းဆင်းဆောင်ရွက်ခဲ့သည်။

ထိုသို့ဆောင်ရွက်ရာတွင် မြို့နယ်လျှပ်စစ်အင်ဂျင်နီယာ ဦးမျိုးမင်းနိုင်ဦးဆောင်၍ ဝန်ထမ်းများပူးပေါင်းအဖွဲ့က မြို့ပေါ်ရပ်ကွက်များသို့ ဓာတ်အားဖြန့်ဖြူးထားသော သန့်ဇင်လမ်းနှင့် ပိတောက်လမ်းပေါ်ရှိ ၁၁ ကေဗွီနှင့် ဝ ဒသမ ၄ ကေဗွီ ဓာတ်အားလိုင်းတစ်လျှောက် စစ်ဆေးပြီး လျော့ကျနေသော ဓာတ်အားလိုင်းကြိုးများကို ပြန်လည်ပြုပြင်ခြင်း၊ ကြွေသီးများ အသစ်လဲလှယ်တပ်ဆင်ခြင်း၊ ဓာတ်အားလိုင်းနှင့်မလွတ်ကင်းသော သစ်ပင်သစ်ကိုင်းများ ခုတ်ထွင်ရှင်းလင်းခြင်းတို့ ဆောင်ရွက်ခဲ့ကြောင်း သိရသည်။

လှိုင်ဝင်းလေး(ပွင့်ဖြူမြေ)

လက်နက်ကိုင် အကြမ်းဖက်သောင်းကျန်းသူများ၏ အသုံးချမှု မခံရစေရေးနှင့် ဘေးကင်းလုံခြုံမှုရှိစေရေးတို့အတွက် သတိပြုကြရန် လိုအပ်

လက်နက်ကိုင်အကြမ်းဖက်သောင်းကျန်းသူများအနေဖြင့် ၎င်းတို့ အစမ္မဝင်ရောက်နေထိုင်နေသည့် မြို့၊ ရွာများ၌ တပ်မတော်၏ တန်ပြန်ထိုးစစ်ဆင်မှုများကို ကာကွယ်ရန်အတွက် ပြည်သူတို့၏ နေအိမ်အဆောက်အအုံများ၊ အရပ်ဘက်အုပ်ချုပ်မှုဆိုင်ရာ အဆောက်အအုံများကို အသုံးပြုခြင်း၊ အပြစ်မဲ့ပြည်သူလူထုကို လူသားတံတိုင်းအဖြစ် အသုံးပြုနိုင်ရေး ယာယီနေရပ်စွန့်ခွာနေရသူများကို ပြန်လည်နေထိုင်ရန် ဆွဲဆောင်စည်းရုံးခြင်း၊ အတင်းအဓမ္မလူသစ်စုဆောင်းခြင်းများကို လုပ်ဆောင်လျက်ရှိကြောင်း၊ တပ်မတော်အနေဖြင့် နိုင်ငံတော်၏ အချုပ်အခြာအာဏာကို မဖြစ်မနေကာကွယ်စောင့်ရှောက်သွားမည်ဖြစ်ပြီး အဆိုပါ လက်နက်ကိုင် အကြမ်းဖက်သောင်းကျန်းသူများ၏ သတင်းရရှိမှုနှင့် အခြေအနေအရပ်ရပ်အပေါ် မူတည်၍ လိုအပ်သလို တုံ့ပြန်ဆောင်ရွက်သွားမည်ဖြစ်သဖြင့် ၎င်းတို့ အစမ္မဝင်ရောက်နေထိုင်လျက်ရှိသည့် မြို့၊ ရွာများရှိ ပြည်သူများအနေဖြင့် ၎င်းတို့၏အသုံးချမှုမခံရစေရေးနှင့် ဘေးကင်းလုံခြုံမှုရှိစေရေးတို့အတွက် သတိပြုကြရန် လိုအပ်ကြောင်း။

(၃–၉–၂၀၂၄ ရက်နေ့တွင် နိုင်ငံတော်စီမံအုပ်ချုပ်ရေးကောင်စီဥက္ကဋ္ဌ နိုင်ငံတော်ဝန်ကြီးချုပ် ဗိုလ်ချုပ်မှူးကြီး မင်းအောင်လှိုင် ရှမ်းပြည်နယ် အစိုးရအဖွဲ့ဝင်များ၊ ပြည်နယ်နှင့် ခရိုင်အဆင့် ဌာနဆိုင်ရာတာဝန်ရှိသူများအား ပြောကြားသည့် အမှာစကားမှ ကောက်နုတ်ချက်)

စက်မှုဖွံ့ဖြိုးရေးကော်မရှင် လုပ်ငန်းညှိနှိုင်းအစည်းအဝေး ကျင်းပ

နိုင်ငံပိုင်နှင့် ပုဂ္ဂလိကကဏ္ဍတွင်ရှိသော စက်ရုံများ၊ အလုပ်ရုံများ အရည်အသွေးကောင်းမွန်သော စက်မှုထုတ်ကုန်များ ထုတ်လုပ်နိုင်ရေး ဝိုင်းဝန်းပူးပေါင်းဆောင်ရွက်ပေးကြရမည်

စက်မှုဖွံ့ဖြိုးရေးကော်မရှင်ဥက္ကဋ္ဌ ဒုတိယဝန်ကြီးချုပ်နှင့် ပြည်ထောင်စုဝန်ကြီး ဗိုလ်ချုပ်ကြီး မြထွန်းဦး စက်မှုဖွံ့ဖြိုးရေးကော်မရှင်၏ (၂/၂၀၂၅) လုပ်ငန်းညှိနှိုင်းအစည်းအဝေးတွင် အမှာစကားပြောကြားစဉ်။

နေပြည်တော် မေ ၂၇

စက်မှုဖွံ့ဖြိုးရေးကော်မရှင်၏ (၂/၂၀၂၅) လုပ်ငန်းညှိနှိုင်း အစည်းအဝေးကို ယမန်နေ့မွန်းလွဲပိုင်းက စက်မှုဝန်ကြီးဌာန ရုံးအမှတ်(၃၀) အစည်းအဝေးခန်းမ၌ ကျင်းပရာ စက်မှုဖွံ့ဖြိုးရေးကော်မရှင် ဥက္ကဋ္ဌ ဒုတိယဝန်ကြီးချုပ်နှင့် ပို့ဆောင်ရေးနှင့်ဆက်သွယ်ရေးဝန်ကြီးဌာန ပြည်ထောင်စုဝန်ကြီး ဗိုလ်ချုပ်ကြီး မြထွန်းဦးနှင့် စက်မှုဖွံ့ဖြိုးရေး ကော်မရှင် အဖွဲ့ဝင်များဖြစ်ကြသည့် ပြည်ထောင်စုဝန်ကြီးများ၊ ဒုတိယဝန်ကြီးများ၊ ပြည်ထောင်စုသမ္မတ မြန်မာနိုင်ငံကုန်သည်များနှင့် စက်မှုလက်မှုလုပ်ငန်းရှင်များ အသင်းချုပ်နှင့် သက်ဆိုင်ရာဌာနများမှ တာဝန်ရှိသူများ တက်ရောက်ကြသည်။

စိစစ်သုံးသပ်နိုင်

ဦးစွာ ဒုတိယဝန်ကြီးချုပ်နှင့် ပြည်ထောင်စုဝန်ကြီး ဗိုလ်ချုပ်ကြီး မြထွန်းဦးက စက်မှုဖွံ့ဖြိုးရေး ကော်မရှင် ဖွဲ့စည်းရခြင်း၏ ရည်ရွယ်ချက်မှာ ပြည်တွင်း စက်မှုကဏ္ဍ ဖွံ့ဖြိုးတိုးတက်ရေးအတွက် လုပ်ထုံးလုပ်နည်းနှင့်အညီ ဘက်ပေါင်းစုံမှ ဖြည့်ဆည်းဆောင်ရွက်ပေးရန် ဖြစ်ကြောင်း၊ အဓိကအားဖြင့် ပြည်တွင်းရှိ စက်မှုလုပ်ငန်းများ စဉ်ဆက်မပြတ်ဖွံ့ဖြိုးတိုးတက်လာရေးနှင့် စက်မှုလုပ်ငန်းစီမံကိန်းအသစ်များ စနစ်တကျထူထောင်အကောင်အထည်ဖော်နိုင်ရေးဖြစ်ကြောင်း၊ ထို့ကြောင့် သက်ဆိုင်ရာ ဝန်ကြီးဌာနများအနေဖြင့် နိုင်ငံပိုင်နှင့် ပုဂ္ဂလိကကဏ္ဍတွင်ရှိသော စက်ရုံများ၊ အလုပ်ရုံများကို ယှဉ်ပြိုင်နိုင်စွမ်းရှိသည့် စက်မှုလုပ်ငန်းအဖြစ် ရေရှည်ရပ်တည်နိုင်ပြီး အရည်အသွေးကောင်းမွန်သော စက်မှုထုတ်ကုန်များ ထုတ်လုပ်နိုင်ရေး ဝိုင်းဝန်းပူးပေါင်း ဆောင်ရွက်ပေးကြရမည်ဖြစ်ကြောင်း၊ စက်မှုဖွံ့ဖြိုးရေးလုပ်ငန်းများ ဆောင်ရွက်ရာတွင် One Stop Service (OSS) အစီအစဉ်ကို ထည့်သွင်းစဉ်းစားရန် လိုအပ်မည်ဖြစ်ကြောင်း၊ စက်မှုဖွံ့ဖြိုးရေးကော်မရှင်၏ လုပ်ငန်းတာဝန်(၁၆)ချက်နှင့် ပတ်သက်၍ လုပ်ငန်းတာဝန်အလိုက် ဆောင်ရွက်ရမည့် တာဝန်ခံဝန်ကြီးဌာနများလည်း သတ်မှတ်ပြီးဖြစ်ရာ သက်ဆိုင်ရာ ဝန်ကြီးဌာနများအနေဖြင့် နိုင်ငံတော်၏ စက်မှုဖွံ့ဖြိုးရေးကဏ္ဍကို အထောက်အကူပြုနိုင်ရေးအတွက် မိမိတို့အကောင်အထည်ဖော်ပေးရမည့် လုပ်ငန်းတာဝန်အလိုက် တာဝန်ခံဌာနသို့မဟုတ် လုပ်ငန်းအဖွဲ့များဖွဲ့စည်းပြီး စနစ်တကျဆောင်ရွက်ရန်နှင့် ဆောင်ရွက်ခဲ့မှုများကို လစဉ်တင်ပြပေးစေလိုကြောင်း၊ သို့မှသာ KPI များနှင့် Target များအတိုင်း ထိရောက်စွာအကောင်အထည်ဖော်နိုင်ခြင်း ရှိ၊ မရှိ စောင့်ကြည့်အကဲဖြတ်ခြင်း (Monitoring & Evaluation) ဆောင်ရွက်မည့်ဌာနသို့ပေးပို့ပြီး စိစစ်သုံးသပ်နိုင်မည်ဖြစ်ကြောင်း။

ဝိုင်းဝန်းဆွေးနွေး

လက်ရှိအချိန်တွင် ပြန်လည်ထူထောင်ရေးအတွက်ဆောက်လုပ်ရေးလုပ်ငန်းသုံး ဘိလပ်မြေ၊ သံမဏိ အစရှိသည့် ပစ္စည်းများ လိုအပ်လျက်ရှိရာ ပြည်တွင်း၌တည်ဆောက်ပြီးဖြစ်သည့် စက်ရုံများကို စွမ်းအားပြည့်လည်ပတ်နိုင်ရေးပံ့ပိုးပေးရန် လိုအပ်သကဲ့သို့ စက်ရုံသစ်စီမံကိန်းများ တိုးပွားလာရေးကိုလည်း တစ်ပြိုင်နက် လုပ်ဆောင်ကြရမည်ဖြစ်ကြောင်း၊ ပြည်တွင်းကုန်ကြမ်းများ အသုံးပြုပြီး သွင်းကုန်အစားထိုး ထုတ်လုပ်ရန် ကြိုးပမ်းနေသကဲ့သို့ ပြည်ပမှ ကုန်ချောများ တိုက်ရိုက်တင်သွင်းခြင်းအစား တစ်ဝက်တစ်ပျက်ကုန်ချော (Semi Product) များ တင်သွင်းပြီး ပြည်တွင်း၌ ကုန်ချော (Finished–Product) များ ထုတ်လုပ်နိုင်ရေးကိုလည်း စဉ်းစား ဆောင်ရွက်ပေးစေလိုကြောင်း၊ ထိုသို့ လုပ်ဆောင်ခြင်းဖြင့် နိုင်ငံခြားငွေအသုံးပြုမှုလျှော့ချနိုင်ပြီး အလုပ်အကိုင်အခွင့်အလမ်းများလည်း ဖန်တီးပေးနိုင်မည်ဖြစ်ကြောင်း၊ အစည်းအဝေးတက်ရောက်လာကြသည့် အဖွဲ့ဝင် ပြည်ထောင်စုဝန်ကြီးများ၊ ဒုတိယဝန်ကြီးများနှင့် တာဝန်ရှိသူများအနေဖြင့် ဝန်ကြီးဌာနအလိုက် ဆောင်ရွက်ရမည့် အဓိကစွမ်းဆောင်ရည်ညွှန်းကိန်း (KPI) နှင့် ဦးတည်ရလဒ် (Target)များ၊ ကော်မရှင်၏ ရည်မှန်းချက်နှင့် မဟာဗျူဟာများအပေါ် ဝိုင်းဝန်းဆွေးနွေးပေးကြရန် ဖိတ်ခေါ်ပါကြောင်း ပြောကြားသည်။

ဆက်လက်၍ စက်မှုဖွံ့ဖြိုးရေးကော်မရှင် အတွင်းရေးမှူး စက်မှုဝန်ကြီးဌာန ဒုတိယဝန်ကြီးက ကော်မရှင်၏ လုပ်ငန်းဆောင်ရွက်ချက်များ၊ စက်မှုဖွံ့ဖြိုးရေးကော်မရှင်သို့ တင်ပြလာသည့် အမှာစာများကိုလည်းကောင်း၊ စက်မှုဖွံ့ဖြိုးရေးကော်မရှင် ဒုတိယဥက္ကဋ္ဌ စက်မှုဝန်ကြီးဌာန ပြည်ထောင်စုဝန်ကြီးက မန္တလေးငလျင်ကြီးကြောင့် ပျက်စီးခဲ့သည့် အဆောက်အအုံများ ပြန်လည်ထူထောင်ရန်အတွက် ဆောက်လုပ်ရေး လုပ်ငန်းသုံး ဘိလပ်မြေ၊ သံချောင်းလုံးနှင့် Steel Structure များ လိုအပ်မှု၊ ပြည်တွင်း ဘိလပ်မြေစက်ရုံများနှင့် သံမဏိစက်ရုံများ၏ ထုတ်လုပ်မှု၊ ကုန်ကြမ်းလိုအပ်မှုနှင့် ဘိလပ်မြေနှင့် သံချောင်းလုံး တင်သွင်းရမည့် အခြေအနေတို့ကို လည်းကောင်း၊ တက်ရောက်လာကြသည့် စက်မှုဖွံ့ဖြိုးရေးကော်မရှင် အဖွဲ့ဝင် ပြည်ထောင်စုဝန်ကြီးများနှင့် ဒုတိယဝန်ကြီးများက စက်မှုကဏ္ဍဖွံ့ဖြိုးတိုးတက်ရေးအတွက် ဝန်ကြီးဌာနအလိုက် ဆောင်ရွက်နေသည့် လုပ်ငန်းများကိုလည်းကောင်း ဆွေးနွေးတင်ပြကြသည်။

ထို့နောက် စက်မှုဖွံ့ဖြိုးရေး ကော်မရှင်ဥက္ကဋ္ဌက စက်မှုကဏ္ဍ ဖွံ့ဖြိုးတိုးတက်မှုသည် နိုင်ငံတစ်နိုင်ငံ၏ စီးပွားရေးဖွံ့ဖြိုးတိုးတက်မှုကိုအရေးပါသော အခြေခံအထောက်အပံ့ကောင်းဖြစ်ခြင်းကြောင့် အဖွဲ့ဝင် ဝန်ကြီးဌာနများအနေဖြင့် မိမိတို့သက်ဆိုင်ရာကဏ္ဍအလိုက် မြန်မြန်ဆန်ဆန်ဆောင်ရွက်ပေးကြစေလိုကြောင်း၊ နိုင်ငံပိုင် စက်မှုလုပ်ငန်းများအတွက်ဖြစ်စေ၊ ပုဂ္ဂလိကစက်မှုကဏ္ဍအတွက်ဖြစ်စေ ခွင့်ပြုမိန့်များတောင်းခံလာပါက ဥပဒေ၊ နည်းဥပဒေများ၊ လုပ်ထုံးနည်းများနှင့်အညီ သက်ဆိုင်ရာဌာနများက မြန်ဆန်စွာ ဆောင်ရွက်ပေးရန် အဓိက မှာကြားလိုကြောင်း၊ နိုင်ငံတော်၏ စက်မှုကဏ္ဍတွင် အစိုးရနှင့် ပုဂ္ဂလိကပူးပေါင်းဆောင်ရွက်မှုဖြင့် ဟန်ချက်ညီညီ ဖွံ့ဖြိုးတိုးတက်အောင် ထိထိရောက်ရောက် ပူးပေါင်းပါဝင်ဆောင်ရွက်ပေးကြရန် လိုကြောင်း ပြောကြား၍ အခမ်းအနားကို ရုပ်သိမ်းခဲ့ကြောင်း သိရသည်။

သတင်းစဉ်

နိုင်ငံတကာမှ ကူညီထောက်ပံ့သည့် လူသားချင်းစာနာထောက်ထားမှုဆိုင်ရာ အကူအညီပစ္စည်းများနှင့် ဆေးဝါးများအား ငလျင်ဘေးဒဏ်သင့်ပြည်သူများထံ အချိန်နှင့်တစ်ပြေးညီ ဖြန့်ဝေပေးလျက်ရှိ

နေပြည်တော် မေ ၂၇

၂၈-၃-၂၀၂၅ ရက်က လှုပ်ခတ်ခဲ့သော မန္တလေးမြေလျင်ကြီးကြောင့် နေပြည်တော်ကောင်စီနယ်မြေ၊ စစ်ကိုင်းတိုင်းဒေသကြီး၊ မန္တလေးတိုင်းဒေသကြီး၊ မကွေးတိုင်းဒေသကြီး၊ ရှမ်းပြည်နယ်နှင့် ပဲခူးတိုင်းဒေသကြီးတို့တွင်ထိခိုက်ပျက်စီးမှုများ ဖြစ်ပေါ်ခဲ့ရာ ဘေးသင့်ခဲ့သော ပြည်သူများအတွက် ပြည်တွင်း/ပြည်ပ စေတနာရှင်၊ အလှူရှင်များ၏ လူသားချင်း စာနာထောက်ထားမှုဆိုင်ရာ အကူအညီပစ္စည်းများ၊ ဆေးဝါးများ လှူဒါန်းထောက်ပံ့မှုနှင့် ဘေးသင့်ဒေသများသို့ ဖြန့်ခွဲထောက်ပံ့ ဆောင်ရွက်မှုများကို အပတ်စဉ် သတင်းထုတ်ပြန်ပေးလျက်ရှိရာ မေ ၁၃ ရက်မှ ၁၉ ရက်အထိ အခြေအနေကို မေ ၂၁ ရက်တွင် ထုတ်ပြန်ခဲ့ပြီးဖြစ်သည်။

ယခုအခါ မေ ၂၀ ရက်မှ ၂၇ ရက်အထိ ရက်သတ္တတစ်ပတ်အတွင်း ထိုင်းနိုင်ငံရောက် စေတနာရှင်များ၊ သီရိလင်္ကာနိုင်ငံနှင့် တရုတ်နိုင်ငံ၊ ချုံချင့်မြူနီစီပယ်အစိုးရတို့က ထပ်မံပေးပို့လှူဒါန်းလာသော မိုးကာတဲ၊ မီးစက်၊ စားသောက်ကုန်၊ လူသုံးကုန်၊ အိမ်သုံးပစ္စည်း၊ လျှပ်စစ်ပစ္စည်း၊ ဆေးနှင့်ဆေးပစ္စည်းများအနက် ဆေးနှင့်ဆေးပစ္စည်းများကို ကျန်းမာရေးစောင့်ရှောက်မှုလုပ်ငန်းကော်မတီ (ကျန်းမာရေးဝန်ကြီးဌာန) သို့လည်းကောင်း၊ မီးစက်၊ စားသောက်ကုန်၊ လူသုံးကုန်၊ အိမ်သုံးပစ္စည်း၊ လျှပ်စစ်ပစ္စည်းများကို ဘေးသင့်လူဦးရေ အချိုးအစားအပေါ်မူတည်၍ နေပြည်တော်၊ စစ်ကိုင်းတိုင်းဒေသကြီး၊ မန္တလေးတိုင်းဒေသကြီးနှင့် ရှမ်းပြည်နယ်တို့သို့ ဖြန့်ခွဲပေးပို့ပြီးဖြစ်သည်။

တရုတ်ပြည်သူ့သမ္မတနိုင်ငံက လှူဒါန်းသည့် ဒီဇယ်ဆီတန် ၁၁၉၃၀ ဒသမ ၅၀၅ နှင့် ဓာတ်ဆီတန် ၂၉၄၀ ဒသမ ၀၅၅ တို့သည် မေ ၂၃ ရက်တွင် ရန်ကုန်မြို့ သီလဝါဆိပ်ကမ်းသို့ ထပ်မံရောက်ရှိခဲ့ရာ စုစုပေါင်းဒီဇယ်ဆီတန် ၂၉၉၃၀ ဒသမ ၅၀၅ နှင့် ဓာတ်ဆီတန် ၁၉၉၄၀ ဒသမ ၀၅၅ တို့ကို စွမ်းအင်ဝန်ကြီးဌာနက စနစ်တကျ သိမ်းဆည်းသိုလှောင်၍ ပြန်လည်ထူထောင်ရေးနှင့် ပြန်လည် တည်ဆောက်ရေးလုပ်ငန်းများတွင် အသုံးပြုလျက်ရှိသည်။

အိန္ဒိယနိုင်ငံမှ လှူဒါန်းသည့် ဘိလပ်မြေ ၂၂၅ တန် (အိတ် ၄၅၀၀)သည် မေ ၂၄ ရက်တွင် ရန်ကုန်မြို့ သီလဝါဆိပ်ကမ်းသို့ ရောက်ရှိခဲ့ရာ အိန္ဒိယနိုင်ငံ သံအမတ်ကြီးက လွှဲပြောင်းပေးခဲ့ပြီး ရန်ကုန်တိုင်းဒေသကြီး ဝန်ကြီးချုပ်က လက်ခံရယူပြီးနောက် ဘေးသင့်ဒေသများသို့ ပို့ဆောင်၍ ပြန်လည်ထူထောင်ရေးနှင့် ပြန်လည်တည်ဆောက်ရေးလုပ်ငန်းများတွင် သုံးစွဲသွားမည်ဖြစ်သည်။

ပြည်ထောင်စု ဝန်ကြီးဌာနများနှင့် ငလျင်ဘေးသင့်ဒေသများတွင် ယာယီရုံးများအဖြစ် အသုံးပြုရန် တရုတ်ပြည်သူ့သမ္မတ နိုင်ငံက လှူဒါန်းသည့် Prefabricated Office အလုံး ၅၀၀ အနက် အလုံး ၃၄၀ သည် မေ ၂ ရက်တွင်လည်းကောင်း၊ အလုံး ၁၆၀ သည် မေ ၂၄ ရက်တွင် လည်းကောင်း ရန်ကုန်မြို့ သီလဝါဆိပ်ကမ်းသို့ ရောက်ရှိခဲ့ပြီး ဘေးသင့်ဒေသများတွင် ယာယီရုံးများအဖြစ် တပ်ဆင်ဆောင်ရွက်လျက်ရှိသည်။

စာမျက်နှာ ၇ သို့ ✳

ထိုင်းနိုင်ငံရောက် စေတနာရှင်များ၏ လှူဒါန်းပစ္စည်းများ မှတ်တမ်းဓာတ်ပုံ။

သီရိလင်္ကာနိုင်ငံမှ လှူဒါန်းပစ္စည်းများ ရောက်ရှိမှုမှတ်တမ်းဓာတ်ပုံ။

တရုတ်နိုင်ငံ ချုံချင့်မြူနီစီပယ်အစိုးရမှ လှူဒါန်းပစ္စည်းများ ရောက်ရှိမှုမှတ်တမ်းဓာတ်ပုံ။

တရုတ်နိုင်ငံမှ လှူဒါန်းသည့် Prefabricated House များ ရန်ကုန်မြို့ သီလဝါဆိပ်ကမ်းသို့ ရောက်ရှိမှု မှတ်တမ်းဓာတ်ပုံ။

တရုတ်နိုင်ငံမှ လှူဒါန်းသည့် ဓာတ်ဆီ မတ်ထရစ်တန် ၂၉၄၀ ဒသမ ၀၅၅ နှင့် ဒီဇယ် မတ်ထရစ်တန် ၁၁၉၃၀ ဒသမ ၅၀၅ ရောက်ရှိမှုမှတ်တမ်းဓာတ်ပုံ။

အိန္ဒိယနိုင်ငံမှ လှူဒါန်းသည့် ဘိလပ်မြေ ၂၂၅ တန် လွှဲပြောင်းလက်ခံမှုမှတ်တမ်းဓာတ်ပုံ။

✻ စာမျက်နှာ ၆ မှ

အလားတူ တရုတ်ပြည်သူ့သမ္မတနိုင်ငံက ယာယီအိမ်များအဖြစ် အသုံးပြုရန် လှူဒါန်းသည့် Prefabricated House အလုံး ၄၅၀၀ အနက် ၁၅၇၆လုံးသည် မေ ၉ ရက်တွင် လည်းကောင်း၊ ၁၈၀၄ လုံးသည် မေ ၁၃ ရက်တွင်လည်းကောင်း၊ အလုံး ၁၁၂၀ သည် မေ ၂၄ ရက်တွင် လည်းကောင်း ရန်ကုန်မြို့ သီလဝါဆိပ်ကမ်းသို့ ရောက်ရှိခဲ့ပြီးဘေးသင့်ဒေသများ၌ တပ်ဆင်ဆောင်ရွက်လျက်ရှိသည်။

ငလျင်လှုပ်ခတ်ခဲ့သည့် မတ် ၂၈ ရက်မှ ယနေ့အထိ လှူဒါန်းပစ္စည်းများ ဖြန့်ခွဲပေးပို့မှု စုစုပေါင်းမှာ မန္တလေးတိုင်းဒေသကြီးသို့ မော်တော်ယာဉ် ၆၁ စီး၊ စစ်ကိုင်းတိုင်းဒေသကြီးသို့ မော်တော်ယာဉ် ၃၂ စီး၊ ရှမ်းပြည်နယ်တောင်ပိုင်းသို့ မော်တော်ယာဉ် ၁၁ စီးဖြစ်သည်။

နိုင်ငံတကာ အလှူရှင်များက မေ ၂၀ ရက်မှ မေ ၂၇ ရက်အထိ ရက်သတ္တတစ်ပတ်အတွင်း ပေးပို့လှူဒါန်းသည့် ပစ္စည်းများကို ဘေးသင့်ပြည်သူများ အတွက် ဖြန့်ခွဲပေးပို့နိုင်ရေး ဆောင်ရွက်ထားမှုကို ပူးတွဲပါဇယားများဖြင့် ဖော်ပြအပ်ပါသည်။ ထပ်မံလှူဒါန်းလာသည့် ပစ္စည်းများရောက်ရှိမှုနှင့် ငလျင်ဘေးသင့်ပြည်သူများထံ အမြန်ဆုံး ရောက်ရှိဖြန့်ခွဲမှုတို့ကို တစ်ပတ်လျှင် တစ်ကြိမ်ဆက်လက်သတင်း ထုတ်ပြန်သွားမည်ဖြစ်ကြောင်း သိရသည်။

သတင်းစဉ်

နေပြည်တော်ကောင်စီနယ်မြေအတွင်း အလှူပစ္စည်းများ ဖြန့်ခွဲထောက်ပံ့မှု မှတ်တမ်းဓာတ်ပုံ။

မန္တလေးတိုင်းဒေသကြီးအတွင်း အလှူပစ္စည်းများ ဖြန့်ခွဲထောက်ပံ့မှု မှတ်တမ်းဓာတ်ပုံ။

စစ်ကိုင်းတိုင်းဒေသကြီးအတွင်း အလှူပစ္စည်းများ ဖြန့်ခွဲထောက်ပံ့မှု မှတ်တမ်းဓာတ်ပုံ။

ရှမ်းပြည်နယ်အတွင်း အလှူပစ္စည်းများ ဖြန့်ခွဲထောက်ပံ့မှု မှတ်တမ်းဓာတ်ပုံ။

ဘေးသင့်ပြည်သူများအတွက် နိုင်ငံတကာမှ ပေးပို့ထောက်ပံ့သည့် လှူဒါန်းပစ္စည်းမျိုးစုံ လက်ခံရရှိမှုနှင့် ဖြန့်ဝေပြီးစီးမှုစာရင်းချုပ်

(၃၀-၃-၂၀၂၅ ရက်နေ့မှ ၂၇-၅-၂၀၂၅ ရက်နေ့အထိ)

စဉ်	အမျိုးအစား	ရေတွက်ပုံ	ရောက်ရှိ	ဖြန့်ခွဲ				ဝန်ကြီးဌာန/ အဖွဲ့အစည်း	လက်ကျန်	မှတ်ချက်
				နေပြည်တော်	မန္တလေး	စစ်ကိုင်း	ရှမ်း			
၁	မိုးကာတဲအရွယ်အစားမျိုးစုံ	လုံး	၁၄၅၈၈	၂၇၉၈	၈၀၁	၁၇၃၉	၁၀၀	၄၅၄၈	၄၆၀၂	
၂	တာပေါ်လင်/မိုးကာစမျိုးစုံ	လိပ်	၇၇၅	၁၀	၄၁၅	-	-	၁၅၀	၂၀၀	
		အိတ်	၄	-	၄	-	-	-	-	
		ထုပ်	၂၇၆၁	၄	၂၅	၁၄၉၇	-	၅၁၄	၇၂၁	
		ဖာ	၁၈၉	၁၈၉	-	-	-	-	-	
		ချပ်	၂၃၉၀	-	၁၅၆	၁၂		၉၄၈	၁၂၇၄	
၃	Hygiene Kit	ခု	၃၀၁၇	၁၀၀၀	၁၄၀၀	၆၁၇	-	-	-	
		ဖာ	၄၃၈၆	၁၅၄၂	၂၀၇၈	၁၁၈	၆၄၈	-	-	
၄	Kitchen Set	စုံ	၃၆၂၄	၉၇၄	၁၅၂၀	၉၈၉	၁၄၁	-	-	
		ဖာ	၆၁၈	၂၀၂	၃၉၁	၁၃	၁၂	-	-	
၅	မီးစက်	လုံး	၁၆၅	၃၇	၁၀၀	၂၄	၃	၁	-	
၆	ရေသန့်စက်	လုံး	၁၀၀၃	-	၁၀၀၃	-	-	-	-	
		ဖာ	၁၈	၈	၈	၁	၁	-	-	
၇	Sleeping Bags	ထုပ်	၄၇၄	၁၈၂	၂၅၇	၁၆	၁၉	-	-	
		ခု	၁၄၄	၆၂	၇၄	၃	၅	-	-	
		ဖာ	၁၆၄	၈၂	၇၀	၅	၇	-	-	
၈	စားသောက်ကုန်ပစ္စည်းမျိုးစုံ	မျိုး	၁၀၀	၂၇	၄၇	၂၀	၆	-	-	
		ဖာ	၁၈၇၀၆	၉၅၉၇	၇၂၈၈	၁၃၃၁	၄၀၄	၈၆	-	
		အိတ်	၂၅၀	၉၂	၁၄၀	၈	၁၀	-	-	
		ကဒ်	၁၀၀	၁၀၀	-	-	-	-	-	
		ထုပ်	၉၂	၄၂	၄၁	၄	၅		-	
၉	လူသုံးကုန်ပစ္စည်းမျိုးစုံ	မျိုး	၈၉	၂၅	၃၇	၈	၁၀	၉	-	
		ဖာ	၄၃၈၈	၁၀၀၇	၂၂၈၆	၉၅၄	၁၀၈	၃၃	-	
		ထုပ်	၁၇၈၅	၆၉၀	၉၅၉	၇၂	၆၄	-	-	
		ခု	၁၆၆၄	၇၄၅	၇၇၃	၆၇	၇၉	-	-	
		ထည်	၅၉	၂၇	၂၄	၄	၄		-	
၁၀	အိမ်သုံးပစ္စည်းများ	မျိုး	၃၇	၄	၂၁	၁၁	၁	-	-	
		ဖာ	၉၈	၃၉	၄၀	၉	၈	၂	-	
		စုံ	၂၁၀၈	၂၀၄၉	၄၇	၅	၇	-	-	
		လုံး	၂၃	၁၀	၉	၂	၂	-	-	
၁၁	လျှပ်စစ်ပစ္စည်းမျိုးစုံ	မျိုး	၇	၂	၃	၁	၁	-	-	
		ဖာ	၃၃၁	၁၃၀	၁၇၆	၁၄	၁၁	-	-	
၁၂	ဆေးနှင့် ဆေးပစ္စည်း မျိုးစုံ	မျိုး	၆၆၆	၁	၈	-	၂	၆၅၅	-	
		အိတ်	၁၅၀၂၀	၄၉၉၅	၉၀၆၀	၅၄၀	၄၀၅	၂၀	-	
		ဖာ	၁၇၆၇	၂၆	-	-	-	၁၇၄၁	-	
၁၃	ခွဲစိတ်ခန်းသုံးပစ္စည်း	မျိုး	၁၁၆	-	-	-	-	၁၁၆	-	

ထိုင်းနိုင်ငံရောက်စေတနာရှင်များ လှူဒါန်းသည့်ပစ္စည်းများ လက်ခံရရှိမှုနှင့် ဖြန့်ဝေပြီးစီးမှုအခြေအနေ

(၂၀-၅-၂၀၂၅ ရက်နေ့မှ ၂၇-၅-၂၀၂၅ ရက်နေ့အထိ)

စဉ်	အမျိုးအစား	ရေတွက်ပုံ	ရောက်ရှိ	ဖြန့်ခွဲ				ဝန်ကြီးဌာန/ အဖွဲ့အစည်း	လက်ကျန်	မှတ်ချက်
				နေပြည်တော်	မန္တလေး	စစ်ကိုင်း	ရှမ်း			
၁	စားသောက်ကုန်ပစ္စည်းမျိုးစုံ	မျိုး	၂၂	၈	၈	၂	၄	-	-	
၂	လူသုံးကုန်ပစ္စည်းမျိုးစုံ	မျိုး	၁၆	၆	၆	၁	၃	-	-	
၃	အိမ်သုံးပစ္စည်းများ	မျိုး	၁	၁	-	-	-	-	-	
၄	ဆေးနှင့်ဆေးပစ္စည်းမျိုးစုံ	မျိုး	၁၀	-	-	-	-	၁၀	-	ကျန်းမာရေးဝန်ကြီးဌာနသို့ လွှဲပြောင်းပါသည်။

သီရိလင်္ကာနိုင်ငံမှ လှူဒါန်းပစ္စည်းများ လက်ခံရရှိမှုနှင့် ဖြန့်ဝေပြီးစီးမှုအခြေအနေ

(၂၀-၅-၂၀၂၅ ရက်နေ့မှ ၂၇-၅-၂၀၂၅ ရက်နေ့အထိ)

စဉ်	အမျိုးအစား	ရေတွက်ပုံ	ရောက်ရှိ	ဖြန့်ခွဲ				ဝန်ကြီးဌာန/ အဖွဲ့အစည်း	လက်ကျန်	မှတ်ချက်
				နေပြည်တော်	မန္တလေး	စစ်ကိုင်း	ရှမ်း			
၁	မိုးကာတဲအရွယ်အစားမျိုးစုံ	လုံး	၁၇	-	-	-	-	-	၁၇	
၂	မီးစက်	လုံး	၉	၃	၃	၁	၁	၁	-	ကျန်းမာရေးဝန်ကြီးဌာနသို့ လွှဲပြောင်းပါသည်။
၃	စားသောက်ကုန်ပစ္စည်းမျိုးစုံ	ဖာ	၁၉၀၇	၈၇၇	၈၅၆	၇၈	၉၆	-	-	
		ထုပ်	၉၂	၄၂	၄၁	၄	၅	-	-	
၄	လူသုံးကုန်ပစ္စည်းမျိုးစုံ	ဖာ	၄၂၉	၁၉၈	၁၈၇	၁၉	၂၅	-	-	
		ထုပ်	၃၁၀	၁၄၂	၁၃၈	၁၂	၁၈	-	-	
		ထည်	၅၉	၂၇	၂၄	၄	၄	-	-	
၅	အိမ်သုံးပစ္စည်းများ	ဖာ	၆၇	၂၉	၂၉	၄	၅	-	-	
		စုံ	၁၀၈	၄၉	၄၇	၅	၇	-	-	
		လုံး	၂၃	၁၀	၉	၂	၂	-	-	
၆	လျှပ်စစ်ပစ္စည်းမျိုးစုံ	ဖာ	၂၁	၈	၈	၂	၃	-	-	
၇	ဆေးနှင့်ဆေးပစ္စည်းမျိုးစုံ	ဖာ	၆၁	-	-	-	-	၆၁	-	ကျန်းမာရေးဝန်ကြီးဌာနသို့ လွှဲပြောင်းပါသည်။

တရုတ်နိုင်ငံ၊ ချုံချင့်မြူနီစပယ်အစိုးရမှ လှူဒါန်းပစ္စည်းများ လက်ခံရရှိမှုနှင့် ဖြန့်ဝေပြီးစီးမှုအခြေအနေ

(၂၀-၅-၂၀၂၅ ရက်နေ့မှ ၂၇-၅-၂၀၂၅ ရက်နေ့အထိ)

စဉ်	အမျိုးအစား	ရေတွက်ပုံ	ရောက်ရှိ	ဖြန့်ခွဲ				ဝန်ကြီးဌာန/ အဖွဲ့အစည်း	လက်ကျန်	မှတ်ချက်
				နေပြည်တော်	မန္တလေး	စစ်ကိုင်း	ရှမ်း			
၁	Sleeping Bags	ထုပ်	၇၄	၃၄	၃၃	၄	၃	-	-	
၂	လူသုံးကုန်ပစ္စည်းမျိုးစုံ	ဖာ	၃၆၇	၁၆၈	၁၆၂	၁၇	၂၀	-	-	
		ခု	၁၄၄၄	၆၆၄	၆၅၀	၅၈	၇၂	-	-	
		ထုပ်	၂	-	-	၁	၁	-	-	
၃	အိမ်သုံးပစ္စည်းများ	ဖာ	၂၀	၇	၇	၃	၃	-	-	
၄	လျှပ်စစ်ပစ္စည်းမျိုးစုံ	ဖာ	၈	၃	၃	၁	၁	-	-	
၅	ဆေးနှင့်ဆေးပစ္စည်းမျိုးစုံ	ဖာ	၂၉	-	-	-	-	၂၉	-	ကျန်းမာရေးဝန်ကြီးဌာနသို့ လွှဲပြောင်းပါသည်။

သဘာဝဘေးဒဏ်သင့်ကာလအလွန် စဉ်းစားချက်များ

စောနိုင် (အသုံးချဘောဂဗေဒ)

သဘာဝဘေးအန္တရာယ်များနှင့် ပိုမိုရုန်းကန်ရမှု

မိုးခေါင်ခြင်း၊ ရေကြီးခြင်းမှသည် မြေငလျင်၊ ဆူနာမီ၊ လေမုန်တိုင်းအထိ ထိခိုက်ပျက်စီးမှုအနည်းအများသာကွာသည့် သဘာဝဘေးအန္တရာယ် အမျိုးမျိုးတို့ကို တိုတောင်းလှသော သက်တမ်းအတွင်း လူသားတို့ တွေ့ကြုံခံစားခဲ့ရပြီးဖြစ်သည်။ သဘာဝဘေးအန္တရာယ်များသည် လူ့အသိုက်အဝန်းများ၊ နိုင်ငံများ၏ လူ့စွမ်းအားအရင်းအမြစ်၊ ဥစ္စာဓနအပါအဝင် ပိုင်ဆိုင်မှုမှန်သမျှကို အင်နှင့်အားနှင့် ဖျက်ဆီးပစ်နိုင်ကြောင်း လက်တွေ့ကျကျ မြင်တွေ့ခဲ့ကြရပြီးဖြစ်၏။ ထိုသို့ သဘာဝဘေးအန္တရာယ်ကြောင့် ထိခိုက်ပျက်စီးမှုများဖြစ်ခဲ့ရသည့် နိုင်ငံများသည် နိုင်ငံထူထောင်ရေး၊ နိုင်ငံတည်ဆောက်ရေး၊ စီးပွားရေးဖွံ့ဖြိုးတိုးတက်ရေးလုပ်ငန်းများ၌ အခြားသောနိုင်ငံများထက် ပိုမိုခက်ခဲ၏။ ပိုမိုရုန်းကန်ရ၏။

ကြီးမားသော ဆုံးရှုံးနစ်နာမှုများ

ကမ္ဘာပေါ်ရှိ သက်ရှိသတ္တဝါများထဲတွင် လူသားသည် အဖိုးတန်ဆုံးနှင့် အရေးပါဆုံးဖြစ်သည်။ လူ့အသိုက်အဝန်း ဖွံ့ဖြိုးတိုးတက်ရေး၊ သာယာစည်ပင်ရေး၊ အေးချမ်းသာယာရေးတို့အတွက် အဓိကအကျဆုံး ဇာတ်ကောင်လည်းဖြစ်သည်။ ထို့ကြောင့် သဘာဝဘေးဒဏ်ကြောင့် လူသားတို့၏ အသက်အန္တရာယ်ဆုံးရှုံးမှုသည် ပြန်လည်အစားထိုးမရနိုင်သည့် လူ့စွမ်းအားအရင်းအမြစ် ထိခိုက်မှုဖြစ်ပြီး လူ့အဖွဲ့အစည်းအတွက် ကြီးမားသော ဆုံးရှုံးနစ်နာမှုများပင်ဖြစ်သည်။ သဘာဝဘေးအန္တရာယ်အမျိုးမျိုးကြောင့် နိုင်ငံများ၊ လူ့အဖွဲ့အစည်းများအတွင်းရှိ အဖိုးတန်လူ့စွမ်းအားအရင်းအမြစ်များ ထိခိုက်ပျက်စီးမှုဖြစ်စေခဲ့သည်ကို မဝေးသေးသော အတိတ်ကာလများတွင် ကျရောက်ခဲ့သည့် သဘာဝဘေးဒဏ်သင့်အခြေအနေများက သက်သေအဖြစ် ပြသနေခဲ့ပြီဖြစ်၏။

၂၀၀၁ ခုနှစ်က အိန္ဒိယနိုင်ငံ ဂူဂျာရတ်ပြည်နယ်တွင် ဖြစ်ပွားသည့် မြေငလျင်၌ လူပေါင်း ၁၃၀၀၀ မှ ၂၀၀၀၀ ကျော်၊ ၂၀၀၄ ခုနှစ်က အိန္ဒိယသမုဒ္ဒရာတွင် ဖြစ်ပွားခဲ့သော မြေငလျင်နှင့် ဆူနာမီလှိုင်းဒဏ်ကြောင့် အင်ဒိုနီးရှား၊ သီရိလင်္ကာ၊ အိန္ဒိယ၊ ထိုင်း၊ မော်လ်ဒိုက်နှင့် ဆိုမာလီယာနိုင်ငံတို့မှ လူပေါင်း ၂၀၀၀၀၀ ကျော်၊ ၂၀၀၅ ခုနှစ်က ပါကစ္စတန်နိုင်ငံ ကက်ရှ်မီးယားငလျင်တွင် လူပေါင်း ၈၇၀၀၀ ကျော်၊ ၂၀၀၈ ခုနှစ်က မြန်မာနိုင်ငံ မြစ်ဝကျွန်းပေါ်ဒေသတွင် တိုက်ခတ်ခဲ့သည့် နာဂစ်မုန်တိုင်းကြောင့် လူပေါင်း ၁၄၀၀၀၀ ကျော်၊ အဆိုပါနှစ်မှာပင် တရုတ်နိုင်ငံ စီချွမ်ဒေသတွင် လှုပ်ခတ်ခဲ့သည့် ငလျင်ကြောင့် လူပေါင်း ၇၀၀၀၀ ကျော်၊ ၂၀၁၀ ပြည့်နှစ် ဟေတီနိုင်ငံ ငလျင်တွင် လူပေါင်း ၁၀၀၀၀၀ မှ ၃၀၀၀၀၀ ကျော်၊ ၂၀၁၁ ခုနှစ် ဂျပန်နိုင်ငံတွင် လှုပ်ခတ်ခဲ့သည့် ငလျင်နှင့် ဆူနာမီဘေးအန္တရာယ်၌ လူပေါင်း ၁၉၀၀၀ ကျော် အသက်ထိခိုက်ဆုံးရှုံးမှုများ ဖြစ်ခဲ့ပါသည်။ (Wikipedia နှင့် နိုင်ငံတကာသတင်းများ)

မတူညီသောအခြေအနေများနှင့် ရုပ်ပိုင်းဆိုင်ရာ၊ စိတ်ပိုင်းဆိုင်ရာ ဖြည့်ဆည်းမှု

သဘာဝဘေးအန္တရာယ်များ ဖြစ်ပေါ်မှုအတိုင်းအတာပမာဏသည် ဒေသတစ်ခုနှင့်တစ်ခု၊ တစ်နေရာနှင့်တစ်နေရာ တူညီကြမည်မဟုတ်။ ထို့ကြောင့် ထိခိုက်ပျက်စီးမှုအခြေအနေများသည်လည်းကောင်း၊ ကယ်ဆယ်ရေး၊ ပြန်လည်ထူထောင်ရေးလုပ်ငန်းများတွင် အသုံးပြုသည့် ငွေကြေးပမာဏ၊ လူ့စွမ်းအားအရင်းအမြစ်၊ အချိန်ကာလ၊ စီမံခန့်ခွဲမှုစသည့် အခြေအနေများသည်လည်းကောင်း ထပ်တူကျ တူညီနိုင်မည်မဟုတ်ပါ။ ကယ်ဆယ်ရေး၊ ပြန်လည်ထူထောင်ရေးလုပ်ငန်းများ ဆောင်ရွက်နေဆဲမှာပင် ထပ်မံရင်ဆိုင် ဖြေရှင်းရမည့်

❝ သဘာဝဘေးဒဏ်သင့်ကာလအလွန်တွင် ဘီသုံးလုံးဟု အတိုကောက်ခေါ်သည့် "ပိုမိုကောင်းမွန်သော ပြန်လည်တည်ဆောက်မှု" (Building Back Better) အခွင့်အလမ်းများရှိနေသည်ဟု ရှုမြင်သူများလည်းရှိသည်။ ဤနေရာတွင် "ပိုမိုကောင်းမွန်သော" (Better) ဝေါဟာရ၏အဓိပ္ပာယ်ကို ရှင်းလင်းစွာ သဘောပေါက်ရန် အရေးကြီးသည်ဟု ဆိုသည်။ ပုဂ္ဂလိကတစ်ဦးချင်း ပိုင်ဆိုင်သည့်နေအိမ်၊ အဆောက်အအုံများကိုဖြစ်စေ၊ လမ်းများ၊ တံတားများ၊ ကျောင်းများ၊ ဆေးရုံများ စသဖြင့် အများပြည်သူနှင့်သက်ဆိုင်သော အခြေခံအဆောက်အအုံများကိုဖြစ်စေ ယခင်ကာလများထက် သဘာဝဘေးအန္တရာယ်ဒဏ် ပိုမိုခံနိုင်ရည်ရှိစေရန် လုံခြုံစိတ်ချရမှု စံနှုန်းများနှင့်အညီ ပြန်လည်တည်ဆောက်နိုင်ခြင်းဖြစ် ❞

နောက်ဆက်တွဲအခြေအနေ၊ အခက်အခဲအမျိုးမျိုး ဆက်လက်ပေါ်လာနိုင်သေးသည်။

သဘာဝဘေးအန္တရာယ်အလွန် ကာလတွင် ရုပ်ဝတ္ထုပိုင်းဆိုင်ရာများ ဖြည့်ဆည်းပေးနိုင်သည့် အခြေအနေရှိနေသည့်တိုင် စိတ်ပိုင်းဆိုင်ရာ လိုအပ်ချက်များကို ထိထိရောက်ရောက် ဖြည့်ဆည်းပေးနိုင်ရန်မှာ ထင်သလောက် လွယ်ကူနိုင်မည်မဟုတ်ပေ။ အချို့သောလူတို့၏ စိတ်ခံစားမှုများမှာ သေရာပါဒဏ်ရာများပင် ဖြစ်သွားနိုင်သည့်အခြေအနေရှိသည်ဟု ကျွမ်းကျင်သူများက ဆိုသည်။ ထို့ကြောင့် သဘာဝဘေးဒဏ်ကြောင့်ဖြစ်ခဲ့သည့် ဆိုးရွားသော စိတ်ခံစားမှုဝေဒနာများ သက်သာပြေလျော့စေရေးအတွက် စိတ်ပိုင်းဆိုင်ရာကျွမ်းကျင်သူများ၏ အကြံပေးချက်များ၊ ကုသမှုများ၊ ယုံကြည်ကိုးကွယ်ရာ ဘာသာရေးအဆုံးအမများဖြင့် ကုသဖြည့်ဆည်းပေးနိုင်ရန် လိုအပ်သည်။

စီးပွားရေးအရ ဆုံးရှုံးနစ်နာမှုများမတူနိုင်

သဘာဝဘေးအန္တရာယ်ကြောင့် ကြုံတွေ့ရသော စီးပွားရေးအရ ဆုံးရှုံးနစ်နာမှုများနှင့်ပတ်သက်၍ လေ့လာရာတွင် ဖွံ့ဖြိုးပြီး ချမ်းသာသောနိုင်ငံများထက် ဖွံ့ဖြိုးဆဲ ဆင်းရဲသောနိုင်ငံများက ထိခိုက်မှု၊ ဆုံးရှုံးနစ်နာမှု ပိုမိုများပြားသည်။ ဥပမာပေးရလျှင် လွန်ခဲ့သော ၁၅ နှစ်ခန့် ၂၀၁၀ ပြည့်နှစ် ဇန်နဝါရီလက ကာရစ်ဘီယံပင်လယ်ဒေသရှိ ဆင်းရဲနွမ်းပါးသော နိုင်ငံတစ်နိုင်ငံဖြစ်သည့် ဟေတီတွင် ပြင်းအား ရစ်ချ်တာစကေး ၇ ဒသမ ဝ ရှိသော ငလျင်လှုပ်ခတ်ခဲ့ပြီး အဆိုပါနှစ် ဖေဖော်ဝါရီလမှာပင် တောင်အမေရိကတိုက်ရှိ စီးပွားရေးအခြေအနေကောင်းမွန်သော ချီလီနိုင်ငံ၌ ရစ်ချ်တာစကေး ၉ နီးပါး ပြင်းအားရှိသည့် ငလျင်လှုပ်ခတ်ခဲ့သည်။

ငလျင်များ၏ဒဏ်ကြောင့် ဟေတီ၌ လူသေဆုံးမှု ခန့်မှန်းခြေတစ်သိန်းမှ သုံးသိန်းကျော်အထိ ရှိခဲ့ပြီး ဟေတီနိုင်ငံထက် ငလျင်ပြင်းအားပိုသည့် ချီလီနိုင်ငံတွင် လူသေဆုံးမှုမှာ လူဦးရေ ငါးရာဝန်းကျင်သာ ရှိခဲ့သည်ကို တွေ့ရသည်။ စီးပွားရေးအရ ဆုံးရှုံးမှုများတွင်လည်း ချီလီနိုင်ငံသည် ဟေတီနိုင်ငံထက် ပိုမိုနည်းပါးခဲ့သည်ကို တွေ့ရသည်။ ထို့ကြောင့် စီးပွားရေးဖွံ့ဖြိုးမှုအားကောင်းသည့် နိုင်ငံများသည် ဝင်ငွေနိမ့်၍ ဆင်းရဲနွမ်းပါးသည့် နိုင်ငံများထက် ထိခိုက်မှု ပိုမိုနည်းပါးသည်ဟု ကောက်ချက်ချခဲ့ကြသည်။

သဘာဝဘေးအန္တရာယ်နှင့် လယ်ယာကဏ္ဍ၊ ဆင်းရဲနွမ်းပါးမှု

သဘာဝဘေးဒဏ်ကြောင့် စိုက်ပျိုးရေး၊ မွေးမြူရေးလုပ်ငန်းများကို အခြေပြုနေထိုင်ကြသည့် လူ့အဖွဲ့အစည်းများ ထိခိုက်ပျက်စီးမှုရှိခဲ့ပါက ဆင်းရဲနွမ်းပါးမှုအခြေအနေပါ ပိုမိုဆိုးရွားလာနိုင်သည်ဟု သတိထားမိကြသည်။ ယခင်ကတည်းက ဝင်ငွေနည်းပါးလျက် လယ်ယာကဏ္ဍကို အမှီပြုနေသော ဆင်းရဲနွမ်းပါးသည့် လူ့အဖွဲ့အစည်းများတွင် နေ့စဉ်စားဝတ်နေမှု အခြေခံလိုအပ်ချက်များအတွက် ပိုမိုခက်ခဲစွာ ရုန်းကန်ရသည့် အခြေအနေဖြစ်လာသည်။ စိုက်ပျိုးသီးနှံ ထိခိုက်ပျက်စီးမှုများကြောင့် သီးနှံအထွက်လျော့မှု၊ ဝင်ငွေကျဆင်းမှုများရှိလာသဖြင့် လုပ်ငန်းဆက်လက်လုပ်ကိုင်နိုင်ရေး၊ (ချေးငွေများရယူထားမိပါက) ချေးငွေများ ပြန်လည်ပေးဆပ်နိုင်ရေးတို့အတွက် ၎င်းတို့လုပ်ငန်းသုံးစက်ကိရိယာ၊ ကျွဲ၊ နွား အပါအဝင် အခြားသောပိုင်ဆိုင်မှုများ ရောင်းချဖြေရှင်းမှုများ ပြုလုပ်ကြရသည်။

ထို့ကြောင့် တောင်သူလယ်သမားများ ချေးငွေပြန်လည်ပေးဆပ်ရန်နှင့် လုပ်ငန်းဆက်လက်လုပ်ဆောင်နိုင်ရန်အတွက် သက်ဆိုင်ရာအဖွဲ့အစည်းများအနေဖြင့် အထောက်အကူပြုအစီအစဉ်များဖြင့် ကုစားပေးရန်လိုသည်။ ၎င်းတို့ကို ထောက်ပံ့ကူညီမှုများ ထိထိရောက်ရောက် ပြုလုပ်မပေးနိုင်ခဲ့ပါက **"ဆင်းရဲနွမ်းပါးမှုထောင်ချောက်များ (poverty trap) အတွင်းသို့ ကာလရှည်ကျရောက်သွားနိုင်သည်"**ဟု သုတေသီ၊ ပညာရှင်တို့က သုံးသပ်ကြသည်။ သဘာဝဘေးဒဏ်သင့်ခဲ့သည့် နိုင်ငံအချို့ ကြုံတွေ့ခဲ့ရသော အတွေ့အကြုံများ၊ အချက်အလက်၊ အထောက်အထားများအရ သဘာဝဘေးဒဏ်ခံရသည့် ဒေသများတွင် ဆင်းရဲနွမ်းပါးမှုနှုန်း မြင့်တက်လာသည်ဟု ဆိုကြသည်။

ဖွံ့ဖြိုးဆဲနိုင်ငံများရှိ အနာဂတ်မျိုးဆက်များအပေါ် သက်ရောက်မှု

ဖွံ့ဖြိုးဆဲနိုင်ငံများတွင် ဆင်းရဲနွမ်းပါးသည့် မိသားစုရာခိုင်နှုန်း များပြားသဖြင့် သဘာဝဘေးဒဏ်သင့်ကာလအလွန်၌ စီးပွားရေးပြန်လည်နာလန်ထူနိုင်ရေးအစီအစဉ်များကို ထိထိရောက်ရောက် မလုပ်ဆောင်နိုင်ပါက နိုင်ငံအတွင်းရှိ ဆင်းရဲနွမ်းပါးသည့် မိသားစုများအပေါ် သက်ရောက်မှုပိုမိုကြီးမားလာနိုင်သည်။ ထိုမိသားစုများ၏ ရှင်သန်ရပ်တည်မှု ပိုမိုခက်ခဲလာပြီး အနာဂတ်ကာလ မျိုးဆက်သစ်များအထိပါ သက်ရောက်မှုများဖြစ်လာနိုင်သည်ဟု သုံးသပ်ကြ၏။ ဆင်းရဲနွမ်းပါးသည့် အိမ်ထောင်စုအများစုတွင် မိသားစုဝင်ငွေ ဖြည့်ဆည်းနိုင်ရေးအတွက် သားသမီးများကိုကျောင်းထုတ်၍ အလုပ်ခိုင်းစေမှုများပြားလာသဖြင့် အခြေခံပညာရေးကဏ္ဍ၌ ကျောင်းတက်ရောက်သည့်ဦးရေ ကျဆင်းလာနိုင်သည်။

အကျိုးဆက်အားဖြင့် အဆိုပါနိုင်ငံ၏ အနာဂတ်ကာလ စာပေတတ်မြောက်မှုနှုန်း လျော့ကျလာပေလိမ့်မည်။ မိုးခေါင်ရေရှားသည့်ဒဏ် ခံရလေ့ရှိသော တန်ဇန်းနီးယား၊ ဇင်ဘာဘွေ စသည့် အာဖရိကနိုင်ငံများတွင် ကျောင်းပညာရေးစိတ်ဝင်စားမှု နည်းပါးသော၊ အာဟာရချို့တဲ့၍ မှတ်ဉာဏ်စွမ်းရည်ချို့တဲ့သော ကလေးနှင့်လူငယ်အရေအတွက် မြင့်တက်လာခဲ့ပြီး ဝင်ငွေနိမ့်ကျသော လုပ်သားအင်အားများပြားလာသည်ဟု လေ့လာမှုစစ်တမ်းများက ထောက်ပြထားကြသည်။

ပြန်လည်နာလန်ထူနိုင်ရေး မည်သို့မည်ပုံ

သဘာဝဘေးဒဏ်သင့်နိုင်ငံများတွင် ကယ်ဆယ်ရေး၊ ပြန်လည်ထူထောင်ရေးလုပ်ငန်းများနှင့်အတူ နိုင်ငံအတွင်းရှိ ကဏ္ဍစုံ ပြန်လည်နာလန်ထူနိုင်ရေး အားထုတ်မှုများကို လုပ်ဆောင်ရာ၌ မူဝါဒများ ရေးဆွဲခြင်း၊ အကောင်အထည်ဖော်ရခြင်းလုပ်ငန်းများသည် (ပုံမှန်အခြေအနေနှင့်လုံးဝမတူ) ရှုပ်ထွေး၊ ခက်ခဲလျက် စိန်ခေါ်မှုများပြည့်လျက်ရှိနေသည်။

ပျက်စီးသွားခဲ့သော နေအိမ်၊ အဆောက်အအုံ၊ ပိုင်ဆိုင်မှုပစ္စည်း စသဖြင့် ရုပ်ဝတ္ထုပိုင်းဆိုင်ရာများ ပြန်လည်ဖြည့်ဆည်းပေးရာတွင် လည်းကောင်း၊ ခံစားခဲ့ရသော စိတ်ပိုင်းဆိုင်ရာဝေဒနာများ လျော့ပါးသက်သာစေရေး ကုစားပေးရာတွင်လည်းကောင်း ငွေကြေးနှင့် လူ့စွမ်းအားအရင်းအမြစ် အင်နှင့်အားနှင့် လိုအပ်သည်။ ရုပ်ဝတ္ထုပိုင်းဆိုင်ရာများနှင့် ပတ်သက်၍ အတိုင်းအတာတစ်ခုအထိ ဖြည့်ဆည်းထောက်ပံ့ပေးနိုင်သည့်တိုင် စိတ်ပိုင်းဆိုင်ရာဝေဒနာများ လျော့ပါးသက်သာစေရေးအတွက် လုပ်ဆောင်ပေးရာတွင် ထင်သလောက်မလွယ်ကူပေ။ ဘာသာရေး အဆုံးအမများဖြင့် လည်းကောင်း၊ စိတ်ပညာဆိုင်ရာနည်းလမ်းများဖြင့် လည်းကောင်း အကြံပေးခြင်း၊ ဆွေးနွေးနှစ်သိမ့်ပေးခြင်းတို့ ပြုလုပ်ပေးနိုင်သူ ကျွမ်းကျင်သည့် လူ့စွမ်းအားအရင်းအမြစ်များစွာ လိုအပ်ပေသည်။

လူတစ်ဦးချင်းစီနှင့် အဖွဲ့အစည်းများ၏ စီးပွားရေးပြန်လည်ရှင်သန်နိုင်ရေးအတွက် အစိုးရအနေဖြင့် ရုပ်ပိုင်းဆိုင်ရာ၊ စိတ်ပိုင်းဆိုင်ရာ အကူအညီ အထောက်အပံ့များ လျင်လျင်မြန်မြန်ပေးနိုင်သည့် အစီအမံများ လုပ်ဆောင်ပေးနိုင်မှုသည် အရေးကြီး၏။ သဘာဝဘေးဒဏ်သင့် နိုင်ငံတစ်နိုင်ငံ၊ လူ့အဖွဲ့အစည်းတစ်ရပ်က လုပ်ဆောင်ရမည့် ပြန်လည်ထူထောင်ရေး အသေးစိတ်စီမံချက်များတွင် အားနည်းချက်၊ အားသာချက်၊ စိန်ခေါ်မှုနှင့် အခွင့်အလမ်းများကို အုပ်စုခွဲ၍ အုပ်စုတစ်စုချင်း အသေးစိတ်ဖော်ထုတ်လျက် ဆက်စပ်လုပ်ဆောင်ရန် လိုအပ်ပါသည်။

စိန်ခေါ်မှုများကို ရင်ဆိုင်ရင်း အခွင့်အလမ်းရှာ

အခြေအနေတိုင်းတွင် စိန်ခေါ်မှု(အခက်အခဲ) နှင့် အခွင့်အလမ်းများ ယှဉ်တွဲရှိနေတတ်သည်။ အခက်အခဲများကို ရင်ဆိုင်ကျော်လွှားရင်း အခွင့်အလမ်းသစ်များကို ရှာဖွေနေရမည်။ သဘာဝဘေးဒဏ်သင့်ကာလအလွန် ပြန်လည်ထူထောင်ရေး အရှိန်အဟုန်ပြင်းထန်မှုသည်လည်း အရေးကြီးသည်။ အထူးသဖြင့် စီးပွားရေးဖွံ့ဖြိုးတိုးတက်မှု အားနည်းသော ဖွံ့ဖြိုးဆဲနိုင်ငံများတွင် ထိုအချက်ကို ပို၍ အလေးထားသင့်သည်။ အခက်အခဲများကို ရင်ဆိုင်ဖြေရှင်းနေရင်းမှာပင် ပေါ်ထွက်လာသော အခွင့်အလမ်းသစ်များ အမိအရဖမ်းဆုပ်၍ ပိုမိုကောင်းမွန်သည့် အခြေအနေသစ်များကို ဖန်တီးနိုင်ရမည်။ ထိုအခြေအနေမျိုးမရှိခဲ့ပါက စိန်ခေါ်မှုများသည်ကြီးသည်ထက်ကြီးမားလာနိုင်ပြီး အခက်အခဲများ ပိုမိုများပြားလာကာ ဆုံးရှုံးနစ်နာမှုများမှာ ကာလရှည် တည်မြဲသွားတတ်သည်။ စာမျက်နှာ ၉ သို့ ❒

စွမ်းအင်ဝန်ကြီးဌာန၏ ဝန်ထမ်း သား/သမီးများအား ကျောင်းသုံးပစ္စည်းများနှင့် ပညာသင်ထောက်ပံ့ကြေးများပေးအပ်

နေပြည်တော် မေ ၂၇

၂၀၂၅-၂၀၂၆ ပညာသင်နှစ်တွင် တက်ရောက်မည့် စွမ်းအင်ဝန်ကြီးဌာန၏ ဝန်ထမ်း သား/သမီးများ ပညာသင်ကြားရန် ကျောင်းသုံးပစ္စည်းများနှင့် ပညာသင်ထောက်ပံ့ကြေးများပေးအပ်ပွဲ အခမ်းအနားကို ယနေ့နံနက်ပိုင်းတွင် စွမ်းအင်ဝန်ကြီးဌာန ရတနာခန်းမ၌ကျင်းပရာ ပြည်ထောင်စုဝန်ကြီး၊ ဒုတိယဝန်ကြီး၊ ပြည်ထောင်စုဝန်ကြီးရုံးညွှန်ကြားရေးမှူးချုပ်၊ ဦးစီးဌာန/ လုပ်ငန်းများမှ ညွှန်ကြားရေးမှူးချုပ်များ၊ ဦးဆောင်ညွှန်ကြားရေးမှူးများ၊ ဌာနဆိုင်ရာတာဝန်ရှိသူများ၊ ကျောင်းသားမိဘများနှင့် ကျောင်းသား ကျောင်းသူများ တက်ရောက်ကြသည်။

တွန်းအားပေးဆောင်ရွက်

ဦးစွာ ပြည်ထောင်စုဝန်ကြီး ဦးကိုကိုလွင်က နိုင်ငံတော်အနေဖြင့် ကျောင်းနေအရွယ် ကလေးများအားလုံး ကျောင်းအပ်နှံရေး တွန်းအားပေးဆောင်ရွက်နေသကဲ့သို့ စာရေးကိရိယာ၊ သင်ရိုးညွှန်းတမ်းစာအုပ်၊ ပညာသင်ကြေး စသည်တို့ကို အခမဲ့ထောက်ပံ့ပေးနေပါကြောင်း၊ လူငယ်များအနေဖြင့်လည်း **“ပညာရွှေအိုးလူမခိုး” “ပညာရဲရင့်ပွဲလယ်တင့်”** ဆိုသည့် ဆိုရိုးစကားများနှင့်အညီ ပညာသင်ယူတတ်မြောက်မှသာ အသိပညာဗဟုသုတ ကြွယ်ဝပြီး လက်တွေ့ဘဝတွင် တွေ့ကြုံလာမည့် အဆိုးအကောင်းများကို ဝေဖန်ပိုင်းခြားနိုင်စွမ်း ရှိမည်ဖြစ်ပါကြောင်း၊ ပညာတတ် လူသားအရင်းအမြစ်များဖြင့်သာ နိုင်ငံတော်ကိုတည်ဆောက်နိုင်မည်ဖြစ်ပါကြောင်း၊ ထို့အပြင် **“လက်ဦးဆရာ မည်ထိုက်စွာ ပုပ္ဗာစရိယ မိနှင့်ဖ”** ဆိုသည့်ဆိုရိုးစကားနှင့်အညီ မိဘတိုင်းမိမိတို့၏သား/သမီးများ ပညာတတ်မြောက်ရန်တင်မကဘဲ ဗလငါးတန်နှင့်ပြည့်စုံစေရန် ပြုစုပျိုးထောင်ပေးစေလိုပါကြောင်း ပြောကြားသည်။

ထို့နောက် ပြည်ထောင်စုဝန်ကြီးနှင့် ဒုတိယဝန်ကြီးတို့က ၂၀၂၅-၂၀၂၆ ပညာသင်နှစ်တွင် မူကြိုမှ Grade –12 အထိ တက်ရောက်ကြမည့် ကျောင်းသား ကျောင်းသူများအား ကျောင်းသုံးပစ္စည်းများနှင့် ပညာသင်ထောက်ပံ့ကြေးများ ပေးအပ် သည်။

ထောက်ပံ့ပေးအပ်

ယနေ့အခမ်းအနားတွင် စွမ်းအင်ဝန်ကြီးဌာန၏ ဝန်ထမ်းသားသမီးများမှ မူကြို ၁၃၈ ဦး၊ မူလတန်း ၂၄၈၇ ဦး၊ အလယ်တန်း ၁၃၄၀၊ အထက်တန်း ၁၁၅၅ ဦး စုစုပေါင်း ကျောင်းသား ကျောင်းသူ ၅၁၂၀ အတွက် ပညာသင်ထောက်ပံ့ကြေးငွေကျပ် ၇၄၄၂၄၀၀၀ အပြင် စာအုပ်၊ စာရေးကိရိယာ၊ ကျောင်းသုံးလွယ်အိတ် စသည့် ကျောင်းသုံးပစ္စည်းများနှင့် ပညာသင်အထောက်အကူပစ္စည်းများ ထောက်ပံ့ပေးအပ်ခဲ့ကြောင်း သိရသည်။

သတင်းစဉ်

❐ စာမျက်နှာ ၈ မှ

ဘီသုံးလုံး (BBB) သို့မဟုတ် ပိုမိုကောင်းမွန်သော ပြန်လည်တည်ဆောက်မှု

သဘာဝဘေးဒဏ်သင့် ကာလအလွန်တွင် ဘီသုံးလုံးဟု အတိုကောက်ခေါ်သည့် “ပိုမိုကောင်းမွန်သော ပြန်လည်တည်ဆောက်မှု” (Building Back Better) အခွင့်အလမ်းများ ရှိနေသည်ဟု ရှုမြင်သူများလည်းရှိသည်။ ဤနေရာတွင် “ပိုမိုကောင်းမွန်သော” (Better) ဝေါဟာရ၏ အဓိပ္ပာယ်ကို ရှင်းလင်းစွာ သဘောပေါက်ရန် အရေးကြီးသည်ဟု ဆိုသည်။ ပုဂ္ဂလိကတစ်ဦးချင်း ပိုင်ဆိုင်သည့်နေအိမ်၊ အဆောက်အအုံများကို ဖြစ်စေ၊ လမ်းများ၊ တံတားများ၊ ကျောင်းများ၊ ဆေးရုံများ စသဖြင့် အများပြည်သူနှင့် သက်ဆိုင်သော အခြေခံအဆောက်အအုံများကိုဖြစ်စေ ယခင်ကာလများထက် သဘာဝဘေးအန္တရာယ်ဒဏ် ပိုမိုခံနိုင်ရည်ရှိစေရန် လုံခြုံစိတ်ချရမှုစံနှုန်းများနှင့်အညီ ပြန်လည်တည်ဆောက်နိုင်ခြင်းဖြစ်သည်။

ထိုသို့ ပိုမိုကောင်းမွန်သော ပြန်လည်တည်ဆောက်မှုသည် အနာဂတ်ကာလများတွင် လူသားတို့၏ အသက်ဘေးအန္တရာယ်နှင့် စီးပွားရေးအရ ထိခိုက်နစ်နာဆုံးရှုံးမှုများကို ပိုမိုလျော့နည်းလာစေပြီး အသက်ရှင်ကျန်ရစ်သူများ၏ လူမှုစီးပွားဘဝများတွင် စိတ်သောကဖိစီးမှုများ တဖြည်းဖြည်း ပြေလျော့လျက် စိတ်ပိုင်းဆိုင်ရာဒဏ်ရာများကို သက်သာရာရလာစေနိုင်သည်။ ထို့ကြောင့် **“ပိုမိုကောင်းမွန်သော ပြန်လည်တည်ဆောက်မှု”** ကို သဘာဝဘေးဒဏ်သင့်နိုင်ငံများက **“ဖွံ့ဖြိုးတိုးတက်မှုအတွက် ခုန်တက်နိုင်မှု”** (Development Leap) အခွင့်အလမ်းတစ်ခုအဖြစ် မှတ်ယူကြခြင်းဖြစ်သည်။

ထိုသို့လုပ်ဆောင်ရာတွင် နိုင်ငံ သို့မဟုတ် လူ့အဖွဲ့အစည်းအတွင်း လူ့စွမ်းအားအရင်းအမြစ် ရရှိနိုင်မှု၊ အရပ်ဒေသနှင့်သင့်လျော်သော နည်းလမ်းတို့ အသုံးပြုမှုတို့ကို ထည့်သွင်းစဉ်းစားနိုင်ရမည်။ ဆိုလိုသည်မှာ တည်ဆောက်မှုများသည် ဒေသခံလူများ၏ ဓလေ့ထုံးစံများ၊ နေထိုင်မှုပုံစံများနှင့် လိုက်လျောညီထွေရှိရန် လိုအပ်ခြင်းဖြစ်သည်။ ထိုသို့မဟုတ်ပါက သဘာဝဘေးဒဏ်ခံနိုင်ရည်ရှိသည်ဟုဆိုသည့်တိုင် လူနေထိုင်မှုအတွက် အထောက်အကူပြုနိုင်မည်မဟုတ်ပါ။

ဒေသခံလူများက ၎င်းတို့၏ ဓလေ့ထုံးစံ၊ နေထိုင်မှုပုံစံအရသင့်လျော်မှုမရှိ၊ ၎င်းတို့နှင့် အကျွမ်းတဝင်မရှိသော အိမ်ရာပုံစံများဟုယူဆပါက အကောင်အထည်ဖော်တည်ဆောက်ပြီးသောအိမ်ရာများတွင် လူနေထိုင်မှုမရှိသည့် နေအိမ်အရေအတွက်များပြားလာနိုင်ပြီး သက်ဆိုင်ရာအစိုးရ၏ အသုံးစရိတ်များသည်လည်း သဲထဲရေသွန်သကဲ့သို့ အကျိုးမရှိဖြစ်နိုင်သည်ဟု သုတေသီအချို့က သုံးသပ်ထားသည်။

စဉ်းစားရမည့်အခြေအနေများ

သဘာဝဘေးဒဏ်သင့် ဒေသများအတွက် အစိုးရများနှင့် အလှူရှင်များက ထိခိုက်ပျက်စီးမှုများကို လေ့လာသုံးသပ်၊ အကဲဖြတ်၍ ပြန်လည်တည်ဆောက်ရေးအစီအမံ ပြင်ဆင်မှုများနှင့်အတူ ကျွမ်းကျင်သူများကလည်း နည်းပညာဆိုင်ရာ အဆိုပြုချက် (Technical Proposal) များကို ရေးဆွဲကြသည်။ ထိုသို့ပြင်ဆင်ဆောင်ရွက်မှုများတွင် ငွေကြေးရန်ပုံငွေပမာဏ၊ ကျွမ်းကျင်ပညာရှင်များ၊ အကောင်အထည်ဖော်ဆောင်ရွက်မည့် အဖွဲ့အစည်းများ၏ အရည်အသွေး၊ အပ်နှင်းထားသော လုပ်ပိုင်ခွင့်အတိုင်းအတာ စသဖြင့် ဆက်စပ်မှုရှိသော အချက်များကိုပါ ထည့်သွင်းစဉ်းစားကြရသည်။

သဘာဝဘေးဒဏ်သင့်သူများအတွက် ပြန်လည်ထူထောင်ရေး၊ နေရာချထားရေးအစီအစဉ်များ ရေးဆွဲရာတွင်လည်း ဆက်စပ်သူများ၏အခွင့်အရေးများ (ဥပမာ၊ တောင်သူလယ်သမားအခွင့်အရေးများနှင့် အမျိုးသမီးများဆိုင်ရာ အခွင့်အရေးများ)၊ မြေယာအခွင့်အရေး၊ မြို့ပြများတွင်ဖြစ်ပါက တရားမဝင် ကျူးကျော်နေထိုင်သူများနှင့် ပတ်သက်သည့်ကိစ္စရပ်များ စသဖြင့် နောက်ဆက်တွဲဖြစ်ပေါ်လာနိုင်သည့်ကိစ္စရပ်များကိုပါ ထည့်သွင်းစဉ်းစားထားရန် လိုအပ်လာသည်။ နိုင်ငံတွင်းရှိ စီးပွားရေးအင်အားကြီးအုပ်စုများ၏ အကျိုးစီးပွားပဋိပက္ခများနှင့်ပတ်သက်၍လည်း စဉ်းစားချင့်ချိန် လုပ်ဆောင်ရန်လိုအပ်သည်။ လုပ်ငန်းစဉ်အစတွင် ကျယ်ကျယ်ပြန့်ပြန့် စဉ်းစားလုပ်ဆောင်ခြင်းမရှိခဲ့ပါက နောက်ပိုင်းကာလများတွင် စီးပွားရေး၊ လူမှုရေး မညီမျှမှုများ ပေါ်ပေါက်လာနိုင်ပြီး ဖြေရှင်းရခက်ခဲသည့်ပြဿနာများ ရှိလာနိုင်ပါသည်။

သဘာဝဘေးဒဏ်ကြောင့် ထိခိုက်ဆုံးရှုံးခဲ့သည့် **စီးပွားရေးအခြေအနေကို ပြန်လည်တည်ဆောက်**ရာတွင် အချိန်တိုအတွင်း ယခင်အခြေအနေသို့ ပြန်လည်ရောက်ရှိရန်မှာ မလွယ်ကူနိုင်။ စီးပွားရေး အခြေအနေများသည် လည်းကောင်း၊ လူတို့၏ စိတ်ဆန္ဒများသည် လည်းကောင်း အမြဲမပြတ် ပြောင်းလဲနေတတ်သောကြောင့် ယခင်မူလအခြေအနေထက် **new normal** ဟုဆိုရမည့် အသစ်ဖြစ်ပေါ်လာသော ပုံမှန်အခြေအနေကိုသာ ကနဦး စဉ်းစားထားရမည်ဟုဆိုသည်။ **new normal** အခြေအနေကိုလက်ခံလျက် စီးပွားရေးအခြေအနေ အရပ်ရပ်အပေါ်မူတည်၍ ကူညီအားပေးခြင်းသည်သာ လူတစ်ဦးချင်းစီနှင့် လူ့အဖွဲ့အစည်းများအတွင်းရှိ လတ်တလော ဆင်းရဲဒုက္ခများကိုလျော့ပါးသက်သာစေပြီး လူမှုဖူလုံရေးအခြေအနေတို့ကို မြှင့်တင်နိုင်ကာ အနာဂတ်စီးပွားရေးဖွံ့ဖြိုးတိုးတက်မှုအတွက်ပါ အထောက်အကူ ဖြစ်လာစေလိမ့်မည်။

> **❛ သဘာဝဘေးဒဏ်ကြောင့် ထိခိုက်ဆုံးရှုံးခဲ့သည့် စီးပွားရေးအခြေအနေကို ပြန်လည်တည်ဆောက်ရာတွင် အချိန်တိုအတွင်း ယခင်အခြေအနေသို့ ပြန်လည်ရောက်ရှိရန်မှာ မလွယ်ကူနိုင်။ စီးပွားရေးအခြေအနေများသည် လည်းကောင်း၊ လူတို့၏စိတ်ဆန္ဒများသည် လည်းကောင်း အမြဲမပြတ် ပြောင်းလဲနေတတ်သောကြောင့် ယခင်မူလအခြေအနေထက် new normal ဟု ဆိုရမည့် အသစ်ဖြစ်ပေါ်လာသောပုံမှန်အခြေအနေကိုသာ ကနဦး စဉ်းစားထားရမည်ဟု ဆိုသည်။ new normal အခြေအနေကို လက်ခံလျက် စီးပွားရေးအခြေအနေအရပ်ရပ် အပေါ်မူတည်၍ ကူညီအားပေးခြင်းသည်သာ လူတစ်ဦးချင်းစီနှင့် လူ့အဖွဲ့အစည်းများအတွင်းရှိ လတ်တလော ဆင်းရဲဒုက္ခများကို လျော့ပါးသက်သာစေပြီး လူမှုဖူလုံရေးအခြေအနေတို့ကို မြှင့်တင်နိုင်ကာ အနာဂတ်စီးပွားရေး ဖွံ့ဖြိုးတိုးတက်မှု အတွက်ပါ အထောက်အကူဖြစ် ❜**

တန်ဖိုးမဖြတ်နိုင်သော စိတ်ထားနှလုံးသားများနှင့်အတူ

သဘာဝဘေးဒဏ် ကြုံတွေ့လာရသည့်အခါ သက်ဆိုင်ရာနိုင်ငံအစိုးရများ၊ တာဝန်ရှိအဖွဲ့အစည်းများသည် အရေးပေါ်စီမံခန့်ခွဲမှု (Emergency Management)၊ သဘာဝဘေးအန္တရာယ်စီမံခန့်ခွဲမှု (Disaster Management) စသဖြင့် အခြေအနေအပေါ် မူတည်အသုံးပြုနိုင်သည့် စီမံခန့်ခွဲမှုစနစ်များကို လက်တွေ့ကြုံတွေ့မှုများနှင့်ကိုက်ညီစွာ ကျင့်သုံးလုပ်ဆောင်နိုင်ရေး အားထုတ်ကြရသည်။

နိုင်ငံအစိုးရများ၏ ဦးဆောင်မှုနှင့်အတူ နယ်ပယ်အလိုက် ကျွမ်းကျင်သူများ၏ ပံ့ပိုးကူညီလိုမှု၊ (ဖွံ့ဖြိုးဆဲနိုင်ငံများတွင်) ပရဟိတစိတ်ထားအားကောင်းသော လူတစ်ဦးတစ်ယောက်ချင်းမှသည် အဖွဲ့အစည်းများအားလုံး ကိုယ်ချင်းစာတတ်၊ ကူညီတတ်၊ အနစ်နာခံတတ်သည့် တန်ဖိုးမဖြတ်နိုင်သော စိတ်ထား၊ နှလုံးသားများဖြင့် ပါဝင်လုပ်ဆောင်မှုများ အားကောင်းခဲ့ပါက သဘာဝဘေးဒဏ်သင့် လူ့အဖွဲ့အစည်းအတွင်းရှိ လိုအပ်ချက်များကို စွမ်းဆောင်ရည်ရှိရှိ၊ ထိထိရောက်ရောက် ကူညီပံ့ပိုးပေးနိုင်လိမ့်မည်ဖြစ်ပါသည်။ ။

ကိုးကား။ https://www.un.org

တိုင်ကြားနိုင်ပါကြောင်း ပြည်သူသို့အသိပေးခြင်း

၁။ နိုင်ငံသားတစ်ဦးသည် ဖွဲ့စည်းပုံအခြေခံဥပဒေပါ နိုင်ငံသားများ၏ မူလအခွင့်အရေးနှင့် ဥပဒေပါအခွင့်အရေးများ၊ နိုင်ငံတော်က လက်ခံထားသည့် လူ့အခွင့်အရေးနှင့်သက်ဆိုင်သော အပြည်ပြည်ဆိုင်ရာနှင့် ဒေသဆိုင်ရာ သဘောတူစာချုပ်များတွင် ပါရှိသည့် လူ့အခွင့်အရေးများကို ဖောက်ဖျက်ခြင်းခံရပါက **မြန်မာနိုင်ငံအမျိုးသားလူ့အခွင့်အရေးကော်မရှင်ဥပဒေ ပုဒ်မ ၃၀** အရ ကိုယ်တိုင်အတွက်သော်လည်းကောင်း၊ အခြားသူတစ်ဦးအတွက်သော်လည်းကောင်း၊ လူတစ်စုကို ကိုယ်စားပြု၍သော်လည်းကောင်း ကော်မရှင်သို့ တိုင်ကြားနိုင်ပါသည်။

၂။ တိုင်ကြားမှုကို **ဥက္ကဋ္ဌ၊ မြန်မာနိုင်ငံ အမျိုးသားလူ့အခွင့်အရေးကော်မရှင်၊ အမှတ် (၂၇)၊ (၆) မိုင်ခွဲ၊ ပြည်လမ်း၊ လှိုင်မြို့နယ်၊ ရန်ကုန်မြို့**သို့လည်းကောင်း၊ မြန်မာနိုင်ငံအမျိုးသားလူ့အခွင့်အရေးကော်မရှင် (ရုံးခွဲ) နေပြည်တော်၊ မန္တလေး၊ စစ်တွေ၊ ပုသိမ်မြို့တို့သို့လည်းကောင်း လိပ်မူ၍ စာတိုက်မှဖြစ်စေ၊ သက်ဆိုင်ရာ ကော်မရှင်ရုံးသို့ လူကိုယ်တိုင်ဖြစ်စေ၊ ဖက်စ် ၀၁၈-၆၅၄၆၇၈၊ ကော်မရှင် e-mail လိပ်စာဖြစ်သော info@mnhrc.org.mm တို့မှတစ်ဆင့်ဖြစ်စေ ပြုလုပ်နိုင်ပါသည်။

၃။ တိုင်ကြားရာတွင် အောက်ပါအချက်များ ပြည့်စုံစွာဖော်ပြရမည်ဖြစ်ပါသည်-

(က) တိုင်ကြားသူ၏ အမည်၊ အမြဲတမ်းနေရပ်လိပ်စာနှင့် ဆက်သွယ်ရန် လိပ်စာအပြည့်အစုံ (ဆက်သွယ်ရန်ဖုန်း၊ ဖက်စ်နှင့် e-mail တို့ ရှိလျှင် ထည့်သွင်းဖော်ပြရန်)

(ခ) တိုင်ကြားသူသည် မည်ကဲ့သို့ လူ့အခွင့်အရေးဖောက်ဖျက်ခံရပြီး နစ်နာဆုံးရှုံးကြောင်း ပြည့်စုံစွာဖော်ပြချက်၊ လိုအပ်ပါက မှတ်တမ်းဓာတ်ပုံနှင့် အထောက်အထားမိတ္တူများ ပူးတွဲလျက်ပေးပို့ရန်၊

(ဂ) တိုင်ကြားသူ၏ နိုင်ငံသားစိစစ်ရေးကတ်ပြားမိတ္တူ မဖြစ်မနေ ပူးတွဲပေးပို့ရန်၊

(ဃ) တိုင်ကြားချက်ပါ အကြောင်းအရာများ မှန်ကန်ကြောင်း တိုင်ကြားသူမှ လက်မှတ်ရေးထိုးပေးပို့ရန်။

၄။ ကော်မရှင်သည် ယင်းတိုင်ကြားချက်များကို စိစစ်ပြီး ကော်မရှင်ဥပဒေ၊ လုပ်ထုံးလုပ်နည်းများနှင့်အညီ စုံစမ်းစစ်ဆေးခြင်း၊ သက်ဆိုင်ရာဌာန၊ အဖွဲ့အစည်းများနှင့် ဆက်သွယ်ညှိနှိုင်း ပူးပေါင်းဆောင်ရွက်ပေးသွားမည်ဖြစ်ပါသည်။

မြန်မာနိုင်ငံအမျိုးသားလူ့အခွင့်အရေးကော်မရှင်

ပြည်ထောင်စုရာထူးဝန်အဖွဲ့ ဥက္ကဋ္ဌ ဦးအောင်သော် နိုင်ငံ့ဝန်ထမ်းတက္ကသိုလ်များတွင် သင်တန်းများဖွင့်လှစ်နိုင်ရေး ပြင်ဆင်ထားရှိမှု ကွင်းဆင်းကြည့်ရှု

နေပြည်တော် မေ ၂၇

ပြည်ထောင်စု ရာထူးဝန်အဖွဲ့ ဥက္ကဋ္ဌ ဦးအောင်သော်သည် တာဝန်ရှိသူများနှင့်အတူ ယမန်နေ့က နိုင်ငံ့ဝန်ထမ်းတက္ကသိုလ် (အောက်မြန်မာပြည်) သို့လည်းကောင်း၊ ယနေ့တွင် နိုင်ငံ့ဝန်ထမ်းတက္ကသိုလ် (အထက်မြန်မာပြည်)သို့ လည်းကောင်း သွားရောက်၍ ၂၀၂၅-၂၀၂၆ လေ့ကျင့်ရေးနှစ်တွင် တက္ကသိုလ်အလိုက် ဖွင့်လှစ်သွားမည့် သင်တန်းများနှင့် ပတ်သက်၍ အုပ်ချုပ်ရေးနှင့် လေ့ကျင့်သင်ကြားရေးဆိုင်ရာများ ကြိုတင်ပြင်ဆင်ပြီးစီးမှု အခြေအနေများကို လိုက်လံကြည့်ရှုစစ်ဆေးသည်။

ကြည့်ရှုစစ်ဆေး

ထိုသို့ကြည့်ရှုစဉ် ပြည်ထောင်စုရာထူးဝန်အဖွဲ့ဥက္ကဋ္ဌသည် နိုင်ငံ့ဝန်ထမ်းတက္ကသိုလ်များ အလိုက် ပါမောက္ခချုပ်နှင့် တာဝန်ရှိသူများနှင့်တွေ့ဆုံ၍ နိုင်ငံ့ဝန်ထမ်းများနှင့် ပတ်သက်၍ နိုင်ငံတော်က ချမှတ်ထားသော နိုင်ငံ့ဝန်ထမ်းမျှော်မှန်းချက်ကို ဦးတည်သော သင်ကြားမှုများဖြစ်စေရန်လိုကြောင်း၊ နိုင်ငံ့ဝန်ထမ်း မျှော်မှန်းချက်သည် နိုင်ငံတော်နှင့် နိုင်ငံသားများ အကျိုးကို ရှေးရှုမြော်တွေး၍ သတ်မှတ်ထားခြင်းဖြစ်ကြောင်း၊ မိမိတို့ သင်ကြားပေးလိုက်သော နိုင်ငံ့ဝန်ထမ်းများသည် နောင်ဆယ်စုနှစ်များသို့ရောက်သည့်အခါ နိုင်ငံတော်နှင့် ပြည်သူများအတွက် အားကိုးအားထားပြုနိုင်မည့် ဝန်ထမ်းကောင်းများ ဖြစ်လာစေရန် ရည်ရွယ်၍ ရုံးလုပ်ငန်း၊ စီမံခန့်ခွဲရေး၊ ခေါင်းဆောင်မှုနှင့် ပြည်သူ့ဝန်ဆောင်မှုများ တတ်ကျွမ်းနားလည်စေရေး ရာထူးအဆင့်အလိုက် တစ်ဆင့်ချင်းလေ့ကျင့်ပေးရမည်ဖြစ်ကြောင်း၊ သင်တန်းသားများ စားသောက်ရေးအတွက် အထောက်အကူ ဖြစ်စေရန် တက္ကသိုလ်အလိုက် စိုက်ပျိုး၊ မွေးမြူရေး လုပ်ငန်းများ အောင်မြင်စွာ ဆောင်ရွက်ရန် မှာကြားသည်။

ထို့နောက် သင်တန်းအိပ်ဆောင်များ၊ စားရိပ်သာများနှင့် စာသင်ဆောင်များ ကြိုတင်ပြင်ဆင်ထားရှိမှု အခြေအနေများကို လိုက်လံကြည့်ရှုစစ်ဆေးခဲ့ကြောင်း သိရသည်။

သတင်းစဉ်

အပြည်ပြည်ဆိုင်ရာပြတိုက်များနေ့ အထိမ်းအမှတ်အခမ်းအနားနှင့် နိုင်ငံတော်သံဃမဟာနာယကအဖွဲ့ ရန်ကုန်တိုင်းဒေသကြီး ကျောင်းထိုင်ဘုန်းကြီးသင်တန်းကျောင်း သင်တန်းအမှတ်စဉ်(၂၁) ဆရာဖြစ်သင်တန်း ဒီပလိုမာအောင်လက်မှတ် ဆက်ကပ်လှူဒါန်းပွဲ အခမ်းအနားကျင်းပ

ရန်ကုန် မေ ၂၇

(၄၈)ကြိမ်မြောက် အပြည်ပြည်ဆိုင်ရာ ပြတိုက်များနေ့ အထိမ်းအမှတ်အနေဖြင့် ရန်ကုန်တိုင်းဒေသကြီး လူငယ်ရေးရာကော်မတီနှင့် အမျိုးသားပြတိုက်(ရန်ကုန်)တို့ ပူးပေါင်းကျင်းပသည့် လူငယ်ကဏ္ဍဖွံ့ဖြိုးတိုးတက်ရေး အသိပညာပေးဟောပြောပွဲ အခမ်းအနားကို ယနေ့နံနက်ပိုင်းတွင် အမျိုးသားပြတိုက်(ရန်ကုန်) ဘက်စုံခန်းမ၌ ကျင်းပသည်။

တက်ရောက်

ဟောပြောပွဲသို့ ရန်ကုန်တိုင်းဒေသကြီးဝန်ကြီးချုပ် ဦးစိုးသိန်းနှင့်ဇနီး၊ သာသနာရေးနှင့်ယဉ်ကျေးမှုဝန်ကြီးဌာန ဒုတိယဝန်ကြီး ဒေါ်နုမြဲ့၊ တိုင်းဒေသကြီးဝန်ကြီးများနှင့်ဇနီးများ၊ ဌာနဆိုင်ရာတာဝန်ရှိသူများ၊ တိုင်းဒေသကြီးလူငယ်ရေးရာကော်မတီမှ တာဝန်ရှိသူများနှင့် ရန်ကုန်တိုင်းဒေသကြီးအတွင်းရှိ အခြေခံပညာကျောင်းများမှ ကျောင်းသား ကျောင်းသူများ တက်ရောက်ကြသည်။

အခမ်းအနားတွင် ရန်ကုန်တိုင်းဒေသကြီးဝန်ကြီးချုပ်နှင့် ဒုတိယဝန်ကြီး ဒေါ်နုမြဲ့တို့က အမှာစကားပြောကြားသည်။

ထို့နောက် ဒုတိယဝန်ကြီး ဒေါ်နုမြဲ့က " မြန်မာနိုင်ငံတစ်ဝန်း ပြတိုက်များ ခင်းကျင်းပြသခြင်းအကြောင်းနှင့် ဒြပ်မဲ့ယဉ်ကျေးမှု အမွေအနှစ်များအကြောင်း "ခေါင်းစဉ်ဖြင့်လည်းကောင်း၊ ဒုတိယဝန်ကြီး(ငြိမ်း) မြန်မာ့ယဉ်ကျေးမှု အမွေအနှစ်များ ထိန်းသိမ်းရေးအဖွဲ့ဥက္ကဋ္ဌ ဒေါ်စန္ဒာခင်က "မြန်မာ့ယဉ်ကျေးမှုအမွေအနှစ်များအကြောင်း" ခေါင်းစဉ်ဖြင့် လည်းကောင်း၊ မြန်မာသမိုင်းအဖွဲ့ဝင် ဒေါက်တာမြင့်သိန်းက "နိုင်ငံချစ်စိတ် စစ်မှန်သော မျိုးချစ်စိတ်များ ရှင်သန်ထက်မြက်စေရေး ပြည်သူ့နီတိနှင့် နိုင်ငံသားကောင်းဖြစ်မှုအတွက် သမိုင်းကြောင်းများ" ခေါင်းစဉ်ဖြင့်လည်းကောင်း ဟောပြောကြပြီး မြန်မာနိုင်ငံခြင်းလုံးအဖွဲ့ချုပ်မှ မြန်မာ့ရိုးရာခြင်းလုံးအကအလှ၊ ခြင်းလုံးပညာရပ်ဆိုင်ရာများနှင့် မြန်မာ့ရုပ်သေးအကများဖြင့် ဖျော်ဖြေတင်ဆက်ကြကာ တိုင်းဒေသကြီးဝန်ကြီးချုပ်က ဟောပြောခဲ့ကြသူများအား အမှတ်တရလက်ဆောင်များ ပေးအပ်သည်။

မွန်းလွဲပိုင်းတွင် တိုင်းဒေသကြီးဝန်ကြီးချုပ်နှင့်အဖွဲ့သည် ရန်ကုန်တိုင်းဒေသကြီး ဒဂုံမြို့သစ်မြောက်ပိုင်းမြို့နယ် အမှတ်(၄၂)ရပ်ကွက် ကျောင်းထိုင်ဘုန်းကြီးသင်တန်းကျောင်း၌ ကျင်းပသည့် နိုင်ငံတော်သံဃမဟာနာယကအဖွဲ့ ရန်ကုန်တိုင်းဒေသကြီး ကျောင်းထိုင်ဘုန်းကြီးသင်တန်းကျောင်း သင်တန်းအမှတ်စဉ်(၂၁) ဆရာဖြစ်သင်တန်း ဒီပလိုမာအောင်လက်မှတ် ဆက်ကပ်လှူဒါန်းပွဲ အခမ်းအနားသို့ တက်ရောက်ကြည်ညိုသည်။

အခမ်းအနားတွင် နိုင်ငံတော်သံဃမဟာနာယကအဖွဲ့ဥက္ကဋ္ဌ အဂ္ဂမဟာပဏ္ဍိတ အဂ္ဂမဟာ သဒ္ဓမ္မဇောတိကဓဇ ဒေါက်တာ ဘဒ္ဒန္တစန္ဒိမာဘိဝံသ အရှင်သူမြတ်ထံမှ ဩဝါဒကထာ ... ဥက္ကဋ္ဌ ...

ယင်းနောက် တိုင်းဒေသကြီးဝန်ကြီးချုပ်က သာသနာရေးဆိုင်ရာများ လျှောက်ထားပြီး ဒေါက်တာ ဘဒ္ဒန္တစန္ဒိမာဘိဝံသ အရှင်သူမြတ်ထံ လှူဖွယ်ပစ္စည်းများနှင့် အလှူငွေများ ဆက်ကပ်လှူဒါန်းသည်။

ဆက်လက်၍ ရန်ကုန်တိုင်းဒေသကြီး ဝန်ကြီးများနှင့် အလှူရှင်များက ဆရာတော်၊ သံဃာတော်များထံ လှူဖွယ်ပစ္စည်းများနှင့် အလှူငွေများ ဆက်ကပ်လှူဒါန်းကြပြီး အမှတ်စဉ်(၂၁) သင်တန်းဆင်း သံဃာတော်များအား ကျောင်းထိုင်ဘုန်းကြီးသင်တန်းကျောင်း ကျောင်းအုပ်ဆရာတော် မဟာဂန္ထဝါစက ပဏ္ဍိတ ဘဒ္ဒန္တဝါသေဋ္ဌက သင်တန်းဆင်းအောင်လက်မှတ်များ ပေးအပ်သည်။

ထို့နောက် ဧည့်ပရိသတ်များက နိုင်ငံတော်သံဃမဟာနာယကအဖွဲ့ ဒုတိယဥက္ကဋ္ဌ အဂ္ဂမဟာပဏ္ဍိတ ဘဒ္ဒန္တစန္ဒဝံလင်္ကာရာဘိဝံသထံမှ အနုမောဒနာတရားနာယူကြပြီး လှူဒါန်းမှုအစုစုအတွက် ရေစက်သွန်းချ အမျှပေးဝေခဲ့ကြကြောင်း သိရသည်။

ခွဲထက်ကို (ပြန်/ဆက်)

မန္တလေးမြေငလျင် လှုပ်ခတ်မှုဖြစ်စဉ်ကြောင့် ငလျင်ဘေးသင့်ခဲ့သည့် တိုင်းဒေသကြီး/ပြည်နယ်ခြောက်ခုရှိ အာမခံထားသူများအား သဘာဝဘေးအန္တရာယ်ကျရောက်မှုဆိုင်ရာ မိသားစုထောက်ပံ့မှု အကျိုးခံစားခွင့် ၄၀ ရာခိုင်နှုန်းနှင့် အာမခံအလုပ်သမားများ၏ သားသမီးများအတွက် ပညာသင်စရိတ် ခွင့်ပြုထုတ်ပေးခြင်းကို Online Payment စနစ်များဖြင့် ပေးချေနိုင်ရေး လုပ်ငန်းညှိနှိုင်းအစည်းအဝေး ကျင်းပ

နေပြည်တော် မေ ၂၇

နိုင်ငံတော် စီမံအုပ်ချုပ်ရေးကောင်စီဥက္ကဋ္ဌ နိုင်ငံတော်ဝန်ကြီးချုပ်၏ လမ်းညွှန်ချက်နှင့်အညီ အလုပ်သမားဝန်ကြီးဌာန လူမှုဖူလုံရေးအဖွဲ့သည် မန္တလေးမြေငလျင်လှုပ်ခတ်မှု ဖြစ်စဉ်ကြောင့် ငလျင်ဘေးသင့်ခဲ့သည့် ပြည်ထောင်စုနယ်မြေ (နေပြည်တော်)အပါအဝင် တိုင်းဒေသကြီး/ပြည်နယ်ခြောက်ခုရှိ အာမခံထားသူများအားသဘာဝဘေးအန္တရာယ်ကျရောက်မှုဆိုင်ရာ မိသားစုထောက်ပံ့မှု အကျိုးခံစားခွင့် ၄၀ ရာခိုင်နှုန်းနှင့်အာမခံလုပ်သားများ၏ သားသမီးများအတွက် ပညာသင်စရိတ် ခွင့်ပြုထုတ်ပေးခြင်းကို Online Payment စနစ်များဖြင့် အာမခံ လုပ်သားမိသားစုများသို့ ပေးအပ်နိုင်ရေး လုပ်ငန်းညှိနှိုင်းအစည်းအဝေးကို ယနေ့မွန်းလွဲ ၂ နာရီတွင် အဆိုပါဝန်ကြီးဌာန ယာယီ အစည်းအဝေးခန်းမ၌ ကျင်းပသည်။

တက်ရောက်

အစည်းအဝေးသို့ အလုပ်သမားဝန်ကြီးဌာန ပြည်ထောင်စုဝန်ကြီး ဦးချစ်ဆွေ၊ ဒုတိယဝန်ကြီး၊ အမြဲတမ်းအတွင်းဝန်၊ မြန်မာနိုင်ငံတော် ဗဟိုဘဏ်မှ ညွှန်ကြားရေးမှူးချုပ်၊ လူမှုဖူလုံရေးအဖွဲ့မှ ခေတ္တညွှန်ကြားရေးမှူးချုပ်၊ ဒုတိယညွှန်ကြားရေးမှူးချုပ်၊ မြန်မာ့စီးပွားရေးဘဏ်နှင့် ပုဂ္ဂလိကဘဏ်များမှ ကိုယ်စားလှယ်များ တက်ရောက်ကြပြီး တိုင်းဒေသကြီး/ ပြည်နယ်တာဝန်ခံများက အွန်လိုင်းမှ တက်ရောက်ကြသည်။

အစည်းအဝေးတွင် ပြည်ထောင်စုဝန်ကြီးက နိုင်ငံတော်စီမံအုပ်ချုပ်ရေးကောင်စီဥက္ကဋ္ဌ နိုင်ငံတော်ဝန်ကြီးချုပ်၏ လမ်းညွှန်ချက်နှင့်အညီ လူမှုဖူလုံရေးအဖွဲ့အနေဖြင့် အာမခံ အလုပ်သမားများ၏ အကျိုးကိုရှေးရှုပြီး မန္တလေးမြေငလျင် လှုပ်ခတ်မှုဖြစ်စဉ်ကြောင့် ငလျင်ဘေးသင့်ခဲ့သည့် ပြည်ထောင်စုနယ်မြေ (နေပြည်တော်)အပါအဝင် တိုင်းဒေသကြီး/ပြည်နယ် ခြောက်ခုရှိ အာမခံထားသူများအား "သဘာဝဘေးအန္တရာယ်ကျရောက်မှု ဆိုင်ရာ မိသားစုထောက်ပံ့မှု အကျိုးခံစားခွင့် ၄၀ ရာခိုင်နှုန်း" ပေးအပ်နိုင်ရေးနှင့် အာမခံအလုပ်သမားများ၏ "မူလတန်း၊ အလယ်တန်း၊ အထက်တန်း ၊ တက္ကသိုလ်၊ ကောလိပ်တို့၌ အချိန်ပြည့် ပညာသင်ကြားနေသော သားသမီးများအတွက် ပညာသင်စရိတ်ဆိုင်ရာ မိသားစုထောက်ပံ့မှု အကျိုးခံစားခွင့်" များ ပေးအပ်နိုင်ရေးတို့အတွက် အမိန့်ကြော်ငြာစာများ ထုတ်ပြန်ခြင်းနှင့် စံပြုလုပ်ငန်းစဉ် (SOP) များကို နိုင်ငံပိုင် သတင်းစာများတွင် ကြေညာခြင်းတို့ကို ဆောင်ရွက်ပြီးစီးခဲ့ပြီး ဖြစ်ပါကြောင်း။

သဘာဝဘေး အန္တရာယ်ကျရောက်မှုဆိုင်ရာ မိသားစုထောက်ပံ့မှုအကျိုးခံစားခွင့် ၄၀ ရာခိုင်နှုန်း ထောက်ပံ့ငွေနှင့် ပညာသင်စရိတ် ထောက်ပံ့ငွေများအား ထုတ်ပေးရာတွင် Online Payment စနစ်များဖြစ်သော KBZ Pay၊ AYA Pay၊ Wave Pay၊ UAB pay၊ Mytel Pay စသည်တို့ဖြင့် ပေးအပ်နိုင်ရေး ဆောင်ရွက်လိုပါကြောင်း၊ လူမှုဖူလုံရေးအဖွဲ့၏ ရန်ပုံငွေများအနက် လတ်တလောအသုံးပြုရန် မလိုအပ်သေးသည့် ပိုလျှံငွေများကို မြန်မာ့စီးပွားရေး ဘဏ်များတွင် စာရင်းအပ်နှံ စုဆောင်းထားရှိသဖြင့် မြန်မာနိုင်ငံတော်ဗဟိုဘဏ်၏ Online Payment စနစ်နှင့်အညီ မြန်မာ့စီးပွားရေးဘဏ်များမှတစ်ဆင့် ပုဂ္ဂလိကဘဏ်များသို့ လွှဲပြောင်းပေးအပ်ပြီး အာမခံလုပ်သားများလက်ဝယ်သို့ စနစ်တကျ လွယ်ကူမှန်ကန်မြန်ဆန်စွာ ရောက်ရှိစေရေး ဝိုင်းဝန်းဆွေးနွေးပေးစေလိုပါကြောင်း၊ အွန်လိုင်းဖြင့် တက်ရောက်လာသော လူမှုဖူလုံရေးအဖွဲ့၊ တိုင်းဒေသကြီး /ပြည်နယ်တာဝန်ခံ အရာရှိများကလည်း စာရင်း အချက်အလက်များ ကောက်ယူရာတွင် ကြုံတွေ့ရသည့် အခက်အခဲများကို တင်ပြပေးစေလိုပါကြောင်း ပြောကြားသည်။

ထို့နောက် ဒုတိယဝန်ကြီးနှင့် အစည်းအဝေးသို့ တက်ရောက်လာသည့် ကိုယ်စားလှယ်များက အစီအစဉ်အတိုင်း ဆွေးနွေးတင်ပြခဲ့ကြောင်း သိရသည်။

သတင်းစဉ်

ငလျင်ဘေးသင့်ပြည်သူများအတွက် အလှူငွေ ဆက်လက်လက်ခံမည့်အစီအစဉ် အသိပေးကြေညာခြင်း

၂၈-၃-၂၀၂၅ ရက်တွင် လှုပ်ခတ်ခဲ့သည့် မန္တလေးငလျင်ကြီးကြောင့် ဘေးဒဏ်သင့်ပြည်သူများအား ကူညီထောက်ပံ့နိုင်ရန်နှင့် ပြန်လည်ထူထောင်ရေးလုပ်ငန်းများ ဆောင်ရွက်နိုင်ရန်အတွက် ၂၉-၅-၂၀၂၅ ရက် (ကြာသပတေးနေ့) တွင် ပြည်ထောင်စုနယ်မြေ နေပြည်တော်၌ လှူဒါန်းမှုများကို အခမ်းအနားဖြင့် ဒုတိယအကြိမ်အဖြစ် ဆက်လက်လက်ခံသွားမည် ဖြစ်ပါသည်။

လှူဒါန်းလိုသူများအနေဖြင့် ဘေးအန္တရာယ်ဆိုင်ရာစီမံခန့်ခွဲမှု ဦးစီးဌာန၊ လူမှုဝန်ထမ်း၊ ကယ်ဆယ်ရေးနှင့် ပြန်လည်နေရာချထားရေးဝန်ကြီးဌာန အောက်ပါပုဂ္ဂိုလ်များသို့ ဆောလျင်စွာ ဆက်သွယ်စာရင်းပေးသွင်းလှူဒါန်းနိုင်ပါကြောင်း အသိပေးကြေညာအပ်ပါသည်-

(၁) ဒေါ်လဲ့လဲ့အေး၊ ညွှန်ကြားရေးမှူးချုပ်
ဖုန်းနံပါတ် ၀၉- ၂၀၂၄၉၁

(၂) ဦးညီညီနိုင်၊ ဒုတိယညွှန်ကြားရေးမှူးချုပ်
ဖုန်းနံပါတ် ၀၉-၅၀၅၂၃၅၂

(၃) ဒေါ်ဖြူဖြူဝင်း၊ ညွှန်ကြားရေးမှူး
ဖုန်းနံပါတ် ၀၉-၄၃၀၅၄၈၄၄
ရုံးဖုန်း ၀၆၇ -၄၀၄၇၀၂ ၊ ၀၆၇-၄၀၄၇၀၁၊ ၀၆၇-၄၀၄၇၁၀
အမျိုးသားသဘာဝဘေးအန္တရာယ်ဆိုင်ရာ စီမံခန့်ခွဲမှုကော်မတီ

ငလျင်ဘေးသင့်ဒေသပြည်သူများသို့ ရှာဖွေကယ်ဆယ်ရေးနှင့် ထောက်ပံ့ရေးလုပ်ငန်းများ ဆောင်ရွက်ပေးလျက်ရှိ

နေပြည်တော် မေ ၂၇

မြန်မာနိုင်ငံတွင် မတ် ၂၈ ရက်ကလှုပ်ခတ်ခဲ့သော အင်အားအလွန်ပြင်းထန်သည့် ငလျင်ဒဏ်ကို ပြင်းထန်စွာခံစားခဲ့ရသော တိုင်းဒေသကြီး/ပြည်နယ်ခြောက်ခုတို့တွင် မေ ၂၇ ရက်အထိ သေဆုံးသူ ၃၇၃၉ ဦး၊ ထိခိုက်ဒဏ်ရာရရှိသူ ၅၁၀၄ ဦးနှင့် ပျောက်ဆုံးသူ ၆၈ ဦးရှိသည်။

မြန်မာနိုင်ငံမီးသတ်တပ်ဖွဲ့နှင့် ပြည်တွင်းပြည်ပမှ ရှာဖွေကယ်ဆယ်ရေးအဖွဲ့ဝင်များသည် လိုအပ်သည့်ဒေသများသို့ အချိန်နှင့်တစ်ပြေးညီ ရှာဖွေကယ်ဆယ်ရေးလုပ်ငန်းများ ဆောင်ရွက်ပေးလျက်ရှိပြီး အဆောက်အအုံများအတွင်း ပိတ်မိနေသူများအား ရှာဖွေကယ်ဆယ်ခဲ့ရာ ယနေ့အထိ အသက်ရှင်သူ ၆၅၃ ဦး ရှာဖွေကယ်ဆယ်ပေးနိုင်ခဲ့ပြီး သေဆုံးသူ ၈၁၆ ဦး ရှာဖွေပေးနိုင်ခဲ့သည်။

ဘေးသင့်ပြည်သူများသို့ ပြည်တွင်း ပြည်ပမှ စေတနာရှင် အလှူရှင်များက ငွေနှင့်အလှူပစ္စည်းများ ထောက်ပံ့လှူဒါန်းမှုများအတွက် ဆက်လက်သတင်းထုတ်ပြန်ပေးသွားမည်ဖြစ်သည်။ **သတင်းစဉ်**

ငလျင်ဘေးအလွန် မြန်မာ့စီးပွားရေး ပြန်လည်ကုစားခြင်းနှင့် ပြန်လည်ထူထောင်ခြင်း သုံးသပ်ဆွေးနွေးပွဲ ကျင်းပမည်

နေပြည်တော် မေ ၂၇

ပြန်ကြားရေးဝန်ကြီးဌာနနှင့် စီးပွားရေးနှင့်ကူးသန်းရောင်းဝယ်ရေးဝန်ကြီးဌာနတို့က ကြီးမှူး၍ မြန်မာ့ပုံရိပ်ဖော်ညွှန်းရေးအဖွဲ့ (Myanmar Narrative Think Tank) က စီစဉ်ကျင်းပသော **"ငလျင်ဘေးအလွန် မြန်မာ့စီးပွားရေး ပြန်လည်ကုစားခြင်းနှင့် ပြန်လည်ထူထောင်ခြင်း"** (Forum on Rebuilding Myanmar: Post-Earthquake Economic Recovery) သုံးသပ်ဆွေးနွေးပွဲကို မေ ၃၀ ရက်နှင့် ၃၁ ရက်တို့တွင် နေပြည်တော်ရှိ မင်္ဂလာသီရိဟိုတယ်၌ ကျင်းပမည်ဖြစ်သည်။

သုံးသပ်ဆွေးနွေးပွဲတွင် "မန္တလေးငလျင်ကြီး၏ စီးပွားရေးအပေါ် ရိုက်ခတ်မှုများ"၊ "စီးပွားရေး ပြန်လည်ထူထောင်ရာတွင် စိန်ခေါ်မှုများနှင့် အခွင့်အလမ်းများ"၊ "စီးပွားရေး ပြန်လည်ကုစားခြင်းအတွက် စုပေါင်းအဖြေရှာခြင်း" စသည့် ခေါင်းစဉ်သုံးခုကို ပြည်တွင်းစီးပွားရေးလုပ်ငန်းရှင်များ၊ UMFCCI ညီနောင်အသင်းအဖွဲ့များမှ တာဝန်ရှိသူများ၊ ပြည်တွင်းရှိ MSME လုပ်ငန်းရှင်များနှင့် စီးပွားရေးနှင့်သက်ဆိုင်သည့် ဝန်ကြီးဌာနများမှ ကျွမ်းကျင်ပညာရှင်များ ပါဝင်ဆွေးနွေးသွားမည်ဖြစ်ပြီး နိုင်ငံတကာမှ စီးပွားရေးကျွမ်းကျင်ပညာရှင်များနှင့် လေ့လာသုံးသပ်သူများ (Observer) လည်း ပါဝင်တက်ရောက်သွားမည်ဖြစ်သည်။

သုံးသပ်ဆွေးနွေးပွဲကို မန္တလေးငလျင်ကြီးကြောင့် ထိခိုက်ပျက်စီးခဲ့ရသော စီးပွားရေးလုပ်ငန်းများ ပြန်လည်ထူထောင်အားကောင်းလာစေရန်၊ ငလျင်ဘေးအလွန်ကာလတွင် ဖြစ်ပေါ်လာမည့် ပြည်တွင်း/ပြည်ပ ဈေးကွက်စီးပွားရေးအသစ်များ၊ နိုင်ငံ့စီးပွားရေး ပိုမိုကောင်းမွန်စေမည့် အခွင့်အလမ်းများနှင့် ကြုံတွေ့ရနိုင်သည့် စိန်ခေါ်မှုများကို သိရှိနိုင်စေရန်နှင့် မြန်မာနိုင်ငံ၏ ပထဝီနိုင်ငံရေးအခင်းအကျင်းနှင့် ပထဝီစီးပွားရေးအခွင့်အလမ်းများကို သိရှိအသုံးချပြီး ပြည်တွင်းမှ ထုတ်ကုန်ပစ္စည်းများကို ဈေးကွက်ချဲ့ထွင်နိုင်ရေးနှင့် စီးပွားရေးလုပ်ငန်းရှင်များအချင်းချင်း ပေါင်းစည်းမြှင့်တင်နိုင်ရန် ရည်ရွယ်ကျင်းပခြင်းဖြစ်သည်။

"ငလျင်ဘေးအလွန် မြန်မာ့စီးပွားရေး ပြန်လည်ကုစားခြင်းနှင့် ပြန်လည်ထူထောင်ခြင်း" သုံးသပ်ဆွေးနွေးပွဲကျင်းပနေမှုကို MOI Website အပါအဝင် Myanmar Narrative Facebook Page၊ MRTV Facebook Page တို့မှ တိုက်ရိုက် (Live) ထုတ်လွှင့်ပြသသွားမည်ဖြစ်သည်။

သုံးသပ်ဆွေးနွေးပွဲတက်ရောက်ရန် စိတ်ပါဝင်စားသူများအနေဖြင့် https:// myanmarnaarrative. org/၏ Registration Form မှတစ်ဆင့် အမည်စာရင်းပေးသွင်းနိုင်ပြီး အစီအစဉ်နှင့်ပတ်သက်၍ သိရှိလိုသည်များကို ပြန်ကြားရေးနှင့်ပြည်သူ့ဆက်ဆံရေးဦးစီးဌာန သုတေသနနှင့် သတင်းအချက်အလက်ဌာနခွဲ ဖုန်း- ၀၆၇ ၃၄၁၂၂၄၂ သို့ ရုံးချိန်အတွင်း ဆက်သွယ်မေးမြန်းနိုင်ကြောင်း သိရသည်။

သတင်းစဉ်

ငလျင်ဒဏ်ကြောင့် ပျက်စီးဆုံးရှုံးမှုများ ဖြစ်ပေါ်ခဲ့သည့်ဒေသများ၌ ကူညီကယ်ဆယ်ရေးနှင့် ပြန်လည်ထူထောင်ရေးလုပ်ငန်းများ အင်တိုက်အားတိုက် ဆက်လက်ဆောင်ရွက်လျက်ရှိ

နေပြည်တော် မေ ၂၇

မြန်မာနိုင်ငံတွင် လှုပ်ခတ်ခဲ့သော မန္တလေးငလျင်ကြီးကြောင့် ထိခိုက်ပျက်စီးခဲ့ရသည့် နေရာများ၌ ကူညီကယ်ဆယ်ရေးနှင့် ပြန်လည်ထူထောင်ရေးလုပ်ငန်းများကို အဖွဲ့အစည်းအသီးသီးက ဒေသခံပြည်သူများနှင့်ပူးပေါင်း၍ အင်တိုက်အားတိုက် ကူညီဆောင်ရွက်ပေးလျက်ရှိသည်။

ဖွင့်လှစ်ပေး

ထိုသို့ ဆောင်ရွက်ပေးလျက်ရှိရာ စစ်ကိုင်းတိုင်းဒေသကြီး စစ်ကိုင်းမြို့ ပတ္တမြားရပ်ကွက်ရှိ စက်မှုဇုန် (၆)လမ်း ကိုယ့်အားကိုယ်ကိုး ကွန်ကရစ်လမ်းသစ် ဖွင့်ပွဲ အခမ်းအနားကို ယနေ့နံနက်ပိုင်းတွင် ကျင်းပရာ အခမ်းအနားသို့ စစ်ကိုင်းတိုင်းဒေသကြီးဝန်ကြီးချုပ် ဦးမြတ်ကျော်၊ ကာကွယ်ရေးဦးစီးချုပ်ရုံး (ကြည်း)မှ ဒုတိယဗိုလ်ချုပ်ကြီး သက်ပုံနှင့် တာဝန်ရှိသူများ တက်ရောက်၍ အခမ်းအနားကို ဖဲကြိုးဖြတ်ဖွင့်လှစ်ပေးပြီး မှတ်တမ်းတင်ဓာတ်ပုံရိုက်ကြသည်။

ဆက်လက်ပြီး တိုင်းဒေသကြီးဝန်ကြီးချုပ်၊ ဒုတိယဗိုလ်ချုပ်ကြီးနှင့် တာဝန်ရှိသူများသည် ပတ္တမြားရပ်ကွက်ရှိ ကျင်းရှင်းနည်းပညာစစ်ကိုင်းကုမ္ပဏီ စက်ရုံအတွင်း ဖုန်းအားသွင်းကြိုးထုတ်လုပ်နေမှုများကို လှည့်လည်ကြည့်ရှုပြီး ယူကရိန်း သံရည်ကျိုစက်ရုံအတွင်း သံရည်ကျိုလုပ်ငန်းများ၊ ဟင်းဂလိုင်းလုပ်ငန်းများနှင့် ပန်းလုံးလုပ်ငန်း လုပ်ကိုင်နေမှုအခြေအနေများကို လိုက်လံကြည့်ရှုအားပေးကြသည်။

ထို့နောက် တိုင်းဒေသကြီးဝန်ကြီးချုပ်၊ ဒုတိယဗိုလ်ချုပ်ကြီးနှင့် တာဝန်ရှိသူများသည် စစ်ကိုင်းမြို့ တောင်ဖီလာတောင်ရှိ ငလျင်ဒဏ်ကြောင့်ပြိုကျပျက်စီးခဲ့သော ပတ္တမြားစေတီအား ပြန်လည်ပြုပြင်မွမ်းမံတည်းဆောက်ခြင်းလုပ်ငန်းများ ဆောင်ရွက်နေမှု အခြေအနေများ၊ ဝါးချက်ကျေးရွာ အခြေခံပညာအထက်တန်းကျောင်း(ခွဲ)ရှိ တာဝန်ထမ်းဆောင်နေကြသော ဆရာ ဆရာမများအား လူမှုဝန်ထမ်း၊ ကယ်ဆယ်ရေးနှင့် ပြန်လည်နေရာချထားရေးဝန်ကြီးဌာန ဘေးအန္တရာယ်ဆိုင်ရာ စီမံခန့်ခွဲမှုဦးစီးဌာနမှ စားသောက်ကုန်ပစ္စည်းများနှင့် လူသုံးကုန်ပစ္စည်းများ ထောက်ပံ့ပေးနေမှုကို ကြည့်ရှုအားပေးပြီး ငလျင်ဒဏ်ကြောင့် ပြိုကျပျက်စီးခဲ့သော ကျောင်းဆောင်အဆောက်အအုံများနှင့် ယာယီကျောင်းဆောင်သစ်ဆောက်လုပ်နေမှု အခြေအနေများကို လိုက်လံကြည့်ရှုစစ်ဆေးပြီး လိုအပ်သည်များကို တာဝန်ရှိသူများနှင့် ပေါင်းစပ်ညှိနှိုင်း ဆောင်ရွက်ပေးသည်။

အလားတူ ကာကွယ်ရေးဦးစီးချုပ်ရုံး(ကြည်း)မှ ဒုတိယဗိုလ်ချုပ်ကြီး မျိုးမိုးအောင်၊ အလယ်ပိုင်းတိုင်းစစ်ဌာနချုပ်တိုင်းမှူး ဗိုလ်မှူးချုပ် ကျော်ကိုထိုက်တို့သည် တာဝန်ရှိသူများနှင့်အတူ မန္တလေးမြို့ နန်းမြို့တွင်းရှိ ငလျင်ဒဏ်ကြောင့် ထိခိုက်ပျက်စီးခဲ့သော နန်းမြို့ဆုတောင်းပြည့်စေတီတော်မြတ်ကြီး၊ ဂန္ဓကုဋီတိုက်၊ အာရုံခံတန်ဆောင်းနေရာများ၌ ရှေးမူမပျက် ပြန်လည်တည်ဆောက်ရေးလုပ်ငန်းများ ဆောင်ရွက်နေမှု အခြေအနေများကို သွားရောက်ကြည့်ရှုစစ်ဆေး၍ လိုအပ်သည်များ ပေါင်းစပ်ညှိနှိုင်းဆောင်ရွက်ပေးသည်။

ယင်းနောက် ချမ်းအေးသာစံမြို့နယ်ရှိ ယခင်မင်္ဂလာဈေးနေရာတွင် ငလျင်ဘေးသင့်ပြည်သူများအတွက် ကုမ္ပဏီအသီးသီးမှ အိမ်ဆောက်ပစ္စည်းများအား စက်ရုံထုတ်အထူးဈေးနှုန်းဖြင့် ပြင်ပပေါက်ဈေးထက် သက်သာစွာရောင်းချပေးနေမှု အခြေအနေများကိုလည်းကောင်း၊ ပြည်ကြီးတံခွန်မြို့နယ် “ ဆ ” ရပ်ကွက်ရှိ CROWN ဘိလပ်မြေအရောင်းဌာနသို့လည်းကောင်း၊ “ ဠ ” ရပ်ကွက်ရှိ ကြံ့နှစ်ကောင် ဘိလပ်မြေအရောင်းဌာနများသို့ သွားရောက်၍ ငလျင်ဒဏ်သင့်ပြည်သူများ လက်ဝယ်သို့ ဘိလပ်မြေအိတ်များ ပြင်ပပေါက်ဈေး ထက်သက်သာစွာ တိုက်ရိုက်ရောင်းချပေးနေမှု အခြေအနေများကို သွားရောက်ကြည့်ရှုစစ်ဆေးပြီး မြို့မိမြို့ဖများနှင့် တွေ့ဆုံ၍ တင်ပြချက်များအပေါ် လိုအပ်သည်များ ပေါင်းစပ်ညှိနှိုင်းဆောင်ရွက်ပေးသည်။

ပေါင်းစပ်ညှိနှိုင်းဆောင်ရွက်

ဆက်လက်၍ အောင်မြေသာစံမြို့နယ်အတွင်းရှိ ငလျင်ဒဏ်သင့်၍ ထိခိုက်ပျက်စီးခဲ့သော ဖြိုချဖျက်ဆီးပြီး အန္တရာယ်ရှိအဆောက်အအုံများအား အပျက်အစီးများ အပြီးသတ်ရှင်းလင်းနေမှု အခြေအနေများကို လည်းကောင်း၊ လိုက်လံကြည့်ရှုစစ်ဆေး၍ လုပ်ငန်းခွင်အန္တရာယ်မရှိစေရေး စနစ်တကျပြုလုပ်ဆောင်ရွက်သွားရန် မှာကြားပြီး တာဝန်ရှိသူများ၏ တင်ပြချက်များအပေါ် လိုအပ်သည်များ ပေါင်းစပ်ညှိနှိုင်းဆောင်ရွက်ပေးသည်။

အလားတူ ကာကွယ်ရေးဦးစီးချုပ်ရုံး(ကြည်း)မှ ဒုတိယဗိုလ်ချုပ်ကြီး စိုးတင့်နိုင်နှင့် တာဝန်ရှိသူများသည် မန္တလေးမြို့ အောင်မြေသာစံမြို့နယ် အောင်မြေသာစံရပ်ကွက် မဟာဒီပဲရင်းကျောင်းတိုက်များသို့လည်းကောင်း၊ ချမ်းမြသာစည်မြို့နယ် တမ္ပဝတီရပ်ကွက်ရှိ ရှင်လွန်းမယ်ဘုရားသို့လည်းကောင်း၊ အမရပူရမြို့နယ် မှန်တန်းရပ်ရှိ မဟာဝိဇယရံသီ ပုထိုးတော်ကြီး မြတ်စွာဘုရားသို့ လည်းကောင်း၊ ဆင်စွယ်ပွတ်ကျေးရွာရှိ သတ္တဌာနဘုရားနှင့် တောင်သမန်းကျေးရွာရှိ မဟာသကျရံသီကျောက်တော်ကြီး မြတ်စွာဘုရားတို့သို့ လည်းကောင်း၊ သွားရောက်၍ ငလျင်ဒဏ်ကြောင့် ပြိုကျပျက်စီးသွားသော အပျက်အစီးများအား တပ်မတော်သားစစ်သည်များက ဖယ်ရှားရှင်းလင်းနေမှု အခြေအနေများကိုလည်းကောင်း၊ စက်ယန္တရားကြီးများ အသုံးပြု၍ ရှင်းလင်းဆောင်ရွက်နေမှု အခြေအနေများကို လည်းကောင်း၊ အပျက်အစီးများ ရှင်းလင်းဆောင်ရွက်ရာတွင် ထပ်မံသိမ်းဆည်းရရှိသော ဌာပနာပစ္စည်းများအား စနစ်တကျ သိမ်းဆည်းထားရန် တို့ကိုလည်းကောင်း သွားရောက်ကြည့်ရှုအားပေးပြီး တာဝန်ရှိသူများ၏ တင်ပြချက်များအပေါ် လိုအပ်သည်များ ပေါင်းစပ်ညှိနှိုင်းဆောင်ရွက်ပေးသည်။

စစ်ကိုင်းတိုင်းဒေသကြီး ဝန်ကြီးချုပ် ဦးမြတ်ကျော်နှင့် ဒုတိယဗိုလ်ချုပ်ကြီး သက်ပုံ စစ်ကိုင်းမြို့ ပတ္တမြားရပ်ကွက်ရှိ ဖုန်းအားသွင်းကြိုးစက်ရုံသို့ သွားရောက်ကြည့်ရှုစစ်ဆေးစဉ်။

ထို့ပြင် ကာကွယ်ရေးဦးစီးချုပ်ရုံး(ကြည်း)မှ ဒုတိယဗိုလ်ချုပ်ကြီး မျိုးသန့်နိုင်သည် ကျောက်ဆည်မြို့ မြို့တော်ခန်းမ၌ ဒေသခံပြည်သူများအား “ငလျင်ဒဏ်ခံနိုင်သည့် အဆောက်အအုံများ ဆောက်လုပ်နိုင်ရေး အသိပညာပေးဟောပြောပွဲ” သို့ တက်ရောက်ပြီး အဆောက်အအုံများ ပြန်လည်တည်ဆောက်နိုင်ရေးအတွက် ရဟန်း သံဃာများ၊ ဒေသခံပြည်သူများအား အဆောက်အအုံများ ပြန်လည်တည်ဆောက်ရာတွင် တည်ဆောက်ရမည့် နည်းလမ်းများ၊ လုပ်ငန်းစဉ်များနှင့် အသုံးပြုရမည့် ပစ္စည်းများကို ကျွမ်းကျင်သူများနှင့် တိုင်ပင်၍ ပြုလုပ်ဆောင်ရွက်သွားရန် အသေးစိတ်ဆွေးနွေးခြင်း၊ အသိပညာပေးလက်ကမ်းစာစောင်များ ဖြန့်ဝေပေးခြင်းနှင့် ဒေသခံပြည်သူများက သိရှိလိုသည့် အချက်များအား တာဝန်ရှိသူများက ရှင်းလင်းပြောကြားသည်။

ထို့နောက် ကျောက်ဆည်မြို့ ခရိုင်တရားရုံးနှင့် ဆူးကုန်းရပ်ကွက်ရှိ ခရိုင်စုပေါင်းရုံးအတွင်း၌ Modular Container Houseများဖြင့် (ယာယီ) ရုံးဖွင့်လှစ်ပြီး ရုံးလုပ်ငန်းများ ဆောင်ရွက်နေမှု အခြေအနေများနှင့် တပ်ဆင်ဆောက်လုပ်နေမှု အခြေအနေများကိုလည်းကောင်း၊ ဖောင်ရွာရပ်ကွက်ရှိ ဗြဟ္မဝိဟာရဗိမာန်၌ စာဖြေသံဃာတော်များအတွက် လေးထပ်ဆောင်အား ပြန်လည်ပြုပြင်ရန်အတွက် စုပေါင်းသန့်ရှင်းရေး ပြုလုပ်ခြင်းနှင့် စာဖြေခုံများ နေရာရွှေ့ပြောင်းပို့ဆောင်နေမှုများကိုလည်းကောင်း၊ ကျောက်ဆည်မြို့နယ်အတွင်းရှိ ငလျင်ဘေးဒဏ်ကြောင့် ပျက်စီးသွားသော ဘုရားစေတီများ၊ သာသနိကအဆောက်အအုံများနှင့် လူနေအဆောက်အအုံများ ပြန်လည်ပြုပြင်တည်ဆောက်ရေးအတွက် လိုအပ်လျက်ရှိသော ဘိလပ်မြေ၊ သံချောင်းနှင့် အထပ်သားပြားများအား စက်ရုံထုတ်အထူးဈေးနှုန်းဖြင့် ရောင်းချပေးနေမှု အခြေအနေများကို သွားရောက်ကြည့်ရှုပြီး ဒေသခံပြည်သူများ၏ တင်ပြချက်များအပေါ် တာဝန်ရှိသူများနှင့် လိုအပ်သည်များ ပေါင်းစပ်ညှိနှိုင်းဆောင်ရွက်ပေးခဲ့ကြောင်း သိရသည်။

သတင်းစဉ်

ထားဝယ်မြို့၌ စာစီစာကုံးပြိုင်ပွဲနှင့် ပန်းချီပိုစတာပြိုင်ပွဲ ကျင်းပ

ထားဝယ် မေ ၂၇

၂၀၂၅ ခုနှစ် ဇွန် ၅ ရက်တွင် ကျရောက်မည့် ကမ္ဘာ့ပတ်ဝန်းကျင်ထိန်းသိမ်းရေးနေ့ အထိမ်းအမှတ်အဖြစ် ထားဝယ်ခရိုင် ပတ်ဝန်းကျင်ထိန်းသိမ်းရေးဦးစီးဌာနနှင့် အခြေခံပညာဦးစီးဌာနတို့ ပူးပေါင်း၍ “ကမ္ဘာတစ်ဝန်း ပလတ်စတစ်ညစ်ညမ်းမှု အဆုံးသတ်ရေး စုပေါင်းအားဖြင့် ဆောင်ရွက်ပေး Ending Plastic Pollution Globally’” ခေါင်းစဉ်ဖြင့် စာစီစာကုံးပြိုင်ပွဲနှင့် ပန်းချီပိုစတာပြိုင်ပွဲကို ယနေ့နံနက်ပိုင်းက ထားဝယ်မြို့ အမှတ်(၂)အခြေခံပညာအထက်တန်းကျောင်းခန်းမ၌ ကျင်းပသည်။

ကြည့်ရှုအားပေး

ပြိုင်ပွဲတွင် အခြေခံပညာကျောင်းပေါင်းစုံမှ(အထက်တန်းနှင့် အလယ်တန်း)အဆင့် ကျောင်းသား ကျောင်းသူများ၏ ဝင်ရောက်ဖြေဆိုယှဉ်ပြိုင်နေမှုကို တိုင်းဒေသကြီး ပတ်ဝန်းကျင်ထိန်းသိမ်းရေးဦးစီးဌာန ညွှန်ကြားရေးမှူး ဦးဇော်မင်းအုန်းနှင့် တာဝန်ရှိသူများက ကြည့်ရှုအားပေးသည်။

“ကမ္ဘာတစ်ဝန်း ပလတ်စတစ်ညစ်ညမ်းမှု အဆုံးသတ်ရေး စုပေါင်းအားဖြင့် ဆောင်ရွက်ပေး” ခေါင်းစဉ်ဖြင့် စာစီစာကုံးပြိုင်ပွဲတွင် ကျောင်းသား ကျောင်းသူ ၄၅ ဦး၊ ပန်းချီပိုစတာပြိုင်ပွဲတွင် ကျောင်းသား ကျောင်းသူ ၂၃ ဦးတို့က ဝင်ရောက်ယှဉ်ပြိုင်ကြသည်။

ထိုသို့ ဝင်ရောက်ယှဉ်ပြိုင်ဖြေဆိုခဲ့ကြသည့် ကျောင်းသားကျောင်းသူများအား ကျောင်းသုံးဗလာစာအုပ်၊ ဘောပင်၊ မုန့်များနှင့် လက်ကမ်းစာစောင်များ ဖြန့်ဝေပေးခဲ့ကြောင်း သိရသည်။

ငွေဇင်ယော်(ထားဝယ်)

○ ကျောဖုံးမှ

အဆိုပါ အခမ်းအနားကျင်းပပုံများကို မေ ၃၀ ရက် နံနက် ၈ နာရီ မိနစ် ၂၀ မှစတင်၍ မြန်မာ့အသံနှင့်ရုပ်မြင်သံကြား၏ ရုပ်သံလိုင်းများဖြစ်သော MRTV–HD၊ MRTV News၊ MRTV Parliament၊ MRTV NRC၊ MRTV Sports၊ MRTV Farmers’၊ MITV နှင့် မိတ်ဖက်ရုပ်သံလိုင်းများဖြစ်ကြသော MWD–HD Channel၊ MWD Variety – HD Channelတို့မှ လည်းကောင်း၊ မြန်မာ့အသံရေဒီယိုနှင့် အကျိုးတူပူးပေါင်းဆောင်ရွက်လျက်ရှိသည့် FM များဖြစ်ကြသော ပတ္တမြား FM၊ ချယ်ရီ FM၊ FM ပုဂံ၊ မန္တလေး FM၊ ပဉ္စဝတီ FM နှင့် ရွှေ FM တို့အပြင် မိတ်ဖက် FM ဖြစ်သည့် Star FM နှင့် သဇင် FM တို့မှလည်းကောင်း၊ MOI Website, Myanmar Narrative Facebook Page နှင့် Telegram၊ MRTV Website, MRTV App နှင့် Social Media Platform တို့မှလည်းကောင်း တိုက်ရိုက်(LIVE) ထုတ်လွှင့်ပြသမည်ဖြစ်သည်။

ထို့ပြင် ဖွင့်ပွဲအခမ်းအနားပြီးနောက် ခေါင်းစဉ်များအလိုက် သုံးသပ်ဆွေးနွေးပွဲများ ကျင်းပမှုကို MRTV Parliament Channel မှ တိုက်ရိုက် (Live)ပြသမှုနှင့်အတူ MOI Website၊ Myanmar Narrative Facebook Page နှင့် Telegram၊ MRTV App၊ MRTV Telegram၊ Myanma TV Youtube Channel နှင့် MRTV Facebook တို့မှလည်း Live Streaming ဆက်လက်ထုတ်လွှင့်သွားမည်ဖြစ်ကြောင်း သိရသည်။

သတင်းစဉ်

တနင်္သာရီတိုင်းဒေသကြီး ထားဝယ်မြို့၌ မိုးရာသီအကြို စုပေါင်းသစ်ပင်စိုက်ပျိုးပွဲကျင်းပ

ထားဝယ် မေ ၂၇

သဘာဝပတ်ဝန်းကျင် စိမ်းလန်းစိုပြည်ရေး၊ ရာသီဥတုကောင်းမွန်မျှတရေး၊ အရိပ်အာဝါသများ ရရှိစေရေး ရည်ရွယ်ချက်များဖြင့် ၂၀၂၅ ခုနှစ် မိုးရာသီအကြို စုပေါင်းသစ်ပင်စိုက်ပျိုးပွဲကို ယနေ့နံနက်ပိုင်းတွင် တနင်္သာရီတိုင်းဒေသကြီး ထားဝယ်မြို့ အောင်စည်ပင်ဆုတောင်းပြည့်ဘုရား အရှေ့ တိုးချဲ့လေယာဉ်ကွင်းဧရိယာအတွင်း၌ ကျင်းပသည်။

အခမ်းအနားတွင် တိုင်းဒေသကြီးဝန်ကြီးချုပ် ဦးမြတ်ကိုက ရတနာတန်းဝင်ကျွန်းပင်ကို စတင်စိုက်ပျိုးပေးပြီး တိုင်းဒေသကြီးတရားလွှတ်တော်တရားသူကြီးချုပ်နှင့် တိုင်းဒေသကြီးဝန်ကြီးများ၊ တိုင်းဒေသကြီး၊ ခရိုင်နှင့် မြို့နယ်အဆင့်ဌာနဆိုင်ရာဝန်ထမ်းများ၊ ဆရာ ဆရာမများ၊ လူမှုရေးအသင်းအဖွဲ့များက သတ်မှတ်ထားသောနေရာများတွင် ပျိုးပင်များ စုပေါင်းစိုက်ပျိုးနေမှုကို လှည့်လည်ကြည့်ရှုအားပေးသည်။

အခမ်းအနားတွင် ကံ့ကော်၊ မဟော်ဂနီ၊ ပျဉ်းကတိုး၊ ခရေ၊ သင်္ကန်း၊ တမလန်း၊ ကျွန်း၊ မန်ကျည်းရှား စသည့် ပျိုးပင်စုစုပေါင်း ၄၈၆ ပင်ကို စိုက်ပျိုးပေးခဲ့ပြီး ထားဝယ်ခရိုင်အတွင်းရှိသစ်တောဦးစီးဌာန ပျိုးဥယျာဉ်များတွင် မိုးရာသီ လူထုဖြန့်ပျိုးပင်များကို ဌာနဆိုင်ရာများ၊ တပ်ရင်း၊ တပ်ဖွဲ့များ၊ တက္ကသိုလ်၊ သင်တန်းကျောင်းများနှင့် ဒေသခံပြည်သူများသို့ အခမဲ့ဖြန့်ဝေပေးလျက်ရှိကြောင်းနှင့် ပျိုးပင်များ ရယူစိုက်ပျိုးလိုပါက ထားဝယ်မြို့နယ် သစ်တောဦးစီးဌာနသို့ ဆက်သွယ်၍ ပျိုးပင်များထုတ်ယူနိုင်ကြောင်း သိရသည်။

တိုင်းဒေသကြီး(ပြန်/ဆက်)

မုဒုံမြို့၌ မိုးရာသီအကြို သစ်ပင်စိုက်ပျိုးပွဲ အခမ်းအနား ကျင်းပ

မုဒုံ မေ ၂၇

မွန်ပြည်နယ် မုဒုံမြို့နယ် သစ်တောဦးစီးဌာနက ၂၀၂၅ ခုနှစ်မိုးရာသီအကြို စုပေါင်းသစ်ပင်စိုက်ပျိုးပွဲကို ယနေ့နံနက်ပိုင်းက မြို့မ(၄) ရပ်ကွက်ရှိ ကန်ကြီးသုသာန်ဝင်း မြေနေရာ၌ ကျင်းပသည်။

ဦးစွာ မုဒုံမြို့နယ် စီမံအုပ်ချုပ်ရေးအဖွဲ့ဥက္ကဋ္ဌ ဦးပြည်သိမ်းနှင့် အဖွဲ့ဝင်များ၊ မြို့နယ်သစ်တောဦးစီးဌာနမှူး ဦးကျော်ဇောအောင်နှင့် တာဝန်ရှိသူများက စိုက်ပျိုးမည့်ပျိုးပင်များ ပေးအပ်သည်။ သစ်ပင်စိုက်ပျိုးပွဲတွင် မြို့နယ်အဆင့်ဌာနဆိုင်ရာများ၊ မီးသတ်တပ်ဖွဲ့ဝင်များ၊ ကြက်ခြေနီတပ်ဖွဲ့၊ လူမှုကူညီရေးအသင်းတို့မှ အသင်းသားများနှင့် ပြည်သူများ အင်အား ၁၀၀ ခန့်က မန်ကျည်းရှားပင် ၄၀၀၊ အော်ရီးရှားပင် ၄၀၀၊ မဟော်ဂနီပင် ၁၀၀၊ သင်္ကန်းပင် ၅၀၊ ပျဉ်းမပင် ၅၀ တို့ကို သတ်မှတ်နေရာအသီးသီးတွင် စိုက်ပျိုးကြသည်။

အခမဲ့ဖြန့်ဝေပေးမည်

မုဒုံမြို့နယ် သစ်တောဦးစီးဌာနအနေဖြင့် သဘာဝပတ်ဝန်းကျင် စိမ်းလန်းစိုပြည် ထိန်းသိမ်းစောင့်ရှောက်နိုင်ရေး၊ မျှတသောရာသီဥတု ရရှိစေရေး၊ အပူဒဏ်အန္တရာယ်ကာကွယ်နိုင်ရေးနှင့် သစ်တောသစ်ပင်နှစ်ရှည်ပင်များ ပိုမိုစိုက်ပျိုးနိုင်ရေးအတွက် ယခုနှစ်တွင် ပျိုးပင်ပေါင်း ၃၅၀၀၀ ကို စိုက်ပျိုးထားရှိပြီး ဒေသခံပြည်သူများ၊ ဌာနဆိုင်ရာများ၊ လူမှုအဖွဲ့အစည်းများတွင် စိုက်ပျိုးနိုင်ရန်အတွက် အခမဲ့ဖြန့်ဝေပေးမည်ဖြစ်ကြောင်း သိရသည်။

ခရိုင်(ပြန်/ဆက်)

ပြင်ဦးလွင်မြို့၌ တန်ဖိုးမြှင့်စားသောက်ကုန်အမျိုးမျိုး ထုတ်လုပ်မှုနည်းပညာသင်တန်း ဖွင့်လှစ်

ပြင်ဦးလွင် မေ ၂၇

သမဝါယမနှင့် ကျေးလက်ဖွံ့ဖြိုးရေးဝန်ကြီးဌာန ပြင်ဦးလွင်ခရိုင် အသေးစားစက်မှုလက်မှုလုပ်ငန်း ဦးစီးဌာနက တန်ဖိုးမြှင့်စားသောက်ကုန်(သီးနှံအခြေခံ ယို၊ ဖျော်ရည်၊ ဝိုင်) အမျိုးမျိုး ထုတ်လုပ်မှုနည်းပညာသင်တန်းဖွင့်ပွဲ အခမ်းအနားကို ယမန်နေ့က ပြင်ဦးလွင်ခရိုင် အသေးစားစက်မှုလက်မှုလုပ်ငန်းဦးစီးဌာနရုံးတွင် ကျင်းပရာ တာဝန်ရှိသူများ၊ သင်တန်းနည်းပြများနှင့် သင်တန်းသားများ တက်ရောက်ကြသည်။

ဦးစွာ ပြင်ဦးလွင်ခရိုင် အသေးစားစက်မှုလက်မှုလုပ်ငန်း ဦးစီးဌာန ခရိုင်ဦးစီးမှူးက ဌာန၏လုပ်ငန်းဆောင်ရွက်ချက်များ၊ သင်တန်းဖွင့်လှစ်ရခြင်း၏ ရည်ရွယ်ချက်များအကြောင်း၊ သင်တန်းတွင် သင်ကြားပေးမည့် ဘာသာရပ်များအကြောင်း၊ သင်တန်းသား သင်တန်းသူများ အနေဖြင့်လည်း သင်တန်းကို အကျိုးရှိရှိ ပြန်လည်အသုံးချနိုင်စေရန် အချိန်ပြည့် တက်ရောက်ကြရန် လိုအပ်ကြောင်းနှင့် သင်တန်းတက်ရောက်ပြီးပါက လုပ်ငန်း ပြန်လည်ထူထောင်လုပ်ကိုင်ကြရန် လိုအပ်ကြောင်း ပြောကြားသည်။

သင်ကြားပို့ချ

အဆိုပါ တန်ဖိုးမြှင့်စားသောက်ကုန် (သီးနှံအခြေခံ ယို၊ ဖျော်ရည်၊ ဝိုင်) အမျိုးမျိုး ထုတ်လုပ်မှုနည်းပညာသင်တန်းကို မေ ၂၆ ရက်မှ ဇွန် ၁ ရက်အထိ သင်တန်းကာလ ခုနစ်ရက်ကြာ သင်တန်းနည်းပြများမှ သင်တန်းသား ၂၀ တို့အား စာတွေ့လက်တွေ့ စနစ်တကျ သင်ကြားပို့ချမည်ဖြစ်ကြောင်း သိရသည်။

ခရိုင်(ပြန်/ဆက်)

ဆီဆိုင်မြို့နယ်၌ နိုင်ငံသားစိစစ်ရေးကတ်ပြား ကွင်းဆင်းဆောင်ရွက်

ဆီဆိုင် မေ ၂၇

လူဝင်မှုကြီးကြပ်ရေးနှင့် ပြည်သူ့အင်အားဝန်ကြီးဌာန ပအိုဝ်းကိုယ်ပိုင်အုပ်ချုပ်ခွင့်ရဒေသ ဆီဆိုင်မြို့နယ် ဦးစီးမှူးရုံးမှ ဝန်ထမ်းများက ပန်းခင်းစီမံချက်အဆင့်(၃)ဖြင့် နိုင်ငံသားစိစစ်ရေးကတ်ပြားများကို မေ ၂၃ ရက် နံနက် ၉ နာရီက ပါလောပါကယ်ကျေးရွာအုပ်စု ဆိုက်ခေါင်ကျေးရွာရှိ ကျေးရွာအုပ်စုအုပ်ချုပ်ရေးမှူးရုံး၌ ကွင်းဆင်းဆောင်ရွက်သည်။

ထိုသို့ ကွင်းဆင်းဆောင်ရွက်ပေးနေမှုကို ရှမ်းပြည်နယ် လူဝင်မှုကြီးကြပ်ရေးနှင့် ပြည်သူ့အင်အားဝန်ကြီးဌာန ပြည်နယ်ဦးစီးမှူး ဦးအောင်မျိုး၊ ပအိုဝ်းကိုယ်ပိုင်အုပ်ချုပ်ခွင့်ရဒေသ လူဝင်မှုကြီးကြပ်ရေးနှင့် ပြည်သူ့အင်အားဝန်ကြီးဌာန ဒုတိယညွှန်ကြားရေးမှူး ဦးနေမျိုးလှိုင်၊ ဆီဆိုင်မြို့နယ် စီမံအုပ်ချုပ်ရေးအဖွဲ့ဥက္ကဋ္ဌ ဦးအောင်ဆန်းဦးနှင့် အဖွဲ့ဝင်များက လာရောက်ကြည့်ရှုပြီး ဒေသခံပြည်သူများအတွက် ဆောင်ရွက်ပြီးစီးသည့် နိုင်ငံသားစိစစ်ရေးကတ်ပြား ၇၂ ကတ်အား ပြည်နယ်ဦးစီးမှူးနှင့် တာဝန်ရှိသူများက ဒေသခံပြည်သူများထံသို့ ပေးအပ်ခဲ့ကြောင်း သိရသည်။

မြို့နယ်(ပြန်/ဆက်)

သာကေတမြို့နယ်၌ နိုင်ငံသားစိစစ်ရေးကတ်ပြားများ ပေးအပ်

သာကေတ မေ ၂၇

ရန်ကုန်တိုင်းဒေသကြီး သာကေတမြို့နယ် ၃/မာန်ပြေရပ်ကွက် ဝေယျဝစ္စမဏ္ဍပ်၌ ယနေ့နံနက် ၁၁ နာရီတွင် လူဝင်မှုကြီးကြပ်ရေးနှင့် ပြည်သူ့အင်အားဝန်ကြီးဌာန ပန်းခင်းစီမံချက်အဆင့်(၃)ဖြင့် ဆောင်ရွက်ပြီးစီးသည့် နိုင်ငံသားစိစစ်ရေးကတ်ပြားများ ပေးအပ်ပွဲအခမ်းအနားကို ကျင်းပသည်။

ပေးအပ်

ဦးစွာ မြို့နယ်စီမံအုပ်ချုပ်ရေးအဖွဲ့ဥက္ကဋ္ဌ ဦးကျော်သူက အဖွင့်အမှာစကားပြောကြားပြီး ဥပဒေအရကိုင်ဆောင်ခွင့်ရှိသော နိုင်ငံသားစိစစ်ရေးကတ်/ ဧည့်နိုင်ငံသား/ နိုင်ငံသားပြုလက်မှတ်တစ်မျိုးမျိုး ကိုင်ဆောင်ခွင့်ရရှိနိုင်ရန်အတွက် ပန်းခင်းစီမံချက်အဆင့်(၃)ဖြင့် ဆောင်ရွက်ပြီးစီးသည့် စီမံချက်တွင်အကျုံးဝင်သော ပြည်သူ ၈၈ ဦးအား နိုင်ငံသားစိစစ်ရေးကတ်ပြားနှင့် Biometric များကို စနစ်တကျ ကောက်ယူ၍ Unique ID နံပါတ် သတ်မှတ်ဆောင်ရွက်ပြီးစီးသည့်ကတ်ပြားများကို တာဝန်ရှိသူများက ပေးအပ်ခဲ့ကြောင်း သိရသည်။

သဲထက်ဇင်(ပြန်/ဆက်)

❖ **အင်တာနက်ပေါ်တွင် သတင်းတု၊ သတင်းမှားများ လွှင့်တင်ခြင်း၊ မြန်မာ့ရိုးရာ ယဉ်ကျေးမှုနှင့် ကိုက်ညီမှုမရှိသည့် မဖွယ်မရာမှတ်တမ်းပုံများ၊ ဗီဒီယိုများအား ဖြန့်ဝေခြင်း၊ အခကြေးငွေဖြင့် ရောင်းချခြင်းများသည် တည်ဆဲဥပဒေများအရ အရေးယူခံရနိုင်ပါသည်။**

❖ **အွန်လိုင်းလောင်းကစားကြော်ငြာများ လက်ခံကြော်ငြာပေးခြင်းသည် တည်ဆဲဥပဒေများအရ အရေးယူခံရနိုင်ပါသည်။**

ဥပဒေဘောင်အတွင်း နေထိုင်ခြင်း ဘေးကင်းရန်ကွာ လွန်ချမ်းသာ

ပြည်နယ်ဝန်ကြီးချုပ် ဦးစောမြင့်ဦး တောင်သူများ မိုးရာသီစိုက်ပျိုးစရိတ်ချေးငွေ ထုတ်ချေးနေမှုကြည့်ရှုစစ်ဆေး

ဘားအံ မေ ၂၇

စီမံကိန်းနှင့် ဘဏ္ဍာရေးဝန်ကြီးဌာန မြန်မာ့လယ်ယာဖွံ့ဖြိုးရေးဘဏ် ၂၀၂၅ ခုနှစ် မိုးရာသီစိုက်ပျိုးစရိတ်ချေးငွေပေးအပ်ပွဲကို ယနေ့ မွန်းလွဲ ၂ နာရီက ဘားအံမြို့ ဖွဲ့ကပင်ခန်းမ၌ ကျင်းပသည်။

ဦးစွာ ပြည်နယ်ဝန်ကြီးချုပ် ဦးစောမြင့်ဦးက ယနေ့ပေးအပ်လိုက်သည့် ချေးငွေများကို တောင်သူတစ်ဦးချင်းလက်ဝယ်သို့ မှန်မှန်ကန်ကန်ရောက်ရှိအောင် ထုတ်ပေးစေလိုပြီး ထုတ်ချေးမှုမှန်ကန်ရေးသည် အရေးကြီးကာ တောင်သူများအနေဖြင့် ချေးငွေများကို မိမိတို့လယ်ယာလုပ်ငန်းတွင် အကျိုးရှိစွာ အသုံးပြု၍ သီးနှံပေါ်ချိန် အပြည့်အဝပြန်လည်ပေးသွင်းကြစေလိုကြောင်း ပြောကြားသည်။

ထို့နောက် မြန်မာ့လယ်ယာဖွံ့ဖြိုးရေးဘဏ် ကရင်ပြည်နယ် ဘဏ်ခွဲမန်နေဂျာက ၂၀၂၅ ခုနှစ် မိုးရာသီစိုက်ပျိုးစရိတ်ချေးငွေနှင့်ပတ်သက်၍ သိသင့်သိထိုက်သည့် အချက်များကို ရှင်းလင်းတင်ပြပြီး ပြည်နယ်ဝန်ကြီးချုပ်၊ ပြည်နယ်တရားလွှတ်တော်တရားသူကြီးချုပ်၊ ပြည်နယ်အစိုးရအဖွဲ့ဝင်များက ဘားအံခရိုင်အတွင်းရှိ ကျေးရွာအုပ်စုငါးအုပ်စု၊ တောင်သူ ၁၂၀ ၏ စိုက်ဧက ၇၃၁ ဧကအတွက် စိုက်ပျိုးစရိတ်ချေးငွေကျပ် ၁၀၉၆ ဒသမ ၅၀ သိန်းကို ပေးအပ်ကာ တောင်သူကိုယ်စားလှယ်တစ်ဦးက ကျေးဇူးတင်စကား ပြန်လည်ပြောကြားသည်။

ယခုနှစ်မိုးရာသီတွင် ကရင်ပြည်နယ်အတွင်းရှိ မြန်မာ့လယ်ယာဖွံ့ဖြိုးရေးဘဏ်ခွဲများမှ ငွေကျပ်သိန်း ၁၁၀၀၀ ကို ငွေကျပ် ၁၀၀ လျှင် တစ်နှစ် ငါးရာခိုင်နှုန်းအတိုးနှုန်းဖြင့် ထုတ်ချေးမည်ဖြစ်ပြီး ပြည်နယ်ဝန်ကြီးချုပ်နှင့် တာဝန်ရှိသူများသည် မိုးရာသီစိုက်ပျိုးစရိတ်ချေးငွေရယူကြသည့်တောင်သူများအား ရင်းနှီးနွေးထွေးစွာတွေ့ဆုံနှုတ်ဆက်၍ မြန်မာ့လယ်ယာဖွံ့ဖြိုးရေးဘဏ် ဝန်ထမ်းများက တောင်သူများသို့ စနစ်တကျ ချေးငွေထုတ်ချေးပေးနေမှုများကို လှည့်လည်ကြည့်ရှုအားပေးသည်။

မိုးရာသီစိုက်ပျိုးစရိတ်ချေးငွေ ပေးအပ်ပွဲမစတင်မီ ပြည်နယ်စိုက်ပျိုးရေးဦးစီးဌာနနှင့် ပြည်နယ်မြေစာရင်းဦးစီးဌာနတို့မှ တာဝန်ရှိသူများက သီးနှံအထွက်နှုန်းတိုးတက်ရေး နည်းပညာများနှင့်ပတ်သက်၍လည်းကောင်း၊ မြေယာဥပဒေနှင့်ပတ်သက်၍လည်းကောင်း အသိပညာပေးဆွေးနွေးဟောပြောကြကြောင်း သိရသည်။

ခရိုင်(ပြန်/ဆက်)

ငပုတောမြို့၌ မိုးရာသီစိုက်ပျိုးစရိတ်ချေးငွေ ထုတ်ချေးခြင်း အခမ်းအနားပြုလုပ်

ငပုတော မေ ၂၇

ဧရာဝတီ တိုင်းဒေသကြီး ငပုတောမြို့နယ် မြန်မာ့လယ်ယာဖွံ့ဖြိုးရေးဘဏ်တွင် ၂၀၂၅ ခုနှစ် မိုးရာသီစိုက်ပျိုးစရိတ် ချေးငွေ ထုတ်ချေးခြင်း အခမ်းအနားကို ယနေ့ နံနက်ပိုင်းက ပြုလုပ်သည်။

အခမ်းအနားတွင် မြန်မာ့လယ်ယာဖွံ့ဖြိုးရေးဘဏ် မြို့နယ်မန်နေဂျာ ဦးမင်းထူးက နိုင်ငံပိုင်မြန်မာ့လယ်ယာ ဖွံ့ဖြိုးရေးဘဏ်များမှ မြန်မာနိုင်ငံတစ်ဝန်းလုံးရှိ တောင်သူများအား စိုက်ပျိုးစရိတ်အရင်းအနှီးများ ရရှိစေရေးအတွက် စိုက်ပျိုးစရိတ်ချေးငွေများကို နှစ်စဉ်ထုတ်ချေးပေးလျက်ရှိကြောင်း၊ တောင်သူများအနေ

ဖြင့် ရရှိသော ချေးငွေများကို အကျိုးရှိစွာ အသုံးပြုရန်၊ စပါးအထွက်နှုန်း တိုးတက်စေရေးအတွက် ကြဲခင်းစနစ် ပပျောက်ရေး နိုင်ငံတော်က စီမံချက်များချမှတ်၍ ဆောင်ရွက်လျက်ရှိကြောင်းနှင့် ချေးငွေစာချုပ်ပါ စည်းကမ်းချက်များနှင့် ညွှန်ကြားချက်များကို ရှင်းလင်းပြောကြားသည်။

ငပုတောမြို့နယ် မြန်မာ့လယ်ယာဖွံ့ဖြိုးရေး ဘဏ်တွင် ၂၀၂၅-၂၀၂၆ ဘဏ္ဍာနှစ် မိုးရာသီစိုက်ပျိုးရေး ချေးငွေများကို တစ်ဧကလျှင် ကျပ် ၁၅၀၀၀၀ နှုန်းဖြင့် မေ ၂၇ ရက်မှ စတင်ထုတ်ချေးပေးလျက်ရှိပြီး ကျေးရွာအုပ်စု ၈၅ အုပ်ရှိ စိုက်ဧက ၅၃၉၂၆ ဧကအတွက် ငွေကျပ် ၈၀၈၈၉ သိန်း ထုတ်ချေးပေးရန် လျာထားလျက်ရှိရာ ယနေ့နံနက်ပိုင်းတွင် ငွေ့ချောင်းကျေးရွာ အုပ်စုမှ တောင်သူ ၁၈၇ ဦး၊ လယ်ယာမြေ ၁၇၉၅ အတွက် ငွေကျပ် ၂၆၉၂ ဒသမ ၅၀ သိန်း ထုတ်ချေးပေးခဲ့ကြောင်း သိရသည်။

မြို့နယ်(ပြန်/ဆက်)

ပဲခူးမြို့နယ်၌ အထွက်တိုး အောင်နိုင်တိုး မျိုးစပါးနှင့် သွင်းအားစုများပေးအပ်

ပဲခူး မေ ၂၇

ပဲခူးတိုင်းဒေသကြီး ပဲခူးမြို့နယ်၌ မြို့နယ်သမဝါယမဦးစီးဌာနနှင့် သမဝါယမအသင်းစုက ၂၀၂၅-၂၀၂၆ ဘဏ္ဍာနှစ် နိုင်ငံ့စီးပွားမြှင့်တင်ရေးရန်ပုံငွေဖြင့် မိုးစပါးစိုက်ပျိုးကြမည့် သမဝါယမအသင်းသား တောင်သူများအား အထွက်တိုး အောင်နိုင်တိုးမျိုးစပါးနှင့် သွင်းအားစုများ ပေးအပ်ခြင်းကို ယနေ့မွန်းလွဲပိုင်းက ရှမ်းရွာကြီးကျေးရွာ အုပ်ချုပ်ရေးမှူးရုံး၌ ကျင်းပသည်။

ထိုသို့ ပေးအပ်ရာတွင် မြို့နယ်သမဝါယမဦးစီးဌာန ဦးစီးအရာရှိ ဦးပိုင်စိုးအောင်က မျိုးစပါးနှင့် သွင်းအားစုများပေးအပ်ရခြင်းနှင့်ပတ်သက်၍ ပန်းတိုင်အထွက်နှုန်းရရှိရေးအတွက် လိုအပ်သော စိုက်ပျိုးရေးနည်းပညာများကို ဆက်စပ်ဌာနများနှင့် ပူးပေါင်းကူညီဆောင်ရွက်ပေးမည်ဖြစ်ကြောင်း ပြောကြားသည်။ ယင်းနောက် မြို့နယ်အတွင်းရှိ သမဝါယမအသင်းခြောက်သင်းမှ အသင်းသားတောင်သူ ၂၅၈ ဦးအား မြို့နယ်သမဝါယမဦးစီးဌာန ဦးစီးအရာရှိနှင့် တာဝန်ရှိသူများက အထွက်တိုး အောင်နိုင်တိုးမျိုးစပါးနှင့် သွင်းအားစုများအား လက်ဝယ်အရောက် ပေးအပ်ခဲ့ကြောင်း သိရသည်။

ခရိုင်(ပြန်/ဆက်)

ကြံခင်းမြို့နယ်၌ မူခင်းကျဆင်းရေးနှင့် ကျန်းမာရေးဆိုင်ရာ အသိပညာပေးဟောပြောပွဲ ကျင်းပ

ကြံခင်း မေ ၂၇

ဧရာဝတီတိုင်းဒေသကြီး ကြံခင်းမြို့နယ် ဆုံလဲအုပ်စု အုပ်ချုပ်ရေးမှူးရုံးခန်းမ၌ ယနေ့နံနက်ပိုင်းက မြို့နယ်ရဲတပ်ဖွဲ့မှူးရုံးနှင့် တိုက်နယ်ပြည်သူ့ကျန်းမာရေးဌာနတို့ ပူးပေါင်း၍ မူခင်းကျဆင်းရေးနှင့် ကျန်းမာရေးဆိုင်ရာ အသိပညာပေးဟောပြောပွဲ ကျင်းပသည်။

အခမ်းအနားတွင် ကြံခင်းမြို့နယ်ရဲတပ်ဖွဲ့မှူး ရဲမှူးကြည်စိုးက အဖွင့်အမှာစကားပြောကြားပြီး မူခင်းကျဆင်းရေး အသိပညာပေးရှင်းလင်းပြောကြားသည်။ ဆက်လက်၍ ဆိပ်သာတိုက်နယ် ပြည်သူ့ဆေးရုံဆရာဝန် ဒေါက်တာ စောသာဆဲက ကျန်းမာရေးအသိပညာပေးရှင်းလင်းပြောကြားပြီး ကျန်းမာရေးမှူး ဦးကျော်လင်းထွဋ်က သွေးလွန်တုပ်ကွေးရောဂါသည် အသက်အန္တရာယ်အထိ စိုးရိမ်ရသည့်အတွက် မိမိနေအိမ်

များတွင် ဖုံး၊ သွန် လဲ၊ စစ် လုပ်ငန်းများကို အနည်းဆုံး တစ်ပတ်တစ်ကြိမ် ပြုလုပ်ရမည်ဖြစ်ကြောင်း ပြောကြားသည်။

စူပါဦး

ဘိုကလေးမြို့နယ်အတွင်း တရားမဝင် စက်သုံးဆီအရောင်းဆိုင်များ ဖွင့်လှစ်မှု ရှိ၊ မရှိ ကွင်းဆင်းစစ်ဆေး

ဘိုကလေး မေ ၂၇

ဧရာဝတီ တိုင်းဒေသကြီး ဘိုကလေးမြို့နယ် အတွင်း တရားမဝင် စက်သုံးဆီအရောင်းဆိုင်များ ဖွင့်လှစ်ရောင်းချမှု ရှိ၊ မရှိ တာဝန်ရှိသူများက ယနေ့ နံနက်ပိုင်းတွင် ကွင်းဆင်းစစ်ဆေးသည်။

ထိုသို့ ဆောင်ရွက်ရာတွင် ဘိုကလေးမြို့နယ် ရဲတပ်ဖွဲ့မှူး ရဲမှူး ဟန်စိုးနောင်၊ မြို့နယ်အထွေထွေအုပ်ချုပ်ရေးဦးစီးဌာန တာဝန်ရှိသူများ၊ မြို့နယ်မီးသတ်ဦးစီးအရာရှိ ဦးထွန်းအောင်နှင့် မြို့နယ်စည်ပင်သာယာရေးအဖွဲ့ တာဝန်ရှိသူ ပူးပေါင်းအဖွဲ့က ကွင်းဆင်းကြည့်ရှုစစ်ဆေးရာ တရားမဝင်စက်သုံးဆီအရောင်းဆိုင်များ ဖွင့်လှစ်ရောင်းချခြင်း မရှိစေရေးနှင့် လိုင်စင်ရှိစက်သုံးဆီအရောင်းဆိုင်များကိုလည်း သက်ဆိုင်ရာဌာနများ၏ ညွှန်ကြားချက်နှင့်အညီ ရောင်းချနေမှု အခြေအနေများကို ကွင်းဆင်းစစ်ဆေးခဲ့ကြောင်း သိရသည်။

မိုးဟိန်းထက်

မနက်ဖြန်မွန်းတည့်ချိန်အထိ ခန့်မှန်းချက်

နေပြည်တော် မေ ၂၇

ရှမ်းပြည်နယ်(မြောက်ပိုင်း)တွင် နေရာစိပ်စိပ်နှင့် ကျန်တိုင်းဒေသကြီးနှင့် ပြည်နယ်တို့တွင် နေရာအနှံ့အပြား မိုးထစ်ချုန်းရွာပြီး ရန်ကုန်တိုင်းဒေသကြီး၊ မန္တလေးတိုင်းဒေသကြီး၊ မကွေးတိုင်းဒေသကြီး၊ ဧရာဝတီတိုင်းဒေသကြီးနှင့် မွန်ပြည်နယ်တို့တွင် ဒေသအလိုက်နှင့် နေပြည်တော်၊ ပဲခူးတိုင်းဒေသကြီး၊ စစ်ကိုင်းတိုင်းဒေသကြီး၊ တနင်္သာရီတိုင်းဒေသကြီး၊ ကချင်ပြည်နယ်၊ ကရင်ပြည်နယ်၊ ချင်းပြည်နယ်နှင့် ရခိုင်ပြည်နယ်တို့တွင် နေရာကွက်၍ မိုးကြီးနိုင်သည်။ ရွာရန်ရာနှုန်းပြည့် ဖြစ်သည်။

မိုး/ဇလ

မကွေးတိုင်းဒေသကြီးအစိုးရအဖွဲ့ဝန်ကြီးချုပ်ဖလား ခရိုင်ပေါင်းစုံ အသက် ၁၈ နှစ်အောက် အမျိုးသားဘောလုံးပြိုင်ပွဲ ဗိုလ်လုပွဲနှင့် ဆုပေးပွဲအခမ်းအနား ကျင်းပ

မကွေး မေ ၂၇

မြန်မာ့ဘောလုံးအားကစား ကျယ်ပြန့်စွာ တိုးတက်မြင့်မားရေးကို အထောက်အကူပြုစေရေး၊ မကွေးတိုင်းဒေသကြီးအတွင်းရှိ မြို့နယ်များမှ ဘောလုံးအားကစားသမားများ အချင်းချင်း သွေးစည်းညီညွတ်မှုစိတ်ဓာတ်နှင့် ပြည်ထောင်စုစိတ်ဓာတ်များ ပိုမိုထွန်းကားလာစေရေးနှင့် ထူးချွန်ထက်မြက်သည့် မျိုးဆက်သစ် အားကစားသမားများ ပေါ်ထွန်းလာစေရန်ရည်ရွယ်၍ ခရိုင်ပေါင်းစုံ အသက် ၁၈ နှစ်အောက် အမျိုးသားဘောလုံးပြိုင်ပွဲ ဗိုလ်လုပွဲနှင့် ဆုပေးပွဲအခမ်းအနားကို ယမန်နေ့ညနေပိုင်းက မကွေးမြို့ တိုင်းဒေသကြီး ပြည်သူ့အားကစားကွင်း၌ ကျင်းပသည်။

တက်ရောက်

အခမ်းအနားသို့ မကွေးတိုင်းဒေသကြီး ဝန်ကြီးချုပ် ဦးတင့်လွင်၊ အနောက်ပိုင်းလေတပ် ကွပ်ကဲမှုဌာနချုပ်မှူး ဗိုလ်မှူးချုပ် သိန်းထွန်းဦး၊ တိုင်းဒေသကြီး တရားလွှတ်တော်တရားသူကြီးချုပ်၊ တိုင်းဒေသကြီး ဝန်ကြီးများနှင့် ဥပဒေချုပ်၊ တိုင်း/ခရိုင်/ မြို့နယ်အဆင့် ဌာနဆိုင်ရာ တာဝန်ရှိသူများ၊ ရပ်မိရပ်ဖနှင့် လူငယ်မောင်မယ်များ၊ ဖိတ်ကြားထားသော အားကစားဝါသနာရှင်များ၊ နည်းပြများ၊ အုပ်ချုပ်သူများနှင့် ပြိုင်ပွဲဝင် အားကစားသမားများ တက်ရောက်ကြသည်။

ထို့နောက် တိုင်းဒေသကြီးဝန်ကြီးချုပ်နှင့် အဖွဲ့သည် ၂၀၂၅ ခုနှစ် မကွေးတိုင်းဒေသကြီးအစိုးရအဖွဲ့ ဝန်ကြီးချုပ်ဖလား ခရိုင်ပေါင်းစုံ အသက် ၁၈ နှစ်အောက် အမျိုးသားဘောလုံးပြိုင်ပွဲ ဗိုလ်လုပွဲစဉ်အဖြစ် အောင်လံခရိုင်အသင်းနှင့် သရက်ခရိုင်အသင်းတို့ ယှဉ်ပြိုင်ကစားနေမှုကို ကြည့်ရှုအားပေးကာ သရက်ခရိုင်အသင်းမှ လေးဂိုး နှစ်ဂိုးဖြင့် အနိုင်ရရှိခဲ့သည်။

ဆက်လက်၍ ဆုပေးပွဲအခမ်းအနား ကျင်းပရာ ပွဲစဉ်တစ်လျှောက် အကောင်းဆုံးဂိုးသမားဆု၊ အကောင်းဆုံးနောက်တန်း ကစားသမားဆု၊ အကောင်းဆုံး အလယ်တန်းကစားသမားဆု၊ အကောင်းဆုံးရှေ့တန်းကစားသမားဆု၊ အကောင်းဆုံး အားကစားသမားဆုနှင့် ပြိုင်ပွဲတွင် ဒုတိယဆုရရှိသော အောင်လံခရိုင်အသင်းနှင့် အနိုင်ရဗိုလ်စွဲခဲ့သော သရက်ခရိုင်အသင်းတို့အား တိုင်းဒေသကြီး ဝန်ကြီးချုပ် ဦးတင့်လွင်နှင့် တာဝန်ရှိသူများက တစ်ဦးချင်း ဆုဖလားများ၊ ဆုကလပ်နှင့် ငွေသားဆုများကို ပေးအပ်ချီးမြှင့်ခဲ့ကြကြောင်း သိရသည်။

မောင်ခိုင်မင်း (ပြန်/ဆက်)

လွိုင်သာယာ(အရှေ့ပိုင်း)မြို့နယ်၌ မြို့နယ်လုံးကျွတ်ကျောင်းအပ်နှံရေးနေ့ အခမ်းအနားကျင်းပ

ရန်ကုန် မေ ၂၇

ရန်ကုန် တိုင်းဒေသကြီး လှိုင်သာယာ (အရှေ့ပိုင်း)မြို့နယ်၌ ၂၀၂၅-၂၀၂၆ ပညာသင်နှစ် မြို့နယ်လုံးကျွတ် ကျောင်းအပ်နှံရေးနေ့ အခမ်းအနားကို ယနေ့နံနက်ပိုင်းက အမှတ်(၂)ရပ်ကွက် အမှတ်(၁)အခြေခံပညာ အထက်တန်းကျောင်း အားကစားခန်းမ၌ ကျင်းပသည်။

ရှင်းလင်းပြောကြား

အခမ်းအနားတွင် အင်းစိန်ခရိုင် စီမံအုပ်ချုပ်ရေးအဖွဲ့ ဥက္ကဋ္ဌ ဦးရဲထွန်းဇော်က အဖွင့်အမှာစကားပြောကြားပြီး မြို့နယ်ပညာရေးမှူး ဒေါ်စန်းစန်းအေးက ကျောင်းအပ်နှံရေးနှင့် ပတ်သက်၍ ရှင်းလင်းပြောကြားသည်။

ဆက်လက်၍ ကျောင်းသုံးပြဋ္ဌာန်း ပုံနှိပ်စာအုပ်များ၊ ဗလာစာအုပ်များ၊ စာရေးကိရိယာများ၊ ကျောင်းဝတ်စုံများနှင့် ထောက်ပံ့ပစ္စည်းများကို အင်းစိန်ခရိုင်စီမံအုပ်ချုပ်ရေးအဖွဲ့ဥက္ကဋ္ဌနှင့်အဖွဲ့ဝင်များ၊ အင်းစိန်ခရိုင် မိခင်နှင့် ကလေးစောင့်ရှောက်ရေးအသင်း ဥက္ကဋ္ဌ ဒေါ်ရွှေယမင်းဦးနှင့်အဖွဲ့ဝင်များ၊ မြို့နယ်စီမံအုပ်ချုပ်ရေးအဖွဲ့ ဥက္ကဋ္ဌ ဦးအောင်ဘော်နှင့် အဖွဲ့ဝင်များ၊ မြို့နယ်အမျိုးသမီးရေးရာအဖွဲ့ဥက္ကဋ္ဌ ဒေါ်သူဇာသိမ့်နှင့်အဖွဲ့ဝင်များအား ကျောင်းသားကျောင်းသူများအား ပေးအပ်ပြီး အမှတ်(၁) အခြေခံပညာ အထက်တန်းကျောင်းမှ ကျောင်းသားကျောင်းသူများက ဓာတ်မာန်သီချင်းဖြင့် သီဆိုဖျော်ဖြေကာ အင်းစိန်ခရိုင်စီမံအုပ်ချုပ်ရေး အဖွဲ့ဥက္ကဋ္ဌနှင့်ဇနီးတို့က ဂုဏ်ပြုဆုငွေများချီးမြှင့်ခဲ့ကြောင်း သိရသည်။

မြို့နယ်(ပြန်/ဆက်)

ကျောက်ဖြူမြို့နယ်၌ ကျောင်းအပ်နှံရေးနေ့ အခမ်းအနားကျင်းပ

ကျောက်ဖြူ မေ ၂၇

ရခိုင်ပြည်နယ်ဒေသကြီး ကျောက်ဖြူမြို့နယ်၌ ၂၀၂၅-၂၀၂၆ ပညာသင်နှစ် ကျောင်းအပ်နှံရေးနေ့အခမ်းအနားကို ယနေ့နံနက်ပိုင်းက ကျောက်ဖြူမြို့ အမှတ်(၁) အခြေခံပညာအထက်တန်းကျောင်း၌ ကျင်းပသည်။

ဦးစွာ အထက(၁) ကျောင်းသား ကျောင်းသူများက မြန်မာ့ကျောင်းသီချင်း သီဆို၍ အခမ်းအနားဖွင့်လှစ်ပြီး မြို့နယ်စီမံအုပ်ချုပ်ရေးအဖွဲ့ ဥက္ကဋ္ဌ ဦးမြင့်ထွန်းက ကျောင်းသား ကျောင်းသူများ ရာနှုန်းပြည့်ကျောင်းအပ်နှံနိုင်ရေး အားလုံးဝိုင်းဝန်းကြိုးပမ်းကြရန် အမှာစကား ပြောကြားသည်။

ထို့နောက် ပညာရေးမှူး ဦးချစ်သိန်း၊ မြို့နယ်စီမံအုပ်ချုပ်ရေးအဖွဲ့ ဥက္ကဋ္ဌ ဦးမြင့်ထွန်းနှင့် အဖွဲ့ဝင်များ၊ အမျိုးသမီးရေးရာအဖွဲ့ ဥက္ကဋ္ဌ ဒေါ်ဆွေဆွေနှင့် တာဝန်ရှိသူများက ကျောင်းသုံးပုံနှိပ်စာအုပ်နှင့် ထောက်ပံ့ပစ္စည်းများ ပေးအပ်ပြီး စုပေါင်းမှတ်တမ်းတင်ဓာတ်ပုံ ရိုက်ခဲ့ကြောင်း သိရသည်။

မြို့နယ်(ပြန်/ဆက်)

မုဒုံမြို့နယ်၌ မြို့နယ်လုံးကျွတ်ကျောင်းအပ်နှံရေးနေ့ အခမ်းအနားကျင်းပ

မုဒုံ မေ ၂၇

မွန်ပြည်နယ် မုဒုံမြို့နယ်၌ ၂၀၂၅-၂၀၂၆ ပညာသင်နှစ် မြို့နယ်လုံးကျွတ် ကျောင်းအပ်နှံရေးနေ့အခမ်းအနားကို ယနေ့နံနက်ပိုင်းက အထက (၁)ကျောင်းရှိ ရှင်အရဟံခန်းမ၌ ကျင်းပသည်။

အခမ်းအနားတွင် မြို့နယ်အုပ်ချုပ်ရေးမှူး ဦးပြည်သိမ်းက အမှာစကားပြောကြားသည်။ ထို့နောက်မြို့နယ်ပညာရေးမှူး ဦးသန့်ထွန်းဌေးက ကျောင်းအပ်နှံရေးလုပ်ငန်းကို ရှင်းလင်းတင်ပြသည်။

ဆက်လက်၍ ပညာရေးဝန်ကြီးဌာနမှ အခမဲ့ထောက်ပံ့ပေးသော ကျောင်းသုံးပုံနှိပ်၊ စာရေးကိရိယာနှင့် ကျောင်းဝတ်စုံများကို မြို့နယ်အုပ်ချုပ်ရေးမှူးနှင့် တာဝန်ရှိသူများက ပေးအပ်ပြီး မြို့နယ်ပညာရေးမှူးနှင့် ဆရာ/ဆရာမများက လက်ခံရယူသည်။ ယင်းနောက် ပညာရေးစေတနာရှင် အလှူရှင်များက စုစုပေါင်း လှူဒါန်းငွေကျပ် ၆၉၄ သိန်းကိုပေးအပ်လှူဒါန်းရာ တာဝန်ရှိသူများက လက်ခံရယူပြီး ဂုဏ်ပြုမှတ်တမ်းလွှာများ ပြန်လည်ပေးအပ်ခဲ့ကြောင်း သိရသည်။

ရာမညာ (ပြန်/ဆက်)

လက်ပံတန်းမြို့နယ်၌ ကျောင်းအပ်နှံရေးနေ့အခမ်းအနား ကျင်းပ

လက်ပံတန်း မေ ၂၇

ပဲခူးတိုင်းဒေသကြီး လက်ပံတန်းမြို့နယ် မြို့နယ်ပညာရေးမှူးရုံးခန်းမ၌ ယနေ့နံနက်ပိုင်းက ၂၀၂၅-၂၀၂၆ ပညာသင်နှစ် မြို့နယ်အဆင့် ကျောင်းအပ်နှံရေးနေ့ အခမ်းအနားကို ကျင်းပသည်။

လှူဒါန်းငွေများပေးအပ်

အခမ်းအနားတွင် မြို့နယ်စီမံအုပ်ချုပ်အဖွဲ့ဝင်(၂)ဦးထွန်းမြင့်က အမှာစကားပြောကြားပြီး မြို့နယ်ပညာရေးမှူး ဆရာမကြီး ဒေါ်ဥမ္မာဦးက ကျောင်းအပ်နှံရေးနေ့ အခမ်းအနား ကျင်းပရခြင်းနှင့် ပတ်သက်၍ ရှင်းလင်းပြောကြားသည်။

ထို့နောက် မြို့နယ်စီမံအုပ်ချုပ်ရေးအဖွဲ့မှ တာဝန်ရှိသူများက ပညာရေးဌာနမှထောက်ပံ့ပေးအပ်သော ကျောင်းသုံးပြဋ္ဌာန်း ပုံနှိပ်စာအုပ်၊ ဗလာစာအုပ်၊ ဘောပင်၊ ခဲတံ၊ ကျောင်းဝတ်စုံများကို အခြေခံပညာ ကျောင်းများမှ တာဝန်ရှိသူများထံသို့ ပေးအပ်ပြီး ကျောင်း ဖွံ့ဖြိုးတိုးတက်ရေးအတွက် လှူဒါန်းငွေများပေးအပ်သည်။

လက်ပံတန်း မြို့နယ်တွင် အခြေခံ ထက်၊ လယ်၊ မူ ကျောင်းသား ကျောင်းသူ ၃၀၆၄ ဦးရှိပြီး ယနေ့အထိ ကျောင်းအပ်နှံပြီးသူ ၂၈၄၇၇ ဦး ရှိပြီဖြစ်ကြောင်း သိရသည်။

မြို့နယ် (ပြန်/ဆက်)

■

✪ ONE မှ

ယင်းပြိုင်ပွဲတွင် မြန်မာဖိုက်တာများဖြစ်သည့် စုပါရေချမ်းနှင့် ထွန်းမင်းအောင်တို့မှာ ဂျပန်၊ ထိုင်းဖိုက်တာများနှင့် ယှဉ်ပြိုင်ထိုးသတ်ရမည်ဖြစ်သည်။ စုပါရေချမ်းသည် ဂျပန်ဖိုက်တာ မူကါ၊ ထွန်းမင်းအောင်သည် ထိုင်းဖိုက်တာ ချာပတ်နှင့် ယှဉ်ပြိုင်ထိုးသတ်ရမည်ဖြစ်သည်။ စုပါရေချမ်းသည် ONE နှင့် သုံးပွဲထိုးသတ်ထားရာ တစ်ပွဲနိုင်၊ နှစ်ပွဲရှုံးနိမ့်ထားပြီး ထွန်းမင်းအောင်မှာမူ ONE နှင့် သုံးပွဲထိုးသတ်ထားရာ တစ်ပွဲနိုင်၊ နှစ်ပွဲရှုံးနိမ့်ထားသည်။

သတင်း-ရှိုင်းထက်ဇော်၊ ဓာတ်ပုံ-ONE Championship

✣ AFC မှ

ဦးထွန်းထွန်းအောင်က အဖွင့်အမှာစကားပြောကြားပြီး တာဝန်ရှိသူများက ကွင်းအတွင်း ဘောလုံးများကန်သွင်းကာ AFC Grassroots Football Day 2025 အခမ်းအနားကို ဖွင့်လှစ်ပေးသည်။

ထို့နောက် နည်းပြဆရာများက အခြေခံပညာကျောင်းများမှ ကျောင်းသား ကျောင်းသူများအား အခြေခံဘောလုံးပညာများ သင်ကြားပေးခဲ့သည်။

သတင်း-ကိုညီလေး၊ ဓာတ်ပုံ-MFF

မော်လမြိုင်မြို့နယ်၌ ကုမ္ပဏီတည်ထောင်ပြီးနောက် လိုက်နာဆောင်ရွက်ရမည့် အခွန်ဆိုင်ရာကိစ္စရပ်များနှင့်စပ်လျဉ်း၍ အခွန်ပညာပေး ဟောပြော

မော်လမြိုင် မေ ၂၇

စီမံကိန်းနှင့်ဘဏ္ဍာရေးဝန်ကြီးဌာန ပြည်တွင်းအခွန်များဦးစီးဌာန၏ တည်ဆဲအခွန်ဥပဒေများနှင့်အညီ ကုမ္ပဏီတည်ထောင်ပြီးပါက လိုက်နာဆောင်ရွက်ရမည့် အခွန်ဆိုင်ရာကိစ္စရပ်များ အသိပညာပေး ရှင်းလင်းပွဲ အခမ်းအနားကို ယနေ့မွန်းလွဲပိုင်းတွင် မော်လမြိုင်မြို့ ပြည်နယ်ခန်းမ၌ ကျင်းပသည်။

အခမ်းအနားတွင် မွန်ပြည်နယ် စီးပွားရေးရာဝန်ကြီး နိုင်လယိတမက လုပ်ငန်းရှင်များအနေဖြင့် ရင်းနှီးမြှုပ်နှံမှုနှင့် ကုမ္ပဏီများညွှန်ကြားမှုဦးစီးဌာနတွင် မှတ်ပုံတင်ဖွဲ့စည်းတည်ထောင်ပြီးနောက် ပြည်တွင်းအခွန်များဦးစီးဌာန၌ လိုက်နာဆောင်ရွက်ရမည့် အခွန်ဆိုင်ရာကိစ္စရပ်များကို သိရှိနားလည်ထားမှသာ မိမိတို့ကုမ္ပဏီ၏ အခွန်ဆိုင်ရာ တာဝန်နှင့် အခွင့်အရေးများကို သိရှိနိုင်မည်ဖြစ်ကြောင်း၊ လုပ်ငန်းရှင်များအနေဖြင့် ပြည်နယ်အခွန်ဦးစီးဌာနမှူးက ရှင်းလင်းဆွေးနွေးမည့် ကိစ္စရပ်များကို မှတ်သားလိုက်နာ ဆောင်ရွက်စေလိုကြောင်း ပြောကြားသည်။

ထို့နောက် ပြည်နယ်အခွန်ဦးစီးဌာနမှူးက ပြည်တွင်းအခွန်များဦးစီးဌာနက ကောက်ခံလျက်ရှိသော အခွန်အကြောင်းသိကောင်းစရာများကို ဦးစွာ ရှင်းလင်းဆွေးနွေးပြီး ကုမ္ပဏီတည်ထောင်ပြီးနောက် လိုက်နာဆောင်ရွက်ရမည့် အခွန်ဆိုင်ရာကိစ္စရပ်များကို ရှင်းလင်းဆွေးနွေးသည်။

အဆိုပါ အခွန်ပညာပေးရှင်းလင်းပွဲသို့ မွန်ပြည်နယ် အခွန်ကောက်ခံမှုအထောက်အကူပြုအဖွဲ့ဝင်များနှင့် လုပ်ငန်းရှင်များ စုစုပေါင်း ၁၉၀ တက်ရောက်ကြောင်း သိရသည်။

စည်သူ(ပြန်/ဆက်)

ဥတ္တရသီရိမြို့နယ်၌ ကျောင်းအပ်နှံရေးနေ့အခမ်းအနား ကျင်းပ

နေပြည်တော် မေ ၂၇

ပြည်ထောင်စုနယ်မြေ နေပြည်တော် ဥတ္တရသီရိမြို့နယ်တွင် ၂၀၂၅-၂၀၂၆ ပညာသင်နှစ် မြို့နယ်အဆင့် ကျောင်းအပ်နှံရေးနေ့အခမ်းအနားကို ယနေ့နံနက် ၈ နာရီက အမှတ်(၁၂) အခြေခံပညာ အထက်တန်းကျောင်းရှိ ပညာရတနာခန်းမ၌ ကျင်းပသည်။

ဦးစွာ အမှတ်(၁၂) အခြေခံပညာအထက်တန်းကျောင်းမှ ကျောင်းသား ကျောင်းသူများက "ကျောင်းအပ်ကြစို့"သီချင်းဖြင့် သီဆိုဖျော်ဖြေ၍ အခမ်းအနားကို ဖွင့်လှစ်ပေးသည်။

ထို့နောက် ဥတ္တရခရိုင်စီမံအုပ်ချုပ်ရေးအဖွဲ့ဥက္ကဋ္ဌ ဦးမြတ်အောင်ဌေးက အမှာစကားပြောကြားပြီး ဥတ္တရခရိုင်ပညာရေးမှူး ဒေါက်တာမာမာဇင်က ကျောင်းအပ်နှံရေးဆိုင်ရာကိစ္စများနှင့်ပတ်သက်၍ လိုအပ်သည်များကို ရှင်းလင်းပြောကြားသည်။

ဆက်လက်၍ ကျောင်းသား ကျောင်းသူများအား နိုင်ငံတော်မှ (အခမဲ့)ဖြန့်ဝေသော ပုံနှိပ်၊ ဗလာစာအုပ်၊ ခဲတံ၊ ဘောပင်များနှင့် ကျောင်းဝတ်စုံများကို ဥတ္တရခရိုင်စီမံအုပ်ချုပ်ရေးအဖွဲ့ဥက္ကဋ္ဌ ဦးမြတ်အောင်ဌေးနှင့် မြို့နယ်စီမံအုပ်ချုပ်ရေးအဖွဲ့ဥက္ကဋ္ဌ ဦးရဲမြတ်သိန်းတို့က ပေးအပ်ရာ မြို့နယ်ပညာရေးမှူးနှင့် ကျောင်းအုပ်ကြီးများက လက်ခံရယူခဲ့ပြီး အမှတ်(၁၂) အခြေခံပညာအထက်တန်းကျောင်းမှ ကျောင်းသား ကျောင်းသူများက "ဇာတိမာန်"သီချင်းသီဆို၍ အခမ်းအနားကို ရုပ်သိမ်းခဲ့သည်။

ဥတ္တရသီရိမြို့နယ်အနေဖြင့် အခြေခံပညာကျောင်းပေါင်း ၄၉ ကျောင်းအပြင် ဘုန်းတော်ကြီးသင်ပညာရေးကျောင်း နှစ်ကျောင်းနှင့် ကိုယ်ပိုင်ကျောင်းလေးကျောင်းရှိပြီး ၂၀၂၅-၂၀၂၆ ပညာသင်နှစ်တွင် တက်ရောက်ပညာသင်ကြားမည့် ကျောင်းသား ကျောင်းသူဦးရေ တစ်သောင်းခွဲကျော်ရှိကြောင်း မြို့နယ်ပညာရေးမှူးရုံးမှ သိရသည်။

အောင်ကို(ပုဗ္ဗသီရိ)

ပေါင်မြို့နယ်၌ မြို့နယ်လုံးကျွတ် ကျောင်းအပ်နှံရေးနေ့အခမ်းအနား ကျင်းပ

ပေါင် မေ ၂၇

မွန်ပြည်နယ် ပေါင်မြို့နယ်၌ မြို့နယ်လုံးကျွတ် ကျောင်းအပ်နှံရေးနေ့ အခမ်းအနားကို ယနေ့နံနက်ပိုင်းက အထက(ပေါင်) ရွှေရတုခန်းမ၌ ကျင်းပသည်။

ဦးစွာ မြို့နယ်စီမံအုပ်ချုပ်ရေးအဖွဲ့ဥက္ကဋ္ဌ ဦးထင်လင်းအောင်က အမှာစကားပြောကြားပြီး မြို့နယ်ပညာရေးမှူး (တွဲဖက်တာဝန်ခံ) ဒေါ်နွယ်နွယ်အေးက တိုင်းရင်းသားများအား ကျောင်းစာပေအပြင် တိုင်းရင်းသားစာပေနှင့်ယဉ်ကျေးမှုများ ဆက်လက်သင်ကြားပေးမည်ဖြစ်ကြောင်း ပြောကြားသည်။

ပေါင်မြို့နယ်အတွင်း စာသင်ကျောင်း ၁၆၄ ကျောင်းရှိရာ မေ ၂၇ ရက်အထိ အထက်တန်း ၂၆၀၂ ဦး၊ အလယ်တန်း ၇၈၂၈ ဦး၊ မူလတန်း ၂၉၀၄၄ ဦး စုစုပေါင်းကျောင်းသား ကျောင်းသူ ၃၉၄၇၄ ဦး ကျောင်းအပ်ပြီးစီးကြောင်း သိရသည်။

မွန်မလေး(ပြန်/ဆက်)

၂၇ - ၅ - ၂၀၂၅ ရက်နေ့ ဓာတ်သတ္တု(ရွှေ) ရည်ညွှန်းဈေး

သိပ်သည်းဆ ၁၉.၂၅ ဂရမ်/ ကုဗစင်တီမီတာနှင့် အထက်ရှိ စံချိန်မီရွှေတစ်ကျပ်သား (၁၆.၃၂၉၃၂၅ ဂရမ်)၏ **ဈေးနှုန်းမှာ ငွေကျပ် ၅၇၆၀၀၀၀ ဖြစ်သည်။**

ဓာတ်သတ္တု(ရွှေ)ရည်ညွှန်းဈေးသတ်မှတ်ရေးကော်မတီ

ရန်ကုန်မြို့နှင့် မန္တလေးမြို့အတွက် ရည်ညွှန်းလက်ကားဈေးနှုန်းများနှင့် ပြည်ထောင်စုနယ်မြေ နေပြည်တော်၊ တိုင်းဒေသကြီး/ပြည်နယ် မြို့တော်များအတွက် ရည်ညွှန်းလက်လီဈေးနှုန်းများ

၂၈-၅-၂၀၂၅ ကျပ်/လီတာ

Fuel (လက်လီဈေးနှုန်း)	ရန်ကုန်	မန္တလေး	နေပြည်တော်	ပဲခူး	မကွေး	ထားဝယ်	မုံရွာ	ပုသိမ်	မြစ်ကြီးနား	စစ်တွေ	ဘားအံ	မော်လမြိုင်	လားရှိုး	တောင်ကြီး	လွိုင်ကော်	ဟားခါး
92 Ron	၂၈၇၀	၂၉၈၅	၂၉၅၀	၂၈၈၅	၂၉၉၀	၃၀၀၅	၃၀၂၀	၂၉၄၀	၄၅၀၅	၃၂၃၅	၂၉၅၅	၂၉၆၀	၃၀၃၀	၂၉၉၅	၃၀၁၅	၃၂၇၀
95 Ron	၂၉၂၅	၃၀၄၀	၃၀၀၅	၂၉၄၀	၃၀၄၅	၃၀၆၀	၃၀၈၀	၂၉၉၅	၄၅၆၀	၃၂၉၀	၃၀၁၅	၃၀၁၅	၃၀၈၅	၃၀၅၀	၃၀၇၀	၃၃၃၀
HSD (500 ppm)	၂၄၄၀	၂၅၅၅	၂၅၂၀	၂၄၅၅	၂၅၆၀	၂၅၇၅	၂၅၉၅	၂၅၁၀	-	၂၈၀၅	၂၅၃၀	၂၅၃၀	၂၆၀၀	၂၅၆၅	၂၅၈၅	၂၈၄၅
HSD (50 ppm)	၃၀၁၅	၃၁၃၀	၃၀၉၅	၃၀၃၀	၃၁၃၅	၃၁၅၀	၃၁၆၅	၃၀၈၅	၄၈၃၀	၃၃၈၀	၃၁၀၅	၃၁၀၅	၃၁၇၅	၃၁၄၀	၃၁၆၀	၃၄၂၀
HSD (10 ppm)	၃၀၁၅	၃၁၃၀	၃၀၉၅	၃၀၃၀	၃၁၃၅	၃၁၅၀	၃၁၆၅	၃၀၈၅	-	၃၃၈၀	၃၁၀၅	၃၁၀၅	၃၁၇၅	၃၁၄၀	၃၁၆၀	၃၄၂၀

ကျပ်/လီတာ

Fuel (လက်ကားဈေးနှုန်း)	ရန်ကုန်	မန္တလေး
92 Ron	၂၇၀၄	၂၇၉၁
95 Ron	၂၇၅၉	၂၈၄၇
HSD (500 ppm)	၂၂၈၈	၂၃၆၄
HSD (50 ppm)	၂၈၄၅	၂၉၃၂
HSD (10 ppm)	၂၈၄၅	၂၉၃၂

မှတ်ချက်။ (၁) MOPS ဈေးနှုန်းပေါ်တွင် အခြေခံတွက်ချက်ထားခြင်းဖြစ်ပါသည်။

(၂) သုံးစွဲသူမိဘပြည်သူများအနေဖြင့် စက်သုံးဆီများဝယ်ယူသုံးစွဲရာတွင် ကျေနပ်မှုမရှိပါက ကော်မတီ၏ အောက်ဖော်ပြပါဖုန်းနံပါတ်များသို့ လုံခြုံစိတ်ချစွာဖြင့် သတင်းပေးတိုင်ကြားနိုင်ပါကြောင်း အသိပေးအပ်ပါသည်-

၀၆၇- ၄၁၁၃၇၃၊ ၀၉-၂၅၄၆၂၅၄၇၇

၀၆၇- ၄၁၁၂၈၂၊ ၀၉-၇၇၅၂၉၃၆၃၂

စက်သုံးဆီတင်သွင်းသိုလှောင်ဖြန့်ဖြူးခြင်းလုပ်ငန်းကြီးကြပ်ရေးကော်မတီ

မော်လိုက်မြို့၌ ကျောင်းအပ်နှံရေးနေ့အခမ်းအနား ကျင်းပ

မော်လိုက် မေ ၂၇

စစ်ကိုင်းတိုင်းဒေသကြီး မော်လိုက်မြို့၌ ၂၀၂၅-၂၀၂၆ ပညာသင်နှစ် ကျောင်းအပ်နှံရေးနေ့အခမ်းအနားကို မေ ၂၆ ရက် နံနက် ၉ နာရီက အခြေခံပညာအထက်တန်းကျောင်း စုံညီခန်းမ၌ ကျင်းပသည်။

အခမ်းအနားတွင် ကျောင်းသား ကျောင်းသူများက "မြန်မာ့ကျောင်း"သီချင်းဖြင့် သီဆိုဖွင့်လှစ်ခဲ့ပြီး ခရိုင်စီမံအုပ်ချုပ်ရေးအဖွဲ့ ဥက္ကဋ္ဌ ဦးနေထွန်းအောင်နှင့် ခရိုင်ပညာရေးမှူး(တာဝန်ခံ) ဦးဖေထန်းတို့က အမှာစကားများ ပြောကြားသည်။

မြို့နယ်ပညာရေးမှူး ဒေါ်နော်ဥမ္မာတုပ်က ကျောင်းအပ်နှံရေးနေ့အခမ်းအနားကျင်းပရခြင်း၏ ရည်ရွယ်ချက်များကို ရှင်းလင်းပြောကြားခဲ့ပြီး နိုင်ငံတော်မှပေးသော ကျောင်းသုံးပုံနှိပ်စာအုပ်များနှင့် ဗလာစာအုပ်များကို တာဝန်ရှိသူများက ပေးအပ်ခဲ့ရာ ကျောင်းအုပ် ဆရာကြီး/ဆရာမကြီးများက လက်ခံရယူခဲ့ကြကြောင်း သိရသည်။

ကိုထက်(ပြန်/ဆက်)

အကြမ်းဖက်သောင်းကျန်းသူအဖွဲ့က မိုင်းထောင်ဖောက်ခွဲဖျက်ဆီးမှုကြောင့် သိမ်ဆိပ်ဘူတာနှင့် ဒုံ့ဝန်းဘူတာအကြား ရထားလမ်းချော်ကျပြီး လမ်းပိုင်းပျက်စီးခဲ့မှု ပြုပြင်ပြီးစီး၍ ရန်ကုန်-မော်လမြိုင်-ရန်ကုန်ရထားများ ပြန်လည်ပြေးဆွဲပေးလျက်ရှိ

နေပြည်တော် မေ ၂၇

ပဲခူး-မော်လမြိုင် ရထားလမ်းပိုင်းအတွင်းရှိ မွန်ပြည်နယ် သထုံမြို့နယ် သိမ်ဆိပ်ဘူတာနှင့် ဒုံ့ဝန်းဘူတာအကြား အကြမ်းဖက်သောင်းကျန်းသူအဖွဲ့က ထောင်ထားသည့် မိုင်းပေါက်ကွဲမှုကြောင့် အမှတ်(၆၈၇) အစုန်ကျောက်ရထား လမ်းချော်ကျမှုဖြစ်ပွားခဲ့ပြီး သိမ်ဆိပ်နှင့် ဒုံ့ဝန်းရထားလမ်းပိုင်းအား မေ ၂၅ ရက်မှစ၍ ယာယီပိတ်ထားခဲ့ရသဖြင့် ရန်ကုန်-မော်လမြိုင်-ရန်ကုန် ပြေးဆွဲနေသော အမှတ်(၈၁) အဆန်/ (၈၂)အစုန် လူစီးရထားများ ယာယီရပ်နားခဲ့ရသည်။

မြန်မာ့မီးရထားအနေဖြင့် ယာယီပိတ်ထားရသည့် ရထားလမ်းပိုင်းအတွင်း ရထားစီးခရီးသွားပြည်သူများ အဆင်ပြေစွာ ခရီးသွားလာနိုင်ရေးနှင့် ကုန်စည်များ အဆင်ပြေစွာ သယ်ယူပို့ဆောင်ပေးနိုင်ရေးအတွက် မြန်မာ့မီးရထားတာဝန်ရှိသူများနှင့် လုပ်သားများက လမ်းချော်ကျခဲ့သည့် ကျောက်ရထားအား ပြန်လည်မတင်ခြင်း၊ ရထားလမ်းပြုပြင်ဆောင်ရွက်ခြင်းလုပ်ငန်းများကို မေ ၂၅ ရက်မှ ယနေ့အထိ နေ့/ညမပြတ်ဆောင်ရွက်ခဲ့ကြပြီး လမ်းပိုင်းအတွင်း စက်မှုအထူးရထားဖြင့် စမ်းသပ်ပြေးဆွဲ၍ ယနေ့ညနေ ၅ နာရီခွဲတွင် လမ်းပိုင်းအား ပြန်လည်ဖွင့်လှစ်နိုင်ခဲ့ကြောင်း သိရသည်။

အဆိုပါ ရထားလမ်းပိုင်းပြန်လည်ဖွင့်လှစ်မှုကြောင့် ပဲခူး-မော်လမြိုင်လမ်းပိုင်းအတွင်း ပြေးဆွဲလျက်ရှိသည့် ကုန်ရထားနှင့် ကျောက်ရထားများအား ယနေ့မှစ၍ ပြန်လည်ပြေးဆွဲပေးလျက်ရှိပြီး လူစီးရထားများဖြစ်သည့် အမှတ်(၈၁)အဆန်နှင့် အမှတ်(၈၂)အစုန် ရန်ကုန်-မော်လမြိုင်-ရန်ကုန် လူစီးအမြန်ရထားများအား မေ ၂၈ ရက်မှစတင်၍ ပုံမှန်အတိုင်း ပြန်လည်ပြေးဆွဲပေးသွားမည်ဖြစ်သည်။

ထို့ပြင် ပို့ဆောင်ရေးနှင့် ဆက်သွယ်ရေးဝန်ကြီးဌာန မြန်မာ့မီးရထားအနေဖြင့် အများပြည်သူလူထု ရထားဖြင့်ခရီးသွားလာမှု အဆင်ပြေချောမွေ့စေရေးအတွက် အဓိကရထားလမ်းပိုင်းများဖြစ်သည့် ရန်ကုန်-မန္တလေးလမ်းပိုင်း၊ ရန်ကုန်-ပြည်လမ်းပိုင်း၊ ရန်ကုန်-မော်လမြိုင်လမ်းပိုင်းများနှင့် ရန်ကုန်မြို့ပတ်နှင့် ဆင်ခြေဖုံးလမ်းပိုင်းများတွင်သာမက အခြားလမ်းပိုင်းများဖြစ်သော ပုသိမ်-ဟင်္သာတ-ကြံခင်းလမ်းပိုင်း၊ ပျဉ်းမနား-တောင်တွင်းကြီးလမ်းပိုင်း၊ ရန်ကုန်-ပြည်-ပုဂံလမ်းပိုင်း၊ မြစ်ကြီးနား-မိုးကောင်းလမ်းပိုင်း၊ လက်ပံတန်း-သာရဝေါလမ်းပိုင်း စသည့်လမ်းပိုင်းများတွင် လူစီး ရထားခရီးစဉ်များကို စီစဉ်ပြေးဆွဲပေးလျက်ရှိကြောင်း သိရသည်။

သတင်းစဉ်

နေရာအနှံ့အပြားမိုးထစ်ချုန်းရွာပြီး အချို့ဒေသများတွင် နေရာကွက်၍မိုးကြီးနိုင်

နေပြည်တော် မေ ၂၇

ယနေ့ညနေ ၄ နာရီခွဲအချိန် တိုင်းထွာချက်များအရ ဘင်္ဂလားပင်လယ်အော်အနောက်မြောက်ပိုင်း(အိန္ဒိယနိုင်ငံ ဩရိဿပြည်နယ်ကမ်းလွန်)တွင်ဖြစ်ပေါ်နေသော လေဖိအားနည်းရပ်ဝန်းအရှိန်ကြောင့်လည်းကောင်း၊ မုတ်သုံလေအားကောင်းရာမှ အားအလွန်ကောင်းနေခြင်းကြောင့်လည်းကောင်း၊ အပူပြန်တက်တိမ်များဖြစ်ထွန်းမှုအားကောင်းခြင်းကြောင့်လည်းကောင်း ယနေ့ညနေမှ ဇွန် ၂ ရက်အတွင်း နေပြည်တော်၊ ရန်ကုန်တိုင်းဒေသကြီး၊ မန္တလေးတိုင်းဒေသကြီး၊ ပဲခူးတိုင်းဒေသကြီး၊ မကွေးတိုင်းဒေသကြီး၊ စစ်ကိုင်းတိုင်းဒေသကြီး၊ ဧရာဝတီတိုင်းဒေသကြီး၊ တနင်္သာရီတိုင်းဒေသကြီး၊ ကချင်ပြည်နယ်၊ ကယားပြည်နယ်၊ ကရင်ပြည်နယ်၊ ချင်းပြည်နယ်၊ မွန်ပြည်နယ်၊ ရခိုင်ပြည်နယ်နှင့် ရှမ်းပြည်နယ်တို့တွင် နေရာစိပ်စိပ်မှ နေရာအနှံ့အပြား မိုးထစ်ချုန်းရွာပြီး အချို့ဒေသများတွင် နေရာကွက်၍မိုးကြီးနိုင်သည်။ မြန်မာ့ကမ်းရိုးတန်းတစ်လျှောက်နှင့် ကမ်းလွန်ပင်လယ်ပြင်တို့တွင် မကြာခဏမိုးသက်လေပြင်းများကျရောက်ပြီး လှိုင်းကြီးရာမှ လှိုင်းအလွန်ကြီးမည်။ မိုးသက်လေပြင်းကျစဉ် ရေပြင်/မြေပြင်လေသည် တစ်နာရီလျှင် ၃၅ မိုင်မှ မိုင် ၄၀ အထိ တိုက်ခတ်နိုင်သည်။ လှိုင်းအမြင့်မှာ မြန်မာ့ကမ်းရိုး တန်းတစ်လျှောက်နှင့် ကမ်းလွန်ပင်လယ်ပြင်တို့တွင် ၁၀ ပေမှ ၁၄ ပေခန့် ရှိနိုင်သည်။

အကြံပြုချက်

သို့ဖြစ်ပါ၍ မိုးသည်းထန်စွာရွာသွန်းခြင်းနှင့်အတူ လေပြင်းတိုက်ခတ်ခြင်း၊ မိုးထစ်ချုန်းခြင်း၊ မိုးကြိုးပစ်ခြင်း၊ လျှပ်စီးလက်ခြင်း၊ မိုးသီးကြွေခြင်း၊ လျှပ်တစ်ပြက်ရေကြီးခြင်းနှင့် မြေပြိုခြင်း စသည့် သဘာဝဘေးအန္တရာယ်များ ဖြစ်ပေါ်နိုင်သဖြင့် ကုန်းမြင့်ဒေသအနီးတွင် နေထိုင်ကြသူများအနေဖြင့် မြေပြိုမှုအန္တရာယ်၊ မြစ်ငယ်၊ ချောင်းငယ်များအနီးတွင် နေထိုင်ကြသူများအနေဖြင့် ရေကြီး၊ ရေလျှံမှုများကို ကြိုတင်သတိပြုရှောင်ရှားနိုင်ပါရန် နှင့် ပြည်တွင်းရေကြောင်းသွားလာရေး၊ လေကြောင်းပျံသန်းရေးနှင့် မြန်မာ့ကမ်းရိုးတန်းတစ်လျှောက်နှင့် ကမ်းလွန်ပင်လယ်ပြင်တို့ရှိ ကမ်းနီး၊ ကမ်းဝေး ငါးဖမ်းရေယာဉ်များ၊ သင်္ဘောများအနေဖြင့်လည်း ကြိုတင်သတိပြုနိုင်ပါရန် သတိပေး နှိုးဆော်အပ်ပါသည်။

မိုး/ဇလ

မိုးလေဝသနှင့်ဇလဗေဒညွှန်ကြားမှုဦးစီးဌာန၊ WRF မော်ဒယ်လ်၏ ၂၇-၅-၂၀၂၅ ရက်နေ့ မြန်မာစံတော်ချိန် ၀၆: ၃၀ နာရီအချိန်ကို အခြေခံတွက်ထုတ်ထားသည့် ၂၈-၅-၂၀၂၅ ရက်နေ့မှ ၂၉-၅-၂၀၂၅ ရက်နေ့အထိ မိုးရွာသွန်းမှု ခန့်မှန်းချက်ပြပုံ

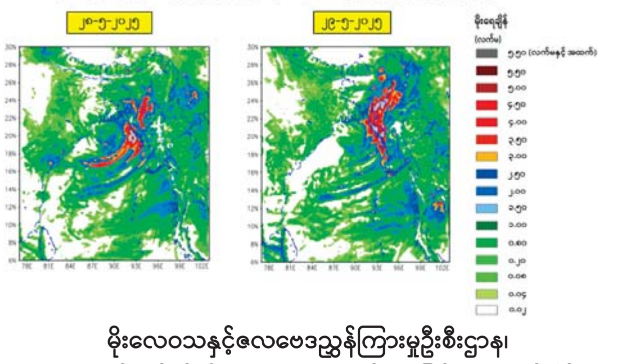

မိုးလေဝသနှင့်ဇလဗေဒညွှန်ကြားမှုဦးစီးဌာန၊ WRF မော်ဒယ်လ်၏ ၂၇-၅-၂၀၂၅ ရက်နေ့ မြန်မာစံတော်ချိန် ၀၆: ၃၀ နာရီအချိန်ကို အခြေခံတွက်ထုတ်ထားသည့် ၃၀-၅-၂၀၂၅ ရက်နေ့မှ ၃၁-၅-၂၀၂၅ ရက်နေ့အထိ မိုးရွာသွန်းမှု ခန့်မှန်းချက်ပြပုံ

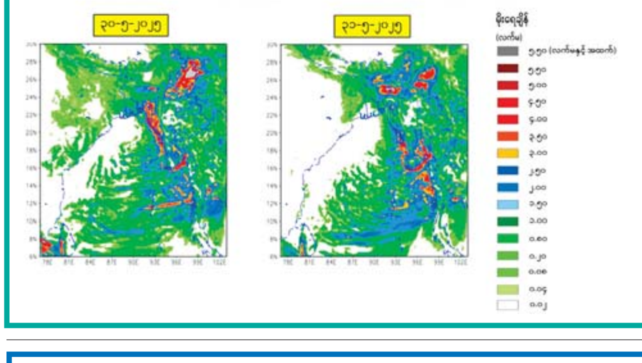

မိုးလေဝသနှင့်ဇလဗေဒညွှန်ကြားမှုဦးစီးဌာန၊ WRF မော်ဒယ်လ်၏ ၂၇-၅-၂၀၂၅ ရက်နေ့ မြန်မာစံတော်ချိန် ၀၆: ၃၀ နာရီအချိန်ကို အခြေခံတွက်ထုတ်ထားသည့် ၁-၆-၂၀၂၅ ရက်နေ့မှ ၂-၆-၂၀၂၅ ရက်နေ့အထိ မိုးရွာသွန်းမှု ခန့်မှန်းချက်ပြပုံ

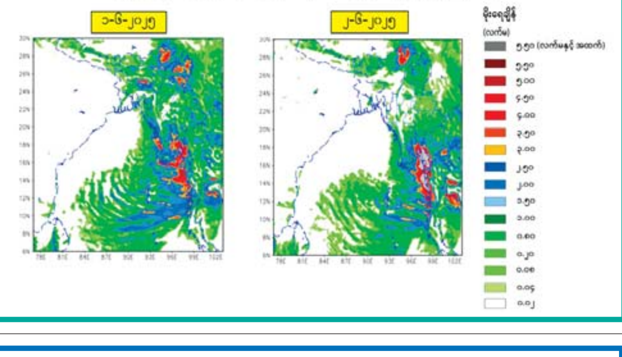

နိုင်ငံ့ဝန်ထမ်းများအား မည်သည့်နည်းလမ်းဖြင့်မဆို ခြိမ်းခြောက်ခြင်း၊ တာဝန်ထမ်းဆောင်မှုအား နှောင့်ယှက်ခြင်းများ ဆောင်ရွက်ပါက တည်ဆဲဥပဒေများနှင့်အညီ အရေးယူခံရနိုင်ပါသည်။

ဇွန်လအတွက် မိုးလေဝသနှင့် ဇလဗေဒခန့်မှန်းချက်

နေပြည်တော် မေ ၂၇

ဘင်္ဂလားပင်လယ်အော်အခြေအနေ

ကပ္ပလီပင်လယ်ပြင်နှင့် ဘင်္ဂလားပင်လယ်အော်တို့တွင် လေဖိအားနည်းရပ်ဝန်းတစ်ကြိမ် ဖြစ်ပေါ်နိုင်ပြီး ပိုမိုအားကောင်းလာကာ မုန်တိုင်းငယ်အဖြစ်သို့ ရောက်ရှိနိုင်သည်။ အနောက်တောင်မုတ်သုံလေသည် ကပ္ပလီပင်လယ်ပြင်နှင့် ဘင်္ဂလားပင်လယ်အော်တို့တွင် အားအတင့်အသင့်မှ အားကောင်းနိုင်သည်။

မိုးအခြေအနေနှင့် မိုးရွာရက်

မိုးရွာသွန်းမှုအခြေအနေမှာ နေပြည်တော်၊ မန္တလေးတိုင်းဒေသကြီး၊ ကယားပြည်နယ်နှင့် ရှမ်းပြည်နယ်(အရှေ့ပိုင်း)တို့တွင် ရွာသွန်းမြဲထက်ပိုနိုင်ပြီး ရန်ကုန်တိုင်းဒေသကြီး၊ ပဲခူးတိုင်းဒေသကြီး၊ မကွေးတိုင်းဒေသကြီး၊ စစ်ကိုင်းတိုင်းဒေသကြီး၊ ဧရာဝတီတိုင်းဒေသကြီး၊ တနင်္သာရီတိုင်းဒေသကြီး၊ ကချင်ပြည်နယ်၊ ကရင်ပြည်နယ်၊ ချင်းပြည်နယ်၊ မွန်ပြည်နယ်၊ ရခိုင်ပြည်နယ်နှင့် ရှမ်းပြည်နယ် (မြောက်ပိုင်းနှင့် တောင်ပိုင်း)တို့တွင် ရွာသွန်းမြဲခန့် မိုးထစ်ချုန်းရွာနိုင်သည်။

ရန်ကုန်တိုင်းဒေသကြီး၊ ပဲခူးတိုင်းဒေသကြီး(အရှေ့ပိုင်း)၊ ဧရာဝတီတိုင်းဒေသကြီး၊ တနင်္သာရီတိုင်းဒေသကြီး၊ ကချင်ပြည်နယ်၊ ကရင်ပြည်နယ်၊ မွန်ပြည်နယ်နှင့် ရခိုင်ပြည်နယ်တို့တွင် ၂၂ ရက်မှ ၂၇ ရက်ခန့်၊ မန္တလေးတိုင်းဒေသကြီး၊ ပဲခူးတိုင်းဒေသကြီး(အနောက်ပိုင်း)၊ စစ်ကိုင်းတိုင်းဒေသကြီးအထက်ပိုင်း၊ ချင်းပြည်နယ်နှင့် ရှမ်းပြည်နယ်(တောင်ပိုင်း)တို့တွင် ၁၆ ရက်မှ ၂၁ ရက်ခန့်၊ နေပြည်တော်၊ မကွေးတိုင်းဒေသကြီး၊ စစ်ကိုင်းတိုင်းဒေသကြီးအောက်ပိုင်း၊ ကယားပြည်နယ်နှင့် ရှမ်းပြည်နယ်(မြောက်ပိုင်းနှင့်အရှေ့ပိုင်း)တို့တွင် ၁၀ ရက်မှ ၁၅ ရက်ခန့် မိုးထစ်ချုန်းရွာနိုင်သည်။

မြစ်ရေအခြေအနေ

ဧရာဝတီမြစ်ရေသည် မြစ်ကြီးနားမြို့၊ ဗန်းမော်မြို့၊ ရွှေကူမြို့၊ ကသာမြို့၊ သပိတ်ကျင်းမြို့၊ မန္တလေးမြို့၊ စစ်ကိုင်းမြို့၊ မြင်းမူမြို့၊ ပခုက္ကူမြို့၊ ညောင်ဦးမြို့၊ ချောက်မြို့၊ မင်းဘူးမြို့၊ မကွေးမြို့၊ အောင်လံမြို့၊ ပြည်မြို့၊ ဆိပ်သာမြို့၊ ဟင်္သာတမြို့နှင့် ဇလွန်မြို့တို့တွင် ၁၁ ပေမှ ၁၅ ပေခန့် လက်ရှိရေမှတ်များထက် မြင့်တက်လာနိုင်သည်။

ချင်းတွင်းမြစ်ရေသည် ခန္တီးမြို့၊ ဟုမ္မလင်းမြို့၊ ဖောင်းပြင်မြို့၊ မော်လိုက်မြို့၊ ကလေးဝမြို့၊ မင်းကင်းမြို့၊ ကနီမြို့နှင့် မုံရွာမြို့တို့တွင် ၁၀ ပေမှ ၁၅ ပေခန့် လက်ရှိရေမှတ်များထက် မြင့်တက်လာနိုင်သည်။

မြစ်သာမြစ်ရေသည် ကလေးမြို့တွင်ခုနစ်ပေခန့်၊ ဒုဋ္ဌဝတီမြစ်ရေသည် သီပေါမြို့တွင် သုံးပေခန့်၊ ရွှေစာရံနှင့် မြစ်ငယ်မြို့တို့တွင် ငါးပေမှ ခုနစ်ပေခန့်၊ စစ်တောင်းမြစ်ရေသည် တောင်ငူမြို့နှင့် မဒေါက်မြို့တို့တွင် သုံးပေမှ ငါးပေခန့်၊ ရွှေကျင်မြစ်ရေသည် ရွှေကျင်မြို့တွင် လေးပေခန့်၊ ပဲခူးမြစ်ရေသည် ဇောင်းတူမြို့နှင့် ပဲခူးမြို့တို့တွင် ငါးပေမှ ရှစ်ပေခန့်၊ သံလွင်မြစ်ရေသည် ဘားအံမြို့တွင် ခုနစ်ပေခန့်၊ သောင်ရင်းမြစ်ရေသည် မြဝတီမြို့တွင် ခုနစ်ပေခန့်၊ ဝေနံမြစ်ရေသည် ငါးသိုင်းချောင်းမြို့တွင် ၁၀ ပေခန့်၊ သာပေါင်းမြို့နှင့် ပုသိမ်မြို့တို့တွင် လေးပေခန့်စီ၊ တိုးမြစ်ရေသည် မအူပင်မြို့တွင် သုံးပေခန့်နှင့် ဘီးလင်းမြစ်ရေသည် ဘီးလင်းမြို့တွင် ငါးပေခန့် လက်ရှိရေမှတ်များထက် မြင့်တက်လာနိုင်သည်။

မိုး/ဇလ

အွန်လိုင်းလိမ်လည်မှုနှင့် ဒုစရိုက်မှုလုပ်ငန်းများတွင် ဆက်စပ်ပါဝင်ခဲ့ကြသည့် ပြည်ပနိုင်ငံသား ၆၇ ဦး ထပ်မံလွှဲပြောင်းပေးအပ်

နေပြည်တော် မေ ၂၇

နိုင်ငံတော်အစိုးရအနေဖြင့် နယ်စပ်ဒေသများ၌ တရားမဝင် ဝင်ရောက်နေထိုင်ပြီး အွန်လိုင်းလောင်းကစားမှု၊ အွန်လိုင်းလိမ်လည်မှုအပါအဝင် ဒုစရိုက်မှုလုပ်ငန်းများတွင် ပါဝင်ဆောင်ရွက်ခဲ့ကြသည့်ပြည်ပနိုင်ငံသားများကို စုံစမ်းစစ်ဆေးဖော်ထုတ်၍ သက်ဆိုင်ရာနိုင်ငံများသို့ ဥပဒေ၊ လုပ်ထုံးလုပ်နည်းများနှင့်အညီ စနစ်တကျ ပြည်နှင့်လွှဲပြောင်းပေးအပ်လျက်ရှိသည်။

ထိုသို့ လွှဲပြောင်းပေးအပ်ရာတွင် ကရင်ပြည်နယ် မြဝတီမြို့- ရွှေကုက္ကိုလ် မဲ့ထော်သလေး (KK Park) နှင့် ကျောက်ခတ်နယ်မြေများတွင် အွန်လိုင်းလောင်းကစားမှုများ၊ အွန်လိုင်းလိမ်လည်မှုများ၊ ဒုစရိုက်မှုများကျူးလွန်ခဲ့ကြသည့် ဗီယက်နမ်နိုင်ငံသား ၆၆ ဦး၊ ချဒ်နိုင်ငံသားတစ်ဦး စုစုပေါင်း ၆၇ ဦးကို မြန်မာ-ထိုင်း အမှတ်(၂) ချစ်ကြည်ရေးတံတားမှတစ်ဆင့် သက်ဆိုင်ရာနိုင်ငံများသို့ လူသားချင်းစာနာထောက်ထားမှုနှင့် နိုင်ငံအချင်းချင်း ချစ်ကြည်ရင်းနှီးမှုတို့ကိုရှေးရှု၍ ဥပဒေလုပ်ထုံးလုပ်နည်းများနှင့်အညီ ထပ်မံလွှဲပြောင်းပေးသည်။

ပြည်နှင်လွှဲပြောင်းပေးမှုလုပ်ငန်းများ စနစ်တကျရှိစေရေးနှင့် အဆင်ပြေချောမွေ့စေရေးအတွက် လူဝင်မှုကြီးကြပ်ရေးနှင့် ပြည်သူ့အင်အားဝန်ကြီးဌာန ကရင်ပြည်နယ် ဒုတိယညွှန်ကြားရေးမှူး ဦးမြင့်ဘုန်းနှင့် တာဝန်ရှိသူများက ယနေ့နံနက်ပိုင်းတွင် ဌာနဆိုင်ရာ ပူးပေါင်းအဖွဲ့များနှင့်တွေ့ဆုံ၍ ပြည်ပနိုင်ငံသားများအား ပြည်နှင်လွှဲပြောင်းပေးရေးလုပ်ငန်းစဉ်များ ဆောင်ရွက်နေမှု၊ စာရင်းဇယား၊ အချက်အလက်များပြည့်စုံမှန်ကန်မှုရှိရေး ဆောင်ရွက်နေမှုတို့ကို ကြည့်ရှုစစ်ဆေးပြီး လိုအပ်သည်များဖြည့်စွက်မှာကြားသည်။

ထို့နောက် ပြည်နှင်လွှဲပြောင်းပေးအပ်ပွဲကို ဆက်လက်ကျင်းပရာ ကရင်ပြည်နယ် ဒုတိယညွှန်ကြားရေးမှူး ဦးမြင့်ဘုန်းနှင့် တာဝန်ရှိသူများ၊ တရုတ်ပြည်သူ့သမ္မတနိုင်ငံဆိုင်ရာ ချဒ်သမ္မတနိုင်ငံသံရုံးမှ Counsellor Mr. Saad Ahmat Moussa နှင့် တာဝန်ရှိသူများ၊ ထိုင်းနိုင်ငံဆိုင်ရာ ဗီယက်နမ်နိုင်ငံသံရုံးမှ First Secretary Ms. Nguyen Thi Kim Chung နှင့် တာဝန်ရှိသူများ၊ ထိုင်းနိုင်ငံ တာ့ခ်ခရိုင်လူဝင်မှုကြီးကြပ်ရေးဦးစီးဌာနမှ တာဝန်ရှိသူများ တက်ရောက်ကြပြီး မြန်မာနိုင်ငံမှ တာဝန်ရှိသူတို့က သက်ဆိုင်ရာနိုင်ငံများမှ တာဝန်ရှိသူများထံသို့ ပြည်နှင်လွှဲပြောင်းလက်ခံရေးဆိုင်ရာ အထောက်အထားစာရွက်စာတမ်းများကို စနစ်တကျလွှဲပြောင်းပေးအပ်သည်။

၂၀၂၅ ခုနှစ် ဇန်နဝါရီ ၃၀ ရက်မှ မေ ၂၇ ရက်အထိ မြန်မာနိုင်ငံအတွင်းသို့ တရားမဝင် ဝင်ရောက်လာသည့် ပြည်ပနိုင်ငံသား စုစုပေါင်း ၉၁၀၂ ဦး စစ်ဆေးဖော်ထုတ်ထိန်းသိမ်းနိုင်ခဲ့ကာ ၎င်းတို့အနက်မှ ၈၆၉၂ ဦးကို ထိုင်းနိုင်ငံမှတစ်ဆင့် သက်ဆိုင်ရာနိုင်ငံများသို့ ဥပဒေလုပ်ထုံးလုပ်နည်းများနှင့်အညီ စနစ်တကျ ပြည်နှင်လွှဲပြောင်းပေးခဲ့ပြီး ကျန်ရှိသည့် ပြည်ပနိုင်ငံသား ၄၁၀ ကို သက်ဆိုင်ရာနိုင်ငံများသို့ လွှဲပြောင်းပေးရန် အသင့်ဖြစ်နေပြီဖြစ်ကြောင်းနှင့် ၎င်းတို့ကို ကောင်းမွန်စွာ ထိန်းသိမ်းစောင့်ရှောက်ထားရှိသည်။

နိုင်ငံတော်အစိုးရအနေဖြင့် နိုင်ငံတော်နှင့်ပြည်သူများအား ခြိမ်းခြောက်ထိခိုက်မှုများရှိလာသည့် အွန်လိုင်းလိမ်လည်မှု၊ အွန်လိုင်းလောင်းကစားမှုအပါအဝင် အွန်လိုင်းဒုစရိုက်မှုမျိုးစုံကို အမျိုးသားရေးအသွင်ဖြင့် နိုင်ငံတကာအဖွဲ့အစည်းများ၊ ပြည်သူများနှင့် ပူးပေါင်းလက်တွဲကာ ထိထိရောက်ရောက် ပြတ်ပြတ်သားသားတိုက်ဖျက်နှိမ်နင်းပြီး ထိန်းသိမ်းစစ်ဆေးလွှဲပြောင်းပေးလျက်ရှိကြောင်း သိရသည်။

သတင်းစဉ်

တရားမဝင် သစ်မျိုးစုံ၊ စက်သုံးဆီများ၊ လုပ်ငန်းသုံးပစ္စည်းများ၊ စားသောက်ကုန်ပစ္စည်းများ၊ လိုင်စင်မဲ့ယာဉ်များနှင့် တရားမဝင်ကုန်ပစ္စည်းတင်ယာဉ်များ သိမ်းဆည်းရမိ

နေပြည်တော် မေ ၂၇

တရားမဝင် ကုန်သွယ်မှုတိုက်ဖျက်ရေး ဦးဆောင်ကော်မတီ၏ ကြီးကြပ်ကွပ်ကဲမှုဖြင့် တရားမဝင် ကုန်သွယ်မှုများကို ဥပဒေနှင့်အညီ ထိရောက်စွာ တားဆီးအရေးယူနိုင်ရေး ဆောင်ရွက်လျက်ရှိသည်။

ထိုသို့ ဆောင်ရွက်လျက်ရှိရာ မကွေးတိုင်းဒေသကြီး တရားမဝင်ကုန်သွယ်မှုတိုက်ဖျက်ရေး အထူးအဖွဲ့၏ စီမံခန့်ခွဲမှုဖြင့် တာဝန်ကျပူးပေါင်းအဖွဲ့များက စစ်ဆေးမှုများ ဆောင်ရွက်ခဲ့ရာ မေ ၂၃ ရက်တွင် မကွေးမြို့နယ်နှင့် ပွင့်ဖြူမြို့နယ်တို့၌ လိုင်စင်မဲ့ဆိုင်ကယ်နှစ်စီး (ခန့်မှန်းတန်ဖိုးငွေကျပ် ၁၃၀၀၀၀၀)ကိုလည်းကောင်း၊ မေ ၂၆ ရက်တွင် အောင်လံမြို့နယ်၌ လိုင်စင်မဲ့ဆိုင်ကယ်နှစ်စီး (ခန့်မှန်းတန်ဖိုးငွေကျပ် ၁၅၀၀၀၀၀) ကိုလည်းကောင်း စုစုပေါင်းခန့်မှန်းတန်ဖိုးငွေကျပ် ၂၈၀၀၀၀၀ ကို သိမ်းဆည်းရမိခဲ့ပြီး ပို့ကုန်သွင်းကုန်ဥပဒေနှင့်အညီ အရေးယူဆောင်ရွက်လျက်ရှိသည်။

ပဲခူးတိုင်းဒေသကြီး၌ သိမ်းဆည်းရမိမှု။

ထို့အပြင် မေ ၂၆ ရက်တွင် ကချင်ပြည်နယ် တရားမဝင်ကုန်သွယ်မှုတိုက်ဖျက်ရေးအထူးအဖွဲ့၏ စီမံခန့်ခွဲမှုဖြင့် တာဝန်ကျပူးပေါင်းအဖွဲ့များက စစ်ဆေးမှုများ ဆောင်ရွက်ခဲ့ရာ မိုးညှင်းမြို့နယ် နန့်ပုတ်ကျေးရွာအနီးတွင် လိုင်စင်မဲ့ယာဉ် လေးစီး (ခန့်မှန်းတန်ဖိုးငွေကျပ် ၇၉၀၀၀၀၀၀)ကို ပို့ကုန်သွင်းကုန်ဥပဒေအရလည်းကောင်း၊ တရားမဝင် စက်သုံးဆီဒီဇယ်ဆီ ၁၃ ပီပါ (ခန့်မှန်းတန်ဖိုးငွေကျပ် ၁၃၁၀၀၀၀၀)ကို ရေနံနှင့်ရေနံထွက်ပစ္စည်းဆိုင်ရာ ဥပဒေအရလည်းကောင်း စုစုပေါင်းခန့်မှန်းတန်ဖိုးငွေကျပ် ၉၂၁၀၀၀၀၀ ကို သိမ်းဆည်းအရေးယူ ဆောင်ရွက်လျက်ရှိသည်။

ထို့အတူ ကရင်ပြည်နယ် တရားမဝင် ကုန်သွယ်မှုတိုက်ဖျက်ရေး အထူးအဖွဲ့၏ စီမံခန့်ခွဲမှုဖြင့် တာဝန်ကျပူးပေါင်းအဖွဲ့က စစ်ဆေးမှုများ ဆောင်ရွက်ခဲ့ရာ ဘားအံမြို့နယ် ဇာသပြင်ပူးပေါင်းစစ်ဆေးရေးဂိတ်၌ သာမညမှ မော်လမြိုင်မြို့သို့ သွားရောက်မည့် ယာဉ်တစ်စီးပေါ်မှ တရားဝင်စာရွက်စာတမ်းအထောက်အထား တင်ပြနိုင်ခြင်းမရှိသည့် စားသောက်ကုန်ပစ္စည်း ငါးမျိုး (ခန့်မှန်းတန်ဖိုးငွေကျပ် ၁၆၉၀၀၀၀၀)နှင့် အဆိုပါပစ္စည်းများ တင်ဆောင်လာသည့် Toyota Hilux တစ်စီး (ခန့်မှန်းတန်ဖိုးငွေကျပ် ၁၅၀၀၀၀၀၀)၊ စုစုပေါင်း ခန့်မှန်းတန်ဖိုးငွေကျပ် ၃၁၉၀၀၀၀၀ ကို သိမ်းဆည်းရမိခဲ့ပြီး အကောက်ခွန်လုပ်ထုံးလုပ်နည်းများနှင့်အညီ အရေးယူဆောင်ရွက်လျက်ရှိသည်။

အလားတူ စစ်ကိုင်းတိုင်းဒေသကြီး တရားမဝင်ကုန်သွယ်မှုတိုက်ဖျက်ရေးအထူးအဖွဲ့၏ စီမံခန့်ခွဲမှုဖြင့် တာဝန်ကျပူးပေါင်းအဖွဲ့က စစ်ဆေးမှုများ ဆောင်ရွက်ခဲ့ရာ စစ်ကိုင်းမြို့ ရတနာပုံတံတားပူးပေါင်း စစ်ဆေးရေးဂိတ်၌ လိုင်စင်မဲ့ယာဉ်တစ်စီး (ခန့်မှန်းတန်ဖိုးငွေကျပ် ၁၈၀၀၀၀၀၀)ကို ပို့ကုန်သွင်းကုန်ဥပဒေအရလည်းကောင်း၊ တရားမဝင် စက်သုံးဆီဒီဇယ်ဆီ ၆၃ ပီပါ (ခန့်မှန်းတန်ဖိုးငွေကျပ် ၃၁၃၇၀၀၀၀)ကို ရေနံနှင့်ရေနံထွက်ပစ္စည်းဆိုင်ရာ ဥပဒေအရလည်းကောင်း စုစုပေါင်းခန့်မှန်းတန်ဖိုးငွေကျပ် ၄၉၃၇၀၀၀၀ ကို သိမ်းဆည်းအရေးယူ ဆောင်ရွက်လျက်ရှိသည်။

ထို့ပြင် ပဲခူးတိုင်းဒေသကြီး တရားမဝင်ကုန်သွယ်မှုတိုက်ဖျက်ရေးအထူးအဖွဲ့၏ စီမံခန့်ခွဲမှုဖြင့် တာဝန်ကျ ပူးပေါင်းအဖွဲ့များက စစ်ဆေးမှုများ ဆောင်ရွက်ခဲ့ရာ ညောင်ခါးရှည် X-Ray စက်အနီး၌ ကျိုက်ထိုမြို့မှ ပဲခူးမြို့သို့ မောင်းနှင်လာသည့် ယာဉ်တစ်စီးပေါ်မှ တရားဝင်စာရွက်စာတမ်းအထောက်အထားတင်ပြနိုင်ခြင်းမရှိသည့် စားသောက်ကုန်ပစ္စည်းတစ်မျိုး (ခန့်မှန်းတန်ဖိုးငွေကျပ် ၅၆၁၆၀၀၀)၊ အဆိုပါပစ္စည်းများ တင်ဆောင်လာသည့် Mitsubishi Canter Truck တစ်စီး (ခန့်မှန်းတန်ဖိုးငွေကျပ် ၄၀၀၀၀၀၀၀)နှင့် ဘုရားကြီးမြို့ ရွှေသံလွင်တိုးဂိတ်အနီး၌ သာမညမှ ရန်ကုန်မြို့သို့ သွားရောက်မည့် ယာဉ်တစ်စီးပေါ်မှ တရားဝင်စာရွက်စာတမ်းအထောက်အထား တင်ပြနိုင်ခြင်းမရှိသည့် လုပ်ငန်းသုံးပစ္စည်းတစ်မျိုး (ခန့်မှန်းတန်ဖိုးငွေကျပ် ၁၅၀၅၀၀၀၀)၊ အဆိုပါပစ္စည်းများ တင်ဆောင်လာသည့် Dong Feng Truck တစ်စီး (ခန့်မှန်းတန်ဖိုးငွေကျပ် ၃၀၀၀၀၀၀၀) တို့ကို အကောက်ခွန်လုပ်ထုံးလုပ်နည်းများအရလည်းကောင်း၊ တောင်ငူခရိုင်အတွင်း၌ တရားမဝင် သစ်မာ ၃ ဒသမ ၀၅၄ တန် (ခန့်မှန်းတန်ဖိုးငွေ ၂၀၇၆၈၅၆ ကျပ်) ကို သစ်တောဥပဒေအရလည်းကောင်း စုစုပေါင်း ခန့်မှန်းတန်ဖိုးငွေ ၉၂၇၄၂၈၅၆ ကျပ်ကို သိမ်းဆည်းအရေးယူ ဆောင်ရွက်လျက်ရှိသည်။

ထို့အတူ မန္တလေးတိုင်းဒေသကြီး တရားမဝင်ကုန်သွယ်မှုတိုက်ဖျက်ရေးအထူးအဖွဲ့၏ စီမံခန့်ခွဲမှုဖြင့် တာဝန်ကျပူးပေါင်းအဖွဲ့က စစ်ဆေးမှုများ ဆောင်ရွက်ခဲ့ရာ အမရပူရမြို့နယ် ရတနာပုံတံတား (နွားပေါက်)ပူးပေါင်းစစ်ဆေးရေးဂိတ်၌ တရားမဝင် စက်သုံးဆီဒီဇယ်ဆီ ၉၆ ပီပါ၊ ဓာတ်ဆီ ၂၃ ပီပါ (ခန့်မှန်းတန်ဖိုးငွေ ၇၆၃၉၈၀၃၈ ကျပ်)ကို ရေနံနှင့် ရေနံထွက်ပစ္စည်းဆိုင်ရာ ဥပဒေအရလည်းကောင်း၊ ရန်ကုန်-မန္တလေး လမ်းဟောင်း ပလိပ်မြို့အနီး၌ ယာဉ်သုံးစီးပေါ်မှ တရားဝင်စာရွက်စာတမ်းအထောက်အထား တင်ပြနိုင်ခြင်းမရှိသည့် စားသောက်ကုန်ပစ္စည်း သုံးမျိုး၊ လုပ်ငန်းသုံးပစ္စည်း နှစ်မျိုး (ခန့်မှန်းတန်ဖိုးငွေကျပ် ၁၀၀၀၂၅၉၀၀)နှင့် အဆိုပါပစ္စည်းများ တင်ဆောင်လာသည့် Nissan Diesel Truck နှစ်စီး၊ Yutong Bus တစ်စီး (ခန့်မှန်းတန်ဖိုးငွေကျပ် ၁၆၀၀၀၀၀၀၀) ကို အကောက်ခွန်လုပ်ထုံးလုပ်နည်းများအရလည်းကောင်း စုစုပေါင်း ခန့်မှန်းတန်ဖိုးငွေ ၃၃၆၄၂၉၃၈ ကျပ်ကို သိမ်းဆည်းအရေးယူ ဆောင်ရွက်လျက်ရှိသည်။

ယင်းအပြင် ဧရာဝတီတိုင်းဒေသကြီး တရားမဝင်ကုန်သွယ်မှုတိုက်ဖျက်ရေးအထူးအဖွဲ့၏ စီမံခန့်ခွဲမှုဖြင့် တာဝန်ကျပူးပေါင်းအဖွဲ့များက စစ်ဆေးမှုများ ဆောင်ရွက်ခဲ့ရာ မအူပင်မြို့နယ်၊ ပုသိမ်မြို့နယ်၊ မြောင်းမြမြို့နယ်နှင့် ဖျာပုံမြို့နယ်တို့၌ လိုင်စင်မဲ့ဆိုင်ကယ်လေးစီး စုစုပေါင်းခန့်မှန်းတန်ဖိုးငွေကျပ် ၆၁၅၀၀၀၀ ကို သိမ်းဆည်းရမိခဲ့ပြီး ပို့ကုန်သွင်းကုန်ဥပဒေနှင့်အညီ အရေးယူဆောင်ရွက်လျက်ရှိသည်။

ထို့အတူ အကောက်ခွန်ဦးစီးဌာန၏ စီမံခန့်ခွဲမှုဖြင့် တာဝန်ကျပူးပေါင်းအဖွဲ့များက စစ်ဆေးမှုများ ဆောင်ရွက်ခဲ့ရာ မြန်မာ့စက်မှုဆိပ်ကမ်း၌ ကုန်သေတ္တာ နှစ်လုံးအတွင်းမှ တရားဝင်စာရွက်စာတမ်းအထောက်အထားတင်ပြနိုင်ခြင်းမရှိသည့် လုပ်ငန်းသုံးပစ္စည်းတစ်မျိုး (ခန့်မှန်းတန်ဖိုးငွေကျပ် ၈၃၇၅၆၄၀၀)ကိုလည်းကောင်း၊ သီလဝါဆိပ်ကမ်း၌ ကုန်သေတ္တာသုံးလုံးအတွင်းမှ တရားဝင်စာရွက်စာတမ်းအထောက်အထား တင်ပြနိုင်ခြင်းမရှိသည့် လုပ်ငန်းသုံးပစ္စည်း နှစ်မျိုး (ခန့်မှန်းတန်ဖိုးငွေကျပ် ၂၇၂၃၁၈၄၀) ကိုလည်းကောင်း စုစုပေါင်းခန့်မှန်းတန်ဖိုးငွေကျပ် ၁၁၀၉၈၈၂၄၀ ကို သိမ်းဆည်းရမိခဲ့ပြီး အကောက်ခွန်လုပ်ထုံးလုပ်နည်းများနှင့် အညီ အရေးယူ ဆောင်ရွက်လျက်ရှိသည်။

မေ ၂၃ ရက်နှင့် ၂၆ ရက်တို့တွင် ဖမ်းဆီးရမိမှု စုစုပေါင်းမှာ အမှုတွဲ ၇၂ မှု (ခန့်မှန်းတန်ဖိုးငွေ ၇၂၄၇၅၀၃၄ ကျပ်) ကို သိမ်းဆည်းရမိခဲ့သည်။ နိုင်ငံတော်၏ စီးပွားရေး ဦးတည်ချက်များနှင့်အညီ ကုန်သွယ်မှုကဏ္ဍ ဖွံ့ဖြိုးတိုးတက်အောင် ဆောင်ရွက်ရာတွင် တရားမဝင်ကုန်သွယ်မှုများသည် အဓိကအဟန့်အတားဖြစ်ပေါ်စေပြီး လူမှုစီးပွားရေးကဏ္ဍအပေါ် များစွာဆိုးကျိုးသက်ရောက်ခြင်းများကြောင့် သက်ဆိုင်ရာတာဝန်ရှိသူများက ယခုထက်ပိုမိုတားဆီး စစ်ဆေးကြပ်မတ်ဆောင်ရွက်သွားမည်ဖြစ်ကြောင်း တရားမဝင်ကုန်သွယ်မှုတိုက်ဖျက်ရေးဦးဆောင်ကော်မတီမှ သိရသည်။

သတင်းစဉ်

ဂါဇာဒေသခံများကို အကူအညီပေးရန် ဂျပန်နှင့် ကုလသမဂ္ဂ ပါလက်စတိုင်းဒုက္ခသည်များဆိုင်ရာအေဂျင်စီတို့ ပူးပေါင်းဆောင်ရွက်မည်

တိုကျို မေ ၂၇

လူသားချင်းစာနာထောက်ထားမှု အကူအညီများလိုအပ်နေသည့် ဂါဇာဒေသခံများကို အကူအညီပေးရာတွင် ဂျပန်နိုင်ငံနှင့် ကုလသမဂ္ဂပါလက်စတိုင်းဒုက္ခသည်များဆိုင်ရာ အေဂျင်စီတို့အကြား ပူးပေါင်းဆောင်ရွက်ရန် ဂျပန်ဝန်ကြီးချုပ်အီရှီဘာနှင့် ကုလသမဂ္ဂ ပါလက်စတိုင်းဒုက္ခသည်များဆိုင်ရာ အေဂျင်စီအကြီးအကဲတို့အကြား သဘောတူခဲ့ကြောင်း ယနေ့ အင်န်အိတ်ချ်ကေသတင်းအရ သိရသည်။

ပြောကြား

ဂျပန်ဝန်ကြီးချုပ် အီရှီဘာသည် ကုလသမဂ္ဂ ပါလက်စတိုင်းဒုက္ခသည်များဆိုင်ရာ အေဂျင်စီအကြီးအကဲ ဖိလစ်ပီလာဇာရီနှင့် တိုကျိုမြို့တွင် မေ ၂၆ ရက်က တွေ့ဆုံခဲ့သည်။ ၎င်းအေဂျင်စီ၏ ပါလက်စတိုင်းဒုက္ခသည်များအား ကူညီဆောင်ရွက်မှုများအပေါ် အသိအမှတ်ပြုကြောင်း အီရှီဘာက ပြောကြားသည်။ ၎င်းဒုက္ခသည်များအတွက် လူသားချင်းစာနာထောက်ထားမှုဆိုင်ရာ အကူအညီပေးအပ်နိုင်သည့် ပတ်ဝန်းကျင်တစ်ခုကို တည်ထောင်ရန်အရေးကြီးကြောင်းနှင့် ဂျပန်နိုင်ငံအနေဖြင့်လည်း ၎င်းကိစ္စအောင်မြင်ရေးအတွက် ကြိုးပမ်းဆောင်ရွက်မည်ဟု အီရှီဘာက ပြောကြားသည်။

ဂျပန်နိုင်ငံ၏ ၎င်းဒုက္ခသည်များအပေါ် ပံ့ပိုးရေးဆောင်ရွက်မှုများကို အသိအမှတ်ပြုကြောင်းနှင့် ဂါဇာဒေသခံ ၅၀၀၀၀၀ ခန့်မှာ အငတ်ဘေးဆိုက်ရောက်နေကြောင်း ဖိလစ်ပီလာဇာရီက ပြောကြားသည်။ **ကိုးကား – အင်န်အိတ်ချ်ကေ ဘာသာပြန် – စိုးသူရ**

လီဗာပူးအသင်းအတွက် အောင်ပွဲခံနေသည့် လူအုပ်အတွင်းသို့ ကားဝင်တိုက်

လန်ဒန် မေ ၂၇

အင်္ဂလန် ပရီမီယာလိဂ် ဘောလုံးပြိုင်ပွဲတွင် အနိုင်ရရှိခဲ့သည့် လီဗာပူးဘောလုံးအသင်းအတွက် လီဗာပူးမြို့တွင် အောင်ပွဲခံနေသည့် လူအုပ်အတွင်းသို့ ကားတစ်စီး ဝင်တိုက်ခဲ့ကြောင်း ယနေ့ အင်န်အိတ်ချ်ကေသတင်းအရ သိရသည်။

ပရီမီယာလိဂ် ဘောလုံးပြိုင်ပွဲတွင် ပထမဆုံးအကြိမ် အနိုင်ရရှိခဲ့သည့် လီဗာပူးအသင်းအတွက် အောင်ပွဲခံနေသည့် လူအုပ်အား ယမန်နေ့ နံနက်ပိုင်း ဒေသစံတော်ချိန် ၆ နာရီတွင် ကားတစ်စီးက ဝင်တိုက်ခဲ့ခြင်းဖြစ်သည်။

လက်ရှိအချိန်တွင် ဒဏ်ရာရရှိသူ မည်မျှရှိကြောင်း မသိရဟု အရေးပေါ် ကယ်ဆယ်ရေး တာဝန်ရှိသူများက ပြောကြားသည်။ ယခုဖြစ်ရပ်နှင့်ပတ်သက်၍ အသက် ၅၃ နှစ် အရွယ်ရှိ အမျိုးသားတစ်ဦးအား ရဲတပ်ဖွဲ့က ထိန်းသိမ်းခဲ့သည်။ လီဗာပူး အသင်းမှ ဘောလုံးသမားများနှင့် နည်းပြများ စီးနင်းလာသည့်ကား လမ်းမပေါ်မှ ဖြတ်သန်းချိန်တွင် ယခုမတော်တစ်ဆမှု ဖြစ်ပွားခြင်းဖြစ်သည်။

ယခုဖြစ်ရပ်သည် ထိတ်လန့်ဖွယ်ဖြစ်ကြောင်းနှင့် ဖြစ်စဉ်အတွင်း ဒဏ်ရာရရှိခဲ့သူများအတွက် ဝမ်းနည်းကြောင်း ဝန်ကြီးချုပ် ကီးယားစတာမာက ပြောကြားသည်။ ယခုဖြစ်စဉ်တွင် ထိခိုက်ဒဏ်ရာရရှိသူများအတွက် ဝမ်းနည်းကြောင်း လီဗာပူးအသင်းက ကြေညာချက်ထုတ်ပြန်ခဲ့သည်။

ကိုးကား – အင်န်အိတ်ချ်ကေ ဘာသာပြန် – စိုးသူရ

ဟားမတ်စ်အဖွဲ့အား ချေမှုန်းရေး လက်ယာစွန်းရောက်များ ဆန္ဒဖော်ထုတ်

ဂျေရုဆလင် မေ ၂၇

ဟားမတ်စ်အဖွဲ့အားချေမှုန်းရေးအတွက် လက်ယာစွန်းရောက်အစ္စရေးနိုင်ငံသားများက ဂျေရုဆလင်တွင် ဆန္ဒဖော်ထုတ်ပွဲတစ်ခုပြုလုပ်ခဲ့ကြောင်း သိရသည်။ အစ္စရေးနှင့် ဟားမတ်စ်အကြားအပစ်အခတ်ရပ်စဲရေးဆွေးနွေးနေချိန်တွင် ယခုဆန္ဒဖော်ထုတ်ပွဲကို ကျင်းပခြင်းဖြစ်သည်။

၁၉၆၇ ခုနှစ်တွင် အစ္စရေးက အရှေ့ဂျေရုဆလင်အား သိမ်းပိုက်သည့် နှစ်ပတ်လည်အခမ်းအနားအထိမ်းအမှတ်အဖြစ် ယမန်နေ့က ၎င်းဆန္ဒဖော်ထုတ်ပွဲကို ကျင်းပခြင်းဖြစ်သည်။ ၎င်းဆန္ဒဖော်ထုတ်ပွဲတွင် လက်ယာစွန်းရောက်ပါတီကို ထောက်ခံသူများက အကြမ်းဖက်သမားများအား ချေမှုန်းကြဟူသည့် စာတမ်းများ ကိုင်ဆောင်ကြွေးကြော်ခဲ့သည်။ ဝန်ကြီးချုပ်နေတန်ယာဟု၏ ညွန့်ပေါင်းအစိုးရတွင် ပါဝင်သည့် လက်ယာစွန်းရောက်ပါတီသည် ဟားမတ်စ်နှင့် ထာဝရအပစ်အခတ်ရပ်စဲရေးကို ဆန့်ကျင်သည့် အဖွဲ့အစည်းဖြစ်ပြီး ယင်းပါတီ၏ အပစ်အခတ်ရပ်စဲရေးဆန့်ကျင်သည့် အချက်ကလည်း အစ္စရေးအားတိုက်ခိုက်မှုကို ဆက်လက်ဆောင်ရွက်စေသည့် အကြောင်းရင်းဖြစ်သည်ဟု လေ့လာသူများက ပြောကြားသည်။ အစ္စရေးတပ်မတော်သည် ယမန်နေ့တွင် ဟားမတ်စ်အဖွဲ့၏ ပစ်မှတ်နှစ်ရာကျော်ကို တိုက်ခိုက်ခဲ့ကြောင်း သိရသည်။ အစ္စရေးနှင့်ဟားမတ်စ်အကြား ရက်ပေါင်း ၇၀ ကြာမည့် အပစ်အခတ်ရပ်စဲရေးဆောင်ရွက်ရေးအတွက် အမေရိကန်က တောင်းဆိုခဲ့သည်။ **ကိုးကား – အင်န်အိတ်ချ်ကေ၊ ဘာသာပြန် – စိုးသူရ**

ဂျပန်နိုင်ငံ၌ ပြည်တွင်းခရီးသွားလုပ်ငန်း ပြန်လည်မြှင့်တင်ရေးဆောင်ရွက်

တိုကျို မေ ၂၇

ဂျပန်နိုင်ငံတွင် ပြည်တွင်းခရီးသွားလုပ်ငန်း ပြန်လည်မြှင့်တင်ရေးအတွက် ဂျပန်အစိုးရ၏ ခရီးသွားလုပ်ငန်းဆိုင်ရာ စက္ကူဖြူစာတမ်းတွင် တောင်းဆိုခဲ့ကြောင်း ယနေ့အင်န်အိတ်ချ်ကေသတင်းအရ သိရသည်။ လက်ရှိအချိန်တွင် ဂျပန်နိုင်ငံသားများသည် ပြည်တွင်းရှိ ခရီးသွားနေရာများသို့ သွားရောက်မှုလျော့နည်းလာကြောင်း တာဝန်ရှိသူများက ပြောသည်။

သို့ရာတွင် ပြည်ပမှခရီးသွားများ နိုင်ငံအတွင်းသို့ လာရောက်မှု များပြားနေကြောင်း သိရသည်။ ယမန်နှစ်အတွင်းက ပြည်တွင်း၌ ခရီးသွားလာခဲ့သည့် ပြည်တွင်း ခရီးသွားအရေအတွက်သည် ၂၀၁၉ ခုနှစ်ကထက် နည်းပါးခဲ့ကြောင်းနှင့် ၎င်းကဲ့သို့ ပြည်တွင်းခရီးသွားလာမှု နည်းပါးလာခြင်းကြောင့် ဒေသအလိုက် ခရီးသွားလုပ်ငန်းဆိုင်ရာ ဆွဲဆောင်သည့် လုပ်ငန်းများကို အများအပြားကို ပြန်လည်ဆောင်ရွက်လာကြကြောင်း တာဝန်ရှိသူများက ပြောကြားသည်။

နိုင်ငံအတွင်းရှိ ဒေသခုနစ်ခုတွင် ခရီးသွားလုပ်ငန်းများကို ဆောင်ရွက်ခဲ့ကြသည်။ တိုကျိုမြို့တွင် နေထိုင်သည့် ဒေသခံတစ်ဦးက နီဂါတာဒေသတွင် ဆောင်ရွက်သည့် ဆန်စပါးစိုက်ပျိုးပွဲ၌ ခရီးသွားလုပ်ငန်းအစီအစဉ်အရ အခမဲ့သွားရောက်စိုက်ပျိုးရခြင်းကို ကျေနပ်မိကြောင်းနှင့် ၎င်းဆန်စပါး ရိတ်သိမ်းသည့် အခမ်းအနားသို့လည်း သွားရောက်ချင်ကြောင်း ပြောကြားသည်။

ကိုးကား – အင်န်အိတ်ချ်ကေ ဘာသာပြန် – စိုးသူရ

အမေရိကန်နိုင်ငံတွင် ပညာသင်ကြားခွင့်ရုပ်သိမ်းခံရသည့် ကျောင်းသားများကို ဂျပန်နိုင်ငံရှိ တက္ကသိုလ်များ၌ ပညာသင်ကြားပေးမည်

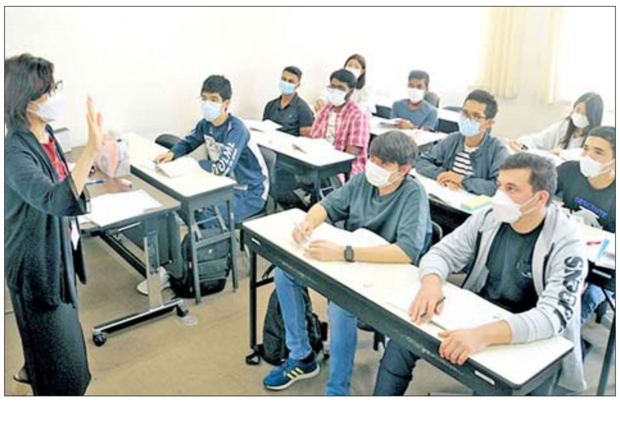

တိုကျို မေ ၂၇

အမေရိကန်နိုင်ငံတွင် ပညာသင်ကြားခွင့် ရုပ်သိမ်းခံရသည့် ကျောင်းသားများကို ဂျပန်နိုင်ငံရှိ တက္ကသိုလ်များက လက်ခံ၍ ပညာသင်ကြားပေးရေး အတွက် ဂျပန်ပညာရေး ဝန်ကြီးဌာနက ညွှန်ကြားခဲ့ကြောင်း ယနေ့ အင်န်အိတ်ချ်ကေ သတင်းအရ သိရသည်။ အမေရိကန်အစိုးရသည် မကြာသေးမီက ဟားဗတ်တက္ကသိုလ်တွင် ပညာသင်ကြားနေသည့် နိုင်ငံတကာမှ ကျောင်းသားများအား ပညာသင်ယူခွင့် ရုပ်ဆိုင်းခဲ့သည်။

အမေရိကန်နိုင်ငံတွင် ဂျပန်ကျောင်းသားအများအပြား ပညာသင်ကြားနေသည့် အတွက် ၎င်းတို့အနေဖြင့် စိုးရိမ်ပူပန်မှုများရှိနေကြောင်း ဂျပန်ပညာရေးဝန်ကြီးဌာနက ပြောကြားသည်။

ဂျပန်နိုင်ငံအတွင်းရှိ တက္ကသိုလ်များကို အမေရိကန်နိုင်ငံတွင် ပညာသင်ကြားခွင့် ရုပ်ဆိုင်းခံရသည့် ဂျပန်နိုင်ငံသားကျောင်းသားများနှင့် ဂျပန်နိုင်ငံသားမဟုတ်သူ အခြားနိုင်ငံများမှ ကျောင်းသားများအား ပညာသင်ကြားပေးရန် ပညာရေးဝန်ကြီးဌာနက ဂျပန်တက္ကသိုလ်များအား မေ ၂၇ ရက်တွင် ညွှန်ကြားခဲ့သည်။ ၎င်းညွှန်ကြားချက်အရ တိုကျိုတက္ကသိုလ်၊ အိုဆာကာတက္ကသိုလ်နှင့် ဟိုကိုင်းဒိုးတက္ကသိုလ်တို့က ဟားဗတ်တက္ကသိုလ်မှ ပညာသင်ကြားခွင့်ရုပ်ဆိုင်းခံရသည့် ဂျပန်နိုင်ငံသား ကျောင်းသားများနှင့် ပြည်ပနိုင်ငံများမှ ကျောင်းသားများကို ပညာသင်ကြားခွင့်ပြုရေး အစီအစဉ်များ ဆောင်ရွက်နေသည်။

ကိုးကား – အင်န်အိတ်ချ်ကေ ဘာသာပြန် – စိုးသူရ

လူငယ်နှင့် နေ့စဉ်မှတ်တမ်း (ဒိုင်ယာရီ) ရေးသားခြင်းအလေ့အကျင့်

မောင်မောင်မြင့်သိန်း(စက်မှုတက္ကသိုလ်)

လူငယ်များကိုလေ့လာကြည့်ရာတွင် အချို့ကနေ့စဉ်မှတ်တမ်း(ဒိုင်ယာရီ) (Diary) ရေးသားရသည်ကို နှစ်သက်ကြသည်။ အချို့ကတော့ ဝါသနာမပါလှချေ။ ယေဘုယျအားဖြင့် ဒိုင်ယာရီသည် တစ်ရက်(သို့မဟုတ်) အခြားကာလတစ်ခုအတွင်းဖြစ်ပျက်ခဲ့သမျှကို အစီရင်ခံတင်ပြသည့် ရက်စွဲအလိုက် သီးခြားထည့်သွင်းမှုများဖြင့် ရေးမှတ်ထားသော မှတ်တမ်းပင်ဖြစ်သည်။ ရှေးယခင်က ဒိုင်ယာရီများကိုလက်ရေးဖြင့် ရေးသားခဲ့ကြသော်လည်း ယခုအခါ ဒစ်ဂျစ်တယ်အသွင်ဖြင့် ရေးသားလာကြသည်။ ကိုယ်ရေးကိုယ်တာလှုပ်ရှားမှုများ၊ ရောင်ပြန်ဟပ်မှုများ(သို့မဟုတ်) ခံစားမှုများအတွက် နေ့စဉ် မှတ်တမ်းရေးသားကြသူများရှိကြသည်။ နေ့စဉ် မှတ်တမ်း(ဒိုင်ယာရီ)၏ အမျိုးအမည်များကလည်း စုံလင်လှသည်။ ကျောင်းမှတ်တမ်းဒိုင်ယာရီ၊ ကျန်းမာရေးဒိုင်ယာရီ၊ အစားအစာဒိုင်ယာရီ၊ အလုပ်ဒိုင်ယာရီ၊ ခရီးသွားဒိုင်ယာရီ စသည်ဖြင့်စုံလင်လှသည်။ လူတို့သည် မိမိဘဝတွင် အရေးပါသောအတွေးအမြင်များ၊ ခံစားချက်များ၊ အဖြစ်အပျက်များကို မှတ်တမ်းတင်ထားရန် ဒိုင်ယာရီရေးလေ့ရှိသည်။

ဤကမ္ဘာကြီးတွင် လူအများဆုံးဖတ်သော စာအုပ်မှာ ‘သမ္မာကျမ်းစာ’ ဟု ဆိုကြသည်။ သမ္မာကျမ်းစာပြီးလျှင် လူအများဆုံးဖတ်သောစာအုပ်မှာ ‘အင်န်ဖရန့်စ်၏ နေ့စဉ်မှတ်တမ်း’ ဟူသော စာအုပ်ဟု ဆိုကြသည်။ ထိုစာအုပ်ပါ အကြောင်းအရာများကို ပြဇာတ်အဖြစ် တင်ဆက်ကပြခဲ့ရာ အောင်မြင်မှုများရရှိခဲ့သည်။ ရုပ်ရှင်အဖြစ် ရိုက်ကူးတော့လည်း ကမ္ဘာအနှံ့အပြားတွင် အောင်မြင်မှုရရှိခဲ့ပြန်သည်။ စာအုပ်၊ ပြဇာတ်၊ ရုပ်ရှင် နယ်ပယ်သုံးခုတွင် အောင်မြင်ခဲ့သည်မှာ ဤစာအုပ်၏ ထူးခြားမှုပင်ဖြစ်သည်။ ပို၍ထူးခြားအံ့သြဖွယ်ကောင်းသည်ကား အသက်(၁၃)နှစ်အရွယ် ဂျူးလူမျိုး လူငယ်အမျိုးသမီးတစ်ဦး၏ နေ့စဉ်မှတ်တမ်းကြောင့်ဖြစ်သည်။

လူငယ်များအနေဖြင့် နေ့စဉ်မှတ်တမ်းတစ်ခု၏ ထူးခြားသောအောင်မြင်မှုကို သိရှိစေလိုသဖြင့် ယင်းစာအုပ် အဘယ်ကြောင့် အောင်မြင်ခဲ့သည်ကို တင်ပြလိုပါသည်။ ထိုနေ့စဉ်မှတ်တမ်းစာအုပ်လေးကို ၁၉၄၇ ခုနှစ်တွင် ဒတ်ချ်ဘာသာဖြင့် စတင်ပုံနှိပ်ထုတ်ဝေခဲ့သည်။ ၁၉၅၂ ခုနှစ်တွင် အင်္ဂလိပ်ဘာသာသို့ ပြန်ဆိုထုတ်ဝေခဲ့သည်။ ဘာသာစကားပေါင်း ၅၅ မျိုးဖြင့် ပုံနှိပ်ထုတ်ဝေခဲ့သည်။ ယင်းသို့သော ကမ္ဘာကျော်စာအုပ်တစ်အုပ်ကို မှတ်တမ်းတင်ရေးသားခဲ့သူမှာ အသက်(၁၃)နှစ်သာ ရှိသေးသော ဂျူးလူမျိုး အင်န်ဖရန့်စ်ဆိုသူ မိန်းကလေးတစ်ဦးသာဖြစ်သည်။ သူသည် ဟော်လန်နိုင်ငံ အမ်စတာဒမ်မြို့တွင် မိဘများနှင့်အတူ နေထိုင်ခဲ့သည်။

ဒုတိယကမ္ဘာစစ်ကြီးဖြစ်သောအခါ ဂျာမနီနာဇီတို့သည် ဟော်လန်နိုင်ငံကို ကျူးကျော်ဝင်ရောက်သိမ်းပိုက်ခဲ့သည်။ စစ်သွေးကြွနေသော နာဇီတို့သည် လူများကို နှိပ်စက်သတ်ဖြတ်ကြသည်။ အဖိုးတန်ရတနာပစ္စည်းများ၊ အမျိုးသားအနုပညာလက်ရာများကို သိမ်းပိုက်ကာ ဂျာမနီနိုင်ငံသို့ ယူခဲ့ကြသည်။ နာဇီတို့သည် ဂျူးလူမျိုးများ၊ ကက်သလစ်ဘာသာဝင်များ၊ ဂျစ်ပစီများနှင့် ခေတ်ပညာတတ်လူတန်းစားများကို အလွန်မုန်းတီးသည်။ ထိုအထဲတွင် ဂျူးလူမျိုးတို့ကို ပို၍မုန်းတီးစိတ်ရှိသည်။ ထို့ကြောင့် နာဇီကျူးကျော်ဝင်ရောက်ရာ နိုင်ငံတိုင်းတွင် ဂျူးဆန့်ကျင်ရေးဥပဒေများထုတ်ကာ ပြင်းပြင်းထန်ထန် နှိပ်ကွပ်လေ့ရှိသည်။ ဖမ်းမိသောဂျူးများကို အကျဉ်းစခန်းများသို့ပို့ကာ နှိပ်စက်ညှဉ်းပန်းသည်။ နောက်ဆုံးအဆိပ်ငွေ့ပေးကာ သတ်ပစ်သည်။ နာဇီတို့၏ အကျဉ်းစခန်းများသည် ပြန်လမ်းမရှိသော သေမင်းတမန်ငရဲခန်းများပင်ဖြစ်သည်။

ထိုသို့သော စစ်မီးများ တဟုန်းဟုန်းတောက်နေသော ခေတ်ဆိုးခေတ်ပျက်ထဲတွင် ဂျူးမလေး အင်န်ဖရန့်စ်သည် သူ၏ နေ့စဉ်မှတ်တမ်းကို မြတ်မြတ်နိုးနိုး ရေးသားခဲ့ခြင်းဖြစ်သည်။ သူရေးသားသော နေ့စဉ်မှတ်တမ်းစာအုပ်လေးမှာ သူ၏ မွေးနေ့တစ်ခုတွင် သူ့မိဘများပေးသော မွေးနေ့လက်ဆောင်စာအုပ်လေးဖြစ်သည်။ ထိုလက်ဆောင်စာအုပ်လေးကို သူလွန်စွာမြတ်နိုးသည်။ အင်န်ဖရန့်စ်သည် လက်ဆောင်ရသည့်နေ့မှစ၍ နေ့စဉ်မှတ်တမ်းကို မှန်မှန်ရေးခဲ့သည်။ သူ၏ နေ့စဉ်မှတ်တမ်းကို ၁၉၄၂ ခုနှစ် ဇွန်လ ၁၄ ရက်နေ့တွင် စတင်ရေးသားခဲ့ပြီး ၁၉၄၄ ခုနှစ် ဩဂုတ်လ ၁ ရက်နေ့တွင် နောက်ဆုံးရေးသားခဲ့သည်ကို တွေ့ရှိရသည်။

အင်န်ဖရန့်စ်၏ နေ့စဉ်မှတ်တမ်းစာအုပ်လေးထဲတွင် ပါဝင်သောအကြောင်းအရာများမှာ စုံလင်လှသည်။ ပျော်ရွှင်စရာ၊ ထိတ်လန့်စရာ၊ ရယ်စရာ၊ အံ့သြစရာတို့ဖြင့် ရသစုံဝတ္ထုတစ်ပုဒ်ကဲ့သို့ ဖြစ်နေသည်။ သို့ရာတွင် အကြောင်းအရာများက သူတကယ်တွေ့ကြုံမြင်သိ ခံစားခဲ့ရသည်ချည်းဖြစ်သည်။ သူသည် ထိုမှတ်တမ်းများကို အမ်စတာဒမ်မြို့ ပရင်ဆန်ဂရမ်လမ်းမပေါ်ရှိ သူ့ဖခင်၏ အလုပ်ခန်းအပေါ်ထပ်မှ အခန်းကျဉ်းလေးထဲတွင် လျှို့ဝှက်ပုန်းခိုနေစဉ်ကာလအတွင်း ရေးသားခဲ့ခြင်းဖြစ်သည်။ ထိုအခန်းကျဉ်းလေးထဲတွင် သူတို့မိသားစုအပါအဝင် လူရှစ်ဦးအတူပုန်းခိုနေထိုင်ခဲ့ကြခြင်းဖြစ်သည်။

သူတို့ပုန်းခိုနေစဉ်ကာလအတွင်း သူတို့အတွက် စားစရာ၊ ငွေရေးကြေးရေးကအစ ရာရှင်လက်မှတ်ရရေးအဆုံး သူ့ဖခင်၏ လုပ်ဖော်ကိုင်ဖက်များဖြစ်သော ဒတ်ချ်အမျိုးသားများက ဝိုင်းဝန်းကူညီခဲ့ကြသည်။ ဂျာမန်များသိသွားလျှင်မူ ထောင်ကျလျှင်ကျ၊ သို့မဟုတ် အသတ်ခံရဖွယ်သာရှိသည်။ လောကနှင့်အဆက်ပြတ်ကာ ဘယ်နေ့လာဖမ်းမလဲဟူသော စိုးရိမ်စိတ်ဖြင့် တထိတ်ထိတ် တလန့်လန့်နေခဲ့ရသော ဘဝမျိုးတွင် အင်န်ဖရန့်စ်သည် သူ၏ကမ္ဘာကျော်မည့် နေ့စဉ်မှတ်တမ်းကို ရေးခဲ့ရခြင်းဖြစ်သည်။

အင်န်ဖရန့်စ်သည် သူ၏ နေ့စဉ်မှတ်တမ်းစာအုပ်လေးတွင် သူစဉ်းစားမိသမျှ၊ တွေ့မြင်သမျှ၊ သတိပြုမိသမျှ အကြောင်းအရာများကို စုံစုံလင်လင် ရေးမှတ်ထားခဲ့သည်။ အစောပိုင်းကာလများက သူ၏ ပျော်ရွှင်ဖွယ် ကျောင်းသူဘဝလည်းပါသည်။ သူ့မိသားစု၊ သူ့အပေါင်းအသင်းနှင့် သူ့ပတ်ဝန်းကျင်မှ အကြောင်းများလည်းပါသည်။ အမှောင်ခေတ်ကာလ နာဇီတို့၏ ဂျူးသုတ်သင်ရှင်းလင်းရေးနှင့် ပတ်သက်၍လည်း သူသိသမျှ၊ ကြားသမျှ၊ စုံစေ့အောင် မှတ်တမ်းတင်ထားသည်ကို တွေ့ရသည်။

ယင်းသို့ နာဇီတို့ရန်မှ ပုန်းရှောင်နေစဉ်ကာလအတွင်းမှာပင် အင်န်ဖရန့်စ်သည် ပြင်သစ်စာကိုလည်း သင်လိုက်သေးသည်။ အင်္ဂလိပ်စာလည်း သင်သည်။ ပြီးတော့ သမိုင်းစာအုပ်များ၊ လူငယ်ဆိုင်ရာစာအုပ်များလည်း ဖတ်သည်။ ဖတ်ပြီးလျှင် လူငယ်နှင့်လူကြီးတွေကြားက ပြဿနာကို စဉ်းစားသည်။ ဂျူးပြဿနာသည် သူ့အတွက် စဉ်းစားစရာဖြစ်လာသည်။ စစ်ကိုမုန်းတီးစိတ်က ကြီးထွားလာပြီး နာဇီဟစ်တလာ၏ ရက်စက်ကြမ်းကြုတ်မှုတို့ကိုလည်း နာကြည်းလာသည်။ သူ၏ဆန္ဒနှင့် ရည်မှန်းချက်မှာ တစ်နေ့တွင် စာရေးဆရာ၊ သတင်းစာဆရာလုပ်ရန်ဖြစ်သည်။ ထို့ကြောင့် ဝတ္ထုတိုလေးများကို စမ်းရေးကြည့်သည်။ သူရေးနေသော နေ့စဉ်မှတ်တမ်းကို အခြေခံပြီး စစ်ကြီးပြီးလျှင် ဤလျှို့ဝှက်အခန်းကျဉ်းလေးအကြောင်းကို စာအုပ်တစ်အုပ်ရေးမည်ဟု စိတ်ကူးထားသည်။

စစ်ကြီးမပြီးမီကာလ ၁၉၄၄ ခုနှစ် ဩဂုတ်လ ၄ ရက်နေ့တွင် သူတို့မိသားစု နာဇီလက်တွင်းသို့ သက်ဆင်းခဲ့ကြရသည်။ ပထမဦးစွာ မိသားစုအားလုံးကို အော့ဇဝစ်အကျဉ်းစခန်းသို့ ပို့လိုက်ကြသည်။ နောက်တော့ ကျားနှင့်မ သီးသန့်ခွဲလိုက်သောအခါ သူတို့မိသားစု တကွဲတပြားစီ ဖြစ်သွားတော့သည်။ ထိုအကျဉ်းစခန်းတွင် အဆိပ်ငွေ့ပေး၍ အသတ်ခံရန်အတွက် မိုးရေထဲတွင် တန်းစီစောင့်ဆိုင်းနေရသော ကလေးငယ်များကို အင်န်ဖရန့်စ်ကိုယ်တိုင် မြင်တွေ့ခဲ့ရသည်။ သူ၏ မိခင်မှာလည်း အော့ဇဝစ်မှာပင် ကွယ်လွန်သွားခဲ့သည်။ သူတို့ညီအစ်မနှစ်ယောက်ကမူ အခြားဂျူးများနှင့်အတူ အိုဒက်ဆာအနီးရှိ အကျဉ်းစခန်းတစ်ခုသို့ အပို့ခံရသည်။ ထိုအကျဉ်းစခန်းတွင်ပင် ညီအစ်မနှစ်ယောက်စလုံး အူရောင်ငန်းဖျားရောဂါ အပြင်းအထန်ခံစားရင်း သေဆုံးခဲ့ရသည်။ သူတို့သေဆုံးပြီး မကြာခင်မှာပင် ထိုအကျဉ်းစခန်းသည် မဟာမိတ်တို့၏အကူအညီဖြင့် နာဇီတို့လက်အောက်မှ လွတ်မြောက်သွားခဲ့သည်။

စစ်ကြီးပြီးသောအခါ သူတို့မိသားစုတွင် သူ့ဖခင်တစ်ဦးတည်းသာ အသက်ရှင်၍ ကျန်ရစ်ခဲ့သည်။ ထိုစစ်ကြီးအတွင်း လူ ၁၀ သန်းခန့် အသက်ဆုံးရှုံးခဲ့ရသည်။ ယင်းတို့အနက် ခြောက်သန်းမှာ ဂျူးလူမျိုးများဖြစ်ကြသည်။ တစ်သန်းခွဲကျော်မှာ အပြစ်မဲ့သော ကလေးငယ်များဖြစ်သည်။ အင်န်ဖရန့်စ်၏ဖခင်သည် နေရပ် အမ်စတာဒမ်သို့ ပြန်ရောက်သောအခါ သူတို့ပုန်းခိုစဉ်က ကူညီခဲ့ဖူးသော အမျိုးသမီးကြီးတစ်ဦးနှင့် မထင်မှတ်ဘဲ ပြန်တွေ့သည်။ သူက အခန်းသန့်ရှင်းရေးလုပ်ရင်း တွေ့ရှိခဲ့သော အင်န်ဖရန့်စ်၏ နေ့စဉ်မှတ်တမ်းစာအုပ်လေးကို လုံခြုံစွာ သိမ်းဆည်းထားရာမှ ပြန်လည်ထုတ်ပေးခဲ့သည်။ သမီး၏ နေ့စဉ်မှတ်တမ်းကိုဖတ်ရသောအခါ ဖခင်ဖြစ်သူမှာ လွန်စွာစိတ်မကောင်းဖြစ်မိသည်။ နောက်ဆုံးတော့ သမီးဖြစ်သူ၏ဆန္ဒကို အကောင်အထည်ဖော်ရန် ကြိုးစားတော့သည်။ ဤသို့ဖြင့် ၁၉၄၇ ခုနှစ်တွင် အင်န်ဖရန့်စ်၏ မှတ်တမ်းစာအုပ်လေးကို ဒက်ချ်ဘာသာဖြင့် ပုံနှိပ်ထုတ်ဝေနိုင်ခဲ့သည်။

“အင်န်ဖရန့်စ်၏နေ့စဉ်မှတ်တမ်း” စာအုပ်လေး ထွက်ပေါ်လာသောအခါ စစ်ပြီးကာလ မျှော်လင့်ချက်မဲ့နေသည့် လူသားထုကြားတွင် မျှော်လင့်ခြင်းတေးသံတစ်စ ပျံ့လွင့်လာသကဲ့သို့ ဖြစ်သွားသည်။ ဖတ်ရသူတို့စိတ်နှလုံးတွင်လည်း ပြင်းပြင်းထန်ထန် ထိခိုက်ခံစားလိုက်ရသည်။ ယင်းစာအုပ်သည် လူထုကြားထဲတွင် ပျံ့နှံ့သွားပြီး အကြိမ်ကြိမ် ထပ်မံရိုက်နှိပ်ခဲ့ရသည်။ ဟော်လန်နိုင်ငံတွင်သာမက ဥရောပတစ်လွှားသို့ပါ ပျံ့နှံ့သွားပြီး ဘာသာပေါင်းစုံဖြင့် ပြန်ဆိုရိုက်နှိပ်ထုတ်ဝေခဲ့ရသည်။ ဤသို့ဖြင့် ‘ အင်န်ဖရန့်စ်၏ နေ့စဉ်မှတ်တမ်း’သည် ကမ္ဘာပေါ်တွင် ‘ သမ္မာကျမ်းစာ’ ပြီးလျှင် အရောင်းရဆုံး စာအုပ်တစ်အုပ်ဖြစ်လာခဲ့သည်။

အမှောင်ခေတ် လျှို့ဝှက်အခန်းကျဉ်းလေးထဲမှ ဖွင့်အံလိုက်သော အသက် (၁၃)နှစ်အရွယ်လူငယ်မိန်းကလေးတစ်ဦး၏ ရိုးသားဖြူစင်သော စိတ်နှလုံးဖြင့် ရေးသားခဲ့သည့် နေ့စဉ်မှတ်တမ်းစာအုပ်လေးကို ဖတ်ရှုမိသူတိုင်း သတိတရရှိနေကြသည်။ လူငယ်များအနေဖြင့် နေ့စဉ်မှတ်တမ်းရေးသားခြင်း အလေ့အထများကို မွေးမြူခြင်းဖြင့် မိမိတို့ဘဝ၏ မှတ်တမ်းများကို လှစ်ဟဖော်ပြနိုင်မည်ဖြစ်ပါသည်။ ။

ရယ်စရာ ပြုံးစရာ နိုင်ငံတကာဟာသများ

မာတင်ဖဲ

အမဲသားများ သက်သာသောဈေးနှုန်းများဖြင့် လှည့်လည်ရောင်းချပေးလျက်ရှိ

နေပြည်တော် မေ ၂၇

စီးပွားရေးနှင့် ကူးသန်းရောင်းဝယ်ရေးဝန်ကြီးဌာနနှင့် မကွေးတိုင်းဒေသကြီးအစိုးရအဖွဲ့တို့ ပူးပေါင်းစီစဉ်မှုဖြင့် အမဲသားများအား ဈေးကားများဖြင့် ပြည်ထောင်စုနယ်မြေ နေပြည်တော်အတွင်း ငလျင်ဒဏ်သင့် ဝန်ထမ်းများနှင့် ပြည်သူများသို့ သက်သာသောဈေးနှုန်းများဖြင့် လှည့်လည်ရောင်းချပေးခဲ့ကြောင်း သိရသည်။

ထိုသို့ လှည့်လည်ရောင်းချရာ ယနေ့တွင် အမဲသား(အသား)ပိဿာ ၁၃၀၊ အမဲသား(အရိုးအသား)ပိဿာ ၂၀၀ တို့ကို သက်သာသောဈေးနှုန်းများဖြင့် လှည့်လည်ရောင်းချပေးခဲ့ကြောင်းနှင့် အပတ်စဉ်အင်္ဂါနေ့တိုင်း ဆက်လက်ရောင်းချပေးသွားမည်ဖြစ်ကြောင်း သိရသည်။ သတင်းစဉ်

ကန့်ကွက်နိုင်ပါကြောင်း အများသိစေရန်ကြေညာခြင်း

ရန်ကုန်တိုင်းဒေသကြီး၊ မရမ်းကုန်းမြို့နယ်၊ (၁၀)ရပ်ကွက်၊ ဦးထွန်းငြိမ်းလမ်း၊ အမှတ် (၂) ဟုခေါ်တွင်သည့် မြေကွက်ပေါ်တွင် ဆောက်လုပ်ထားသည့် Diamond Inya Palace အဆင့်မြင့်ကွန်ဒို အဆောက်အဦရှိ အကျယ်အဝန်းဧရိယာ (၁၀၂၅)စတုရန်းပေရှိ (၂၅-လွှာ)၊ Room Type (Deluxe)၊ အခန်းအမှတ်-(25-01) ကွန်ဒိုတိုက်ခန်းနှင့် ယင်းတိုက်ခန်းပေါ်ရှိ အကျိုးခံစားခွင့်အရပ်ရပ်အားလုံးတို့သည် (၅-၉-၂၀၁၆)ရက်စွဲပါ စာချုပ်အရ Mr. Huang Yun Qiang (Passport No- 3853230)မှ လက်ဝယ်ရှိ ပိုင်ဆိုင်ရောင်းချပိုင်ခွင့်ရှိသော ကွန်ဒိုတိုက်ခန်းဖြစ်ပါသည်။ အဆိုပါ ကွန်ဒိုတိုက်ခန်းအား ရောင်းသူထံမှ ကျွန်ုပ်၏မိတ်ဆွေဖြစ်သူ ဒေါ်ရည်ဝိုင်းဦး [၁၂/စခန(နိုင်)၀၀၂၈၃၀]မှ ဝယ်ယူရန်အတွက် တန်ဖိုးငွေ၏တစ်စိတ်တစ်ဒေသကို စရန်ငွေအဖြစ် ပေးချေထားပြီးဖြစ်ပါသည်။ အဆိုပါ ကွန်ဒိုတိုက်ခန်းနှင့်ပတ်သက်၍ ကန့်ကွက်လိုပါက ပိုင်ဆိုင်မှုစာချုပ်စာတမ်း၊ အထောက်အထားမူရင်းများနှင့်အတူ ကြော်ငြာပါသည့်နေ့ရက်မှ (၇) ရက်အတွင်း ကန့်ကွက်နိုင်ပါကြောင်း၊ သတ်မှတ်ရက်ကျော်လွန်ပါက အရောင်းအဝယ်ကိစ္စကို ဆက်လက်ဆောင်ရွက်သွားမည်ဖြစ်ကြောင်း အများသိစေရန် ကြေညာအပ်ပါသည်။

လွှဲအပ်ညွှန်ကြားချက်အရ
ဒေါ်သင်းသင်းမော်
တရားလွှတ်တော်ရှေ့နေ (စဉ် - ၈၈၂၆)
အမှတ် (၁၉၄/၁၉၆)၊ ပထမထပ်၊ မဟာဗန္ဓုလလမ်း၊ (၁) ရပ်ကွက်၊
ပုဇွန်တောင်မြို့နယ်၊ ရန်ကုန်မြို့။ ဖုန်း- ၀၉-၄၅၀၀၃၁၂၉၂

မြန်အောင်မြို့နယ်အတွင်း တရားမဝင်စက်သုံးဆီအရောင်းဆိုင်များ ဖွင့်လှစ်မှု ရှိ/မရှိ ကွင်းဆင်းစစ်ဆေး

မြန်အောင် မေ ၂၇

ဧရာဝတီတိုင်းဒေသကြီး မြန်အောင်မြို့နယ်အတွင်း တရားမဝင်စက်သုံးဆီ

အရောင်းဆိုင်များ ဖွင့်လှစ်ရောင်းချမှု ရှိ/မရှိ တာဝန်ရှိသူများက ယနေ့နံနက်ပိုင်းတွင် ကွင်းဆင်းစစ်ဆေးသည်။

ထိုသို့ ဆောင်ရွက်ရာတွင် မြန်အောင်မြို့နယ် ရဲတပ်ဖွဲ့မှူး ရဲမှူးတင်ဝင်း၊ မြို့နယ်အထွေထွေအုပ်ချုပ်ရေးဦးစီးဌာန တာဝန်ရှိသူများ၊ မြို့နယ်မီးသတ်ဦးစီးမှူး ဦးရဲအောင်နှင့် မြို့နယ်စည်ပင်သာယာရေးအဖွဲ့ အမှုဆောင်အရာရှိ ဦးကြင်စိုး၊ စားသုံးသူရေးရာဦးစီးဌာန ဦးစီးမှူး ဦးမြင့်အောင်နှင့် တာဝန်ရှိသူပူးပေါင်းအဖွဲ့က ကွင်းဆင်းကြည့်ရှုစစ်ဆေးရာ တရားမဝင်စက်သုံးဆီအရောင်းဆိုင်များ ဖွင့်လှစ်ရောင်းချခြင်းမရှိကြောင်း စစ်ဆေးတွေ့ရှိရပြီး လိုင်စင်ရှိ စက်သုံးဆီအရောင်းဆိုင်များကိုလည်း သက်ဆိုင်ရာဌာနများ၏ ညွှန်ကြားချက်နှင့်အညီ ရောင်းချနေမှုအခြေအနေများကို ကွင်းဆင်းစစ်ဆေးခဲ့ကြောင်း သိရသည်။ ရောဦးသာ

ကန့်ကွက်နိုင်ကြောင်းကြော်ငြာ

ဒလမြို့နယ်၊မြေတိုင်းရပ်ကွက်အမှတ်-၁/ဗညားဒလ၊မြေကွက်အမှတ်-၁၁၈၈/ခ၊ဧရိယာ(၁၂၀၀)စတုရန်းပေ၊မြေကွက်တည်နေရာအမှတ်(၁၁၈၈/ခ)၊အောင်ဇေယျ(၁၀)လမ်း၊ဗညားဒလရပ်ကွက်၊ဒလမြို့နယ်၊ဦးခင်မောင်မြင့်(Q/RGN-၀၁၁၅၉၇)အမည်ပေါက်နှစ်(၆၀)မြေငှားဂရန်မြေအားအမည်ပေါက်(ခင်ပွန်း)ကွယ်လွန်သဖြင့်တရားဝင်အမွေဆက်ခံခွင့်ရှိသောဇနီးတော်စပ်ကြောင်းကျမ်းကျိန်လွှာ၊ထောက်ခံကျမ်းကျိန်လွှာ(၂)စောင်၊သေဆုံးမှုလက်မှတ်၊နိုင်ငံသားစိစစ်ရေးကတ်ပြား၊အိမ်ထောင်စုလူဦးရေစာရင်းနှင့်ဂရန်မူရင်းတို့တင်ပြ၍ဒေါ်မြင့်မြင့်(၁၂/ဒလန(နိုင်)၀၀၈၇၇၂)မှပိုင်ဆိုင်စာချုပ်ချုပ်ဆိုရန်မြေပုံကူးလျှောက်ထားလာရာတရားဝင်ခိုင်လုံသောအထောက်အထားများဖြင့်၍ကြော်ငြာပါသည့်နေ့မှစ၍(၇)ရက်အတွင်းကန့်ကွက်နိုင်ပါကြောင်းနှင့်ကန့်ကွက်မှုမရှိပါကလုပ်ထုံးလုပ်နည်းအတိုင်းဆက်လက်ဆောင်ရွက်ပေးမည်ဖြစ်ပါကြောင်းအသိပေးကြေညာအပ်ပါသည်။ ဌာနမှူး(ဒုတိယညွှန်ကြားရေးမှူးချုပ်) (ကိုယ်စား)
မြို့ပြမြေစီမံခန့်ခွဲမှုဌာန၊ရန်ကုန်မြို့တော်စည်ပင်သာယာရေးကော်မတီ

ဘရာဇီးအသင်းနှင့်အတူ ၂၀၂၆ ခုနှစ် ကမ္ဘာ့ဖလားဆွတ်ခူးရန် နည်းပြသစ် အန်ဆယ်လော့တီ ပစ်မှတ်ထားလျက်ရှိ

ဘရာဇီးနိုင်ငံလက်ရွေးစင်အသင်းကို စတင်ကိုင်တွယ်ခွင့်ရရှိခဲ့ပြီဖြစ်တဲ့ နည်းပြသစ် အန်ဆယ်လော့တီဟာ ကမ္ဘာပေါ်မှာ အကောင်းဆုံးအသင်းတစ်သင်းကို တာဝန်ယူကိုင်တွယ်ခွင့်ရရှိခဲ့ခြင်းအပေါ် ဂုဏ်ယူမိကြောင်းနဲ့ ဘရာဇီးနိုင်ငံလက်ရွေးစင်အသင်းနဲ့အတူ ၂၀၂၆ ခုနှစ် ကမ္ဘာ့ဖလားကို ရယူဆွတ်ခူးနိုင်ဖို့ ပစ်မှတ်ထားလျက်ရှိတယ်လို့ ပြောကြားခဲ့ပါတယ်။

အသက် ၆၅ နှစ်အရွယ်ရှိ နည်းပြအန်ဆယ်လော့တီဟာ ဘရာဇီးဘောလုံးအဖွဲ့ချုပ်ရဲ့ ဌာနချုပ်မှာကျင်းပခဲ့တဲ့ သတင်းစာရှင်းလင်းပွဲမှာ ဘရာဇီးနိုင်ငံ လက်ရွေးစင်အသင်းနဲ့အတူ ၂၀၂၆ ခုနှစ် ကမ္ဘာ့ဖလားကို ရယူဆွတ်ခူးနိုင်ရေးနဲ့ ပတ်သက်ပြီး ပြောကြားခဲ့တာဖြစ်ပါတယ်။ ဘရာဇီးအသင်းဟာ ကမ္ဘာ့ဖလားကို ငါးကြိမ်အထိ ရယူဆွတ်ခူးနိုင်ခဲ့တဲ့ အသင်းဖြစ်ပြီး လာမယ့်လအတွင်းမှာ ကျင်းပတဲ့ ကမ္ဘာ့ဖလားဝင်ခွင့်ပွဲစဉ်တွေအတွက်လည်း မန်ယူကွင်းလယ်ကစားသမား ကတ်စမဲရိုးနဲ့ စပါးအသင်းတိုက်စစ်မှူး ရစ်ချာလီဆန်တို့ကို ပထမဦးစားပေးကစားသမားတွေအဖြစ် နည်းပြအန်ဆယ်လော့တီက ရွေးချယ်ခဲ့တာ ဖြစ်ပါတယ်။

လက်ရှိ ဘရာဇီးအသင်းအတွက် ဂိုးသမားနေရာမှာ အဲလစ်ဆင်၊ ဂန်တို၊ ဟူဂိုဆူဇာ၊ နောက်တန်းနေရာ အတွက် ဆန်ဒရို၊ ဝက်စလေ၊ အဲလက်ဆန်ဒို၊ မာကွင်ဟို၊ အောဂတ်စတို၊ ဂန်ဒါဆင်၊ ကွင်းလယ်ပိုင်း အတွက် ပါရဲရား၊ ဆန်းတို့စ်၊ ဂွီမာရေ့စ်၊ ကတ်စမဲရိုး၊ အီဒါဆန်၊ ဂါဆန်၊ တိုက်စစ်ပိုင်းအတွက် အန်တိုနီ၊ အက်စတီဘာယို၊ ရာဖင်ဟာ၊ ရစ်ချာလီဆန်၊ ဗီနီစီးယပ်ဂျူနီယာ စတဲ့ကစားသမားတွေကို အဓိကပွဲထွက်ကစားခွင့်အတွက် ရွေးချယ်ထားတာ ဖြစ်ပါတယ်။ ငွေကြယ်

အမည်ပြောင်း

ရန်ကုန်တိုင်း ဒေသကြီး၊ မှော်ဘီမြို့နယ်၊ ညောင်ကုန်းအုပ်စု၊ မြောက်ချောကုန်းကျေးရွာ၊ သီရိသုခရပ်ကွက်နေ (ဘ) ဦးအောင်နိုင်လင်း၏ သားမောင်ကျော်မျိုးအောင် အားယနေ့မှစ၍ မောင်လွင်မိုးအောင်ဟု ပြောင်းလဲခေါ်ပါရန်။

အားကစားမြှင့်တင်
စိတ်လန်းရွှင်
ဆန့်ကျင်မူးယစ်ဆေး

လူဝင်မှုကြီးကြပ်ရေးနှင့် ပြည်သူ့အင်အားဝန်ကြီးဌာန နှစ်(၃၀)ပြည့် နှစ်ပတ်လည်နေ့အထိမ်းအမှတ် တန်းစီကွင်းအသစ် ဖွင့်ပွဲကျင်းပ

ပဲခူး မေ ၂၇

လူဝင်မှုကြီးကြပ်ရေးနှင့် ပြည်သူ့အင်အားဝန်ကြီးဌာန နှစ်(၃၀)ပြည့် နှစ်ပတ်လည်နေ့ အထိမ်းအမှတ်အဖြစ် ပဲခူးမြို့ ဥဿာမြို့သစ် (၆)ရပ်ကွက်ရှိ ပဲခူးတိုင်းဒေသကြီး ဦးစီးမှူးရုံး၌ မေ ၂၇ ရက် နံနက်ပိုင်းက တန်းစီကွင်းအသစ် ဖွင့်ပွဲအခမ်းအနား ကျင်းပသည်။

ရင်းရင်းနှီးနှီးတွေ့ဆုံ

အခမ်းအနားသို့ ပဲခူးတိုင်းဒေသကြီးဦးစီးမှူး ညွှန်ကြားရေးမှူး ဦးဆန်းအောင်နှင့် တိုင်းဒေသကြီး ဦးစီးမှူးရုံး ပဲခူးခရိုင် ပဲခူးမြို့နယ် ဦးစီးမှူးရုံးတို့မှ အရာထမ်း/ အမှုထမ်း ၆၂ ဦး တက်ရောက်ပြီး တိုင်းဒေသကြီးဦးစီးမှူးက အမှာစကားပြောကြားကာ ဝန်ထမ်းများနှင့် ရင်းရင်းနှီးနှီးတွေ့ဆုံခဲ့ကြောင်း သိရသည်။

တင်စိုး(ပဲခူး)

ဇီးကုန်းမြို့နယ်၌ မြို့နယ်အဆင့်ကျောင်းအပ်နှံရေးနေ့ အခမ်းအနားကျင်းပ

ဇီးကုန်း မေ ၂၇

၂၀၂၅-၂၀၂၆ ပညာသင်နှစ် မြို့နယ်အဆင့် ကျောင်းအပ်နှံရေးနေ့အခမ်းအနားကို ပဲခူးတိုင်းဒေသကြီး နတ်တလင်းခရိုင် ဇီးကုန်းမြို့နယ် အခြေခံပညာအထက်တန်းကျောင်း(အထက-ဇီးကုန်း)၌ ယနေ့နံနက်ပိုင်းက ကျင်းပရာ အခမ်းအနားသို့ မြို့နယ်စီမံအုပ်ချုပ်ရေးအဖွဲ့ဝင်များ၊ ဌာနဆိုင်ရာတာဝန်ရှိသူများ၊ မြို့နယ်အတွင်းရှိ အခြေခံပညာကျောင်း

များမှ ကျောင်းအုပ်ဆရာ ဆရာမကြီးများနှင့် တာဝန်ရှိသူများ တက်ရောက်ကြသည်။

ဦးစွာ မြို့နယ်စီမံအုပ်ချုပ်ရေးအဖွဲ့ဥက္ကဋ္ဌ (ကိုယ်စား) အဖွဲ့ဝင်(၁) ဗိုလ်မှူးကျော်လင်းသူက အမှာစကား ပြောကြားသည်။

ဆက်လက်၍ မြို့နယ်ပညာရေးမှူး ဒေါ်သန်းသန်းဌေးက ကျောင်းအပ်လက်ခံ ဆောင်ရွက်ပေးနေမှု အခြေအနေများနှင့် ပညာရေးရည်မှန်းချက်ဆောင်ရွက်မှုကိစ္စရပ်များကို ရှင်းလင်းပြောကြားသည်။ ထို့နောက် နိုင်ငံတော်မှ အခမဲ့ဖြန့်ဝေပေးသည့် ကျောင်းသုံး ပြဋ္ဌာန်းပုံနှိပ်စာအုပ်များ၊ ဗလာစာအုပ်များ၊ ကျောင်းဝတ်စုံနှင့် ဘောပင်၊ ခဲတံတို့ကို မြို့နယ်စီမံအုပ်ချုပ်ရေးအဖွဲ့မှ တာဝန်ရှိသူများက သက်ဆိုင်ရာကျောင်းအုပ် ဆရာ ဆရာမကြီးများထံ ပေးအပ်ခဲ့ကြောင်း သိရသည်။ မြို့နယ်(ပြန်/ဆက်)

ဒဂုံမြို့သစ်(တောင်ပိုင်း)မြို့နယ်၌ သွေးလွန်တုပ်ကွေးရောဂါ ကြိုတင်ကာကွယ်ရေးလုပ်ငန်းများ စုပေါင်းဆောင်ရွက်

ရန်ကုန် မေ ၂၇

ရန်ကုန်တိုင်းဒေသကြီး ဒဂုံမြို့သစ်(တောင်ပိုင်း)မြို့နယ်၌ ပြည်သူလူထုနှင့် ကျောင်းအခြေပြု သွေးလွန်တုပ်ကွေးရောဂါကာကွယ်နှိမ်နင်းရေးလုပ်ငန်းများကို မေလဆန်းမှစတင်ကာ မြို့နယ်ပြည်သူ့ကျန်းမာရေးဦးစီးဌာနမှူး ဒေါက်တာသုဝေ ဦးဆောင်သော ပြည်သူ့ကျန်းမာရေးဦးစီးဌာန ဝန်ထမ်းများနှင့် မြို့နယ်စည်ပင်ကျန်းမာရေးဌာန၊ မြို့နယ်မိခင်နှင့်ကလေးစောင့်ရှောက်ရေးအသင်း၊ မြို့နယ်အမျိုးသမီးရေးရာအသင်း၊ မြို့နယ်ကြက်ခြေနီတပ်ဖွဲ့၊ မီးသတ်တပ်ဖွဲ့ဝင်များ၊ ပရဟိတလူမှုကူညီရေးအသင်းအဖွဲ့များ၊ ရပ်ကွက်အုပ်ချုပ်ရေးအဖွဲ့များ ပူးပေါင်းကာ အရှိန်အဟုန်မြှင့် ဆောင်ရွက်လျက်ရှိသည်။

ထိုသို့ ဆောင်ရွက်လျက်ရှိရာ ယနေ့နံနက်ပိုင်းက ဒဂုံမြို့သစ်(တောင်ပိုင်း)မြို့နယ် (၂၂)ရပ်ကွက် ရတနာပုံလမ်းရှိ သာသနဝေပုလ္လမ္မာရုံ၌ သွေးလွန်တုပ်ကွေးရောဂါ ကြိုတင်ကာကွယ်ရေး အသိပညာပေး ဟောပြောခြင်း၊ (၂၂)ရပ်ကွက်အတွင်းရှိ နေအိမ်များသို့သွားရောက်၍ ခြင်ကျားလောက်လမ်း နှိမ်နင်းရေးလုပ်ငန်းများဖြစ်သော ဖုံး၊ သွန်၊ လဲ၊ စစ် လုပ်ငန်းများ ဆောင်ရွက်ခြင်း၊ အဘိတ်ဆေးခတ်ခြင်း၊ ကျန်းမာရေးအသိပညာပေး လက်ကမ်းစာစောင်များဖြန့်ဝေခြင်းနှင့် ကျန်းမာရေးအသိပညာပေး ဗီနိုင်းများချိတ်ဆွဲခြင်းစသည့် ကျန်းမာရေးအသိပညာပေးလုပ်ငန်းများ ဆောင်ရွက်ခဲ့ကြောင်း သိရသည်။ သန်းသန်းအေး

အမည်ပြောင်း

ရန်ကုန်မြို့၊ လမ်းမတော်မြို့နယ်နေ (ဘ)ဦးကျော်လွင် [၁၂/လသန(နိုင်)၀၁၇၃၆၁] ၏ သမီး မပိုးကေဇင်ထက်အား မမြတ်သဒ္ဒါလွင်ဟု ပြောင်းလဲခေါ်ပါရန်။

အမည်ပြောင်း

ရန်ကုန်မြို့၊ လမ်းမတော်မြို့နယ်နေ (ဘ)ဦးကျော်လွင် [၁၂/လသန (နိုင်) ၀၁၇၃၆၁] ၏သား မောင်ကျော်ဇင်ထက်အား မောင်ကျော်လင်းသူဟု ပြောင်းလဲခေါ်ပါရန်။

ဒေါ်တင်တင်ဝင်း၊ ဒေါ်မြမြအေး၊ ဦးခင်ဦးနှင့်၎င်းတို့ရှေ့နေ ဒေါ်နှင်းမြတ်ဆွေ၏ (၂၆-၅-၂၀၂၅)ရက်စွဲပါ၊ ကြေးမုံသတင်းစာ၌ ဒေါ်ခင်မွန်မွန်ဝင်းနှင့် Paramount Property Co.Ltd နှင့်စပ်လျဉ်း၍ အများသိစေရန်ကြေညာချက်သည် မြေပြင်အမှန်တရားကို ချန်လှပ်ပြီးတစ်ဖက်သတ်ဖော်ပြခြင်း ဖြစ်၍ အဖြစ်မှန်ကို တုံ့ပြန်ရှင်းလင်း၍ အများသိစေခြင်း

အထက်ဖော်ပြပါ ကိစ္စနှင့်စပ်လျဉ်း၍ (Paramount Property Co.,Ltd) ၏ MDဖြစ်သူ ဒေါ်ခင်မွန်မွန်ဝင်း [၇/သနပ(နိုင်)၀၆၁၇၈၉] ၏ လွှဲအပ်ညွှန်ကြားချက်များအရ အောက်ပါအတိုင်း တုံ့ပြန်ရှင်းလင်းပြန်ကြားအပ်ပါသည်-

ရန်ကုန်မြို့၊ တောင်ဥက္ကလာပမြို့နယ်၊ (၄)ရပ်ကွက်၊ သုတလမ်း၊အမှတ်(၄၂၂) (၄၀ပေx၆၀ပေ)ဟုခေါ်တွင်သောမြေအား မူလအမည်ပေါက် ဦးမြတ်ထွန်းနှင့် ဒေါ်ခင်မွန်မွန်ဝင်းတို့သည်(၂)ခန်းတွဲ(၆)ထပ်တိုက်ဆောက်လုပ်ရန် စာချုပ်ကို (၂-၂-၂၀၁၉)ရက်နေ့က ချုပ်ဆိုခဲ့ကြပါသည်။ ၎င်းနောက် ဦးမြတ်ထွန်းမှာ ကွယ်လွန်သွားသဖြင့် ၎င်း၏သမီးဖြစ်သူဒေါ်အေးအေးနှင့်ထပ်မံစာချုပ်ချုပ်ဆိုခဲ့ခြင်းဖြစ်ပါသည်။အဆောက်အဦဆောက်လုပ်နေစဉ်ဒေါ်အေးအေးမှာ ကွယ်လွန်သွားပြီးဖြစ်ပါသည်။ဒေါ်တင်တင်ဝင်းဆိုသည်မှာ ဦးမြတ်ထွန်း၏သမီးဖြစ်ကြောင်း သာသိရှိပြီး ကျန်နှစ်ဦးဖြစ်သော ဒေါ်မြမြအေးနှင့်ဦးခင်စိုးဆိုသူတို့ ကိုသိရှိခြင်းမရှိပါ။ ၎င်းတို့နှင့်လည်းမည်သည့်ပဋိညာဉ်မှ ချုပ်ဆိုခဲ့ခြင်းမရှိပါ။

ဒေါ်ခင်မွန်မွန်ဝင်းသည်စာချုပ်ပါအတိုင်းအဆောက်အဦများအား ဆောက်လုပ်ခဲ့ရာ ယခုလက်ရှိတွင် တိုက်ခန်းများအားလုံး ဆောက်လုပ်ပြီးစီးပြီး အချောသပ်အနေအထားသာ ကျန်ရှိပါသည်။ထိုအတောအတွင်းဒေါ်ခင်မွန်မွန်ဝင်းသည် ဂျပန်နိုင်ငံသို့ခေတ္တသွားရောက်နေစဉ် အဆောက်အဦအား ၎င်းကုမ္ပဏီမှ တာဝန်ရှိသူများ၊ လုပ်ငန်းဆိုက်ကြီးကြပ်သူများနှင့်ကုမ္ပဏီမှ မန်နေဂျာများကို စိတ်ချယုံကြည်စွာအပ်နှံထားခဲ့ပြီး လုပ်ငန်းများဆောင်ရွက်စေခြင်းဖြစ်ပါသည်။ ထိုမှုမက ကုမ္ပဏီတွင်အစောင့်ရှောက်အဖြစ်ထားခဲ့သူများမှလည်း ကုမ္ပဏီပိုင်ပစ္စည်း များအားခိုးယူပြီး တိတ်တဆိတ်ထွက်သွားသဖြင့် တောင်ဥက္ကလာပစခန်းတွင် အမှုဖွင့် တိုင်ကြားထားရပါသည်။ ကုမ္ပဏီတွင် အလုပ်လုပ်ကိုင်နေသူတစ်စုမှလည်း မြေရှင်တချို့အခန်းဝယ်ယူသူတချို့နှင့်ပူးပေါင်းကာ ဒေါ်ခင်မွန်မွန်ဝင်း၏ ပိုင်ဆိုင်ခွင့် ရပိုင်ခွင့်များကို ထိပါးနှောင့်ယှက်လာခဲ့ပါသည်။ ထိုအခက်အခဲများကြောင့် အဆောက်အဦမှာ အလျင်အမြန် မပြီးစီးနိုင်ရခြင်းဖြစ်ပါသည်။ သို့သော် အခန်းအားလုံးဆောက်လုပ်ပြီးစီးခြင်း၊ မီးလိုင်း၊ ရေပိုက်လိုင်း၊ သွယ်တန်းပြီးခြင်း၊ ရေသန့်မိလ္လာပြီးစီးခြင်း၊ ဆေးသုတ်ခြင်းလုပ်ငန်းတစ်စိတ်တစ်ဒေသပြီးစီးပြီးစီးပြီး ရာခိုင်နှုန်းအားဖြင့် ၉၀% ပြီးစီးပြီးဖြစ်ပါသည်။ မြေရှင်ရရှိမည့်ဘက်အခြမ်းမှ နှစ်လွှာတွင် ပြတင်းပေါက်တပ်ခြင်း၊ တံခါးမကြီး တပ်ဆင်ခြင်းနှင့် လှေကားလက်ရမ်းများတပ်ဆင်မည့်အပိုင်းသာကျန်ရှိပါသည်။ အားလုံးပြီးစီးပါက တိုက်အား သန့်ရှင်းရေးပြုလုပ်ကာ ဘီစီစီကျအောင်ဆောင်ရွက်ပြီး မြေရှင်အားအခန်းအပ်ရန် အဆင့်သာကျန်ရှိပါသည်။ ထိုကိစ္စကိုလည်း မြေရှင်(သက်ဆိုင်သူ)ထံ ဖုန်းဆက်အကြောင်းကြားထားပြီးဖြစ်ပါသည်။

သို့သော် ဒေါ်ခင်မွန်မွန်ဝင်းနှင့် စာချုပ်ချုပ်ဆိုထားခြင်းမရှိသူများမှ ဒေါ်ခင်မွန်မွန်ဝင်းအပေါ် (၂၆-၅-၂၀၂၅)ရက်စွဲပါ ကြေညာကိုထည့်သွင်း၍ ဒေါ်ခင်မွန်မွန်ဝင်းနှင့် Paramount Property Co.,Ltd ဝန်ထမ်းများတာဝန်ယူ ဆောက်လုပ်ခွင့်နှင့် အကျိုးခံစားခွင့်မရှိတော့ကြောင်းနှင့် ကန်ထရိုက်တာမှ အကြိမ်ကြိမ်ပျက်ကွက်ချိုးဖောက်ခဲ့ခြင်း၊ အခန်းများအားအကြိမ်ကြိမ် လိမ်ရောင်းချခဲ့ခြင်းစသည့်ကြေညာချက်ကိုထည့်သွင်းဖော်ပြခြင်းသည် ဒေါ်ခင်မွန်မွန်ဝင်းနှင့်တကွ ကုမ္ပဏီကို တမင်ဂုဏ်သိက္ခာကျဆင်းပြီး အကျိုးယုတ်လျော့အောင်ဆောင်ရွက်ပြုမူခြင်းဖြစ်၍ ကြေညာသူအပေါ်တွင်တာဝန်ထားရှိပါသည်။ မိမိကြေညာချက်ကို မိမိတာဝန်ယူရမည်ဖြစ်ပါသည်။ ကြေညာသူများနှင့်ဒေါ်ခင်မွန်မွန်ဝင်းတို့သီးခြားစာချုပ်ပြုလုပ်ထားခြင်းမရှိပါဘဲလျက် တမင်စော်ကားသောအသုံးအနှုန်းဖြင့် အကြိမ်ကြိမ်ပျက်ကွက်ပါသည်ဆိုခြင်းမှာ မည်သည်ကို ပျက်ကွက်ခြင်းဆိုပါသလဲ၊ မိမိတို့ကိုယ်တိုင်မြေရှင်ဒေါ်အေးအေးနှင့်ဒေါ်ခင်မွန်မွန်ဝင်းတို့ ချုပ်ဆိုထားသောပဋိညာဉ်ကို တရားဝင်ပြောခွင့် အခွင့်အရေးရှိပါသလားဆိုတာ မိမိတို့ကိုယ်တိုင်သာသိမည်ဖြစ်ပါသည်။ ဒေါ်ခင်မွန်မွန်ဝင်းသည်မြေရှင်ဦးမြတ်ထွန်း၊ ဒေါ်အေးအေးတို့နှင့်ချုပ်ဆိုခဲ့သောစာချုပ်အပေါ် ပျက်ကွက်ခဲ့ခြင်းမရှိ၍သာမြေပြင်တွင် (၂)ခန်းတွဲ (၆)ထပ်တိုက် ၉၀% ပြီးစီးနေခြင်းဖြစ်ပါသည်။ ကန်ထရိုက်တာရရှိသည့် အခန်းကို မိမိအခွင့်အရေးအရ ရောင်းချခြင်းသာဖြစ်ပါသည်။ အကြိမ်ကြိမ်လိမ်လည်ရောင်းသည်ဆိုခြင်းမှာ မိမိကိုယ်တိုင်အရောင်းခံရခြင်း၊ ရောင်းချထားခြင်းခံရသူမှ တရားတစ်ထုံးစွဲထားခြင်းမရှိဘဲနှင့် အထောက်အထားမဲ့ပြောဆိုနေခြင်းသည် ဥပဒေအရမည်မျှအပြစ်ကြီးသည်ကို ကြေညာသူတို့သိရှိလိုပါသည်။ မဟုတ်မမှန်ဖော်ပြခြင်းအတွက် ကြေညာသူများအပေါ်တွင်သာ တာဝန်ကျရောက်ပါသည် ဒေါ်ခင်မွန်မွန်ဝင်း အနေဖြင့်လည်း မိမိအားပူးပေါင်းတိုက်ခိုက်ကြသူများ၊ မိမိအားပျက်စီးရာ ပျက်စီးကြောင်းပြုလုပ်လာသူများအားဥပဒေနှင့်အညီ ဥပဒေဘောင်အတွင်းမှသာ ဖြေရှင်းသွားမည်ဖြစ်ပါသည်။ ထို့ပြင်သုတလမ်းရှိ အထက်ဖော်ပြပါမြေနေရာရှိအဆောက်အဦမှာ ဒေါ်ခင်မွန်မွန်ဝင်း၏ ထိန်းသိမ်းမှုအောက်တွင်ရှိပြီး၊ ဒေါ်ခင်မွန်မွန်ဝင်းမှတာဝန်ပေးအပ်သူ ဝန်ထမ်းများလက်ရှိရှိနေခြင်းဖြစ်ပါသည်။ မြေရှင်နှင့်ကန်ထရိုက်တာတို့ချုပ်ဆိုထားသော စာချုပ်မှာလည်းယနေ့အထိ အတည်ဖြစ်နေသဖြင့် တစ်ဖက်သတ်လိုရာစွဲကာ ကြေညာခြင်းသည် ဒေါ်ခင်မွန်မွန်ဝင်းအား ပုဂ္ဂိုလ်ရေးအရစော်ကားခြင်းသာဖြစ်ပါသည်။ မိမိနှင့်ပဋိညာဉ်မရှိသူများ၏ ကြေညာချက်ကို လိုက်နာရန်အကြောင်းမရှိသလို ဒေါ်ခင်မွန်မွန်ဝင်း၏ ရပိုင်ခွင့်များမှာလည်း သတင်းစာကြေညာ ထည့်ယုံဖြင့်စွန့်လွှတ်ပေးရန်အကြောင်းမရှိပါ။ မြေရှင်နှင့်ကန်ထရိုက်တာ တို့ချုပ်ဆိုထားသော စာချုပ်အရ ဒေါ်ခင်မွန်မွန်ဝင်း ရရှိသည့်အခန်းများအား ဝယ်ယူထားသူများအနေဖြင့်လည်း (၂၆-၅-၂၀၂၅) ကြေညာချက်အားတွေ့မြင်ပြီး သို့လောသို့လောမဖြစ်ရန်နှင့်တိုက်ခန်းများအား လိုအပ်သည်မှာ ပြုလုပ်ပြီး အမြန်ဆုံးဘီစီစီကျအောင်ဆောင်ရွက်ပြီးဝယ်ယူသူများအား ဝယ်ယူသည့် အခန်းအားအပ်နှံရန် စီစဉ်ဆောင်ရွက်သွားမည်ဖြစ်ပါသည်။ ထို့ကြောင့်(၂၆-၅-၂၀၂၅)ရက်စွဲပါကြေညာချက်သည် အမှန်တရား ချန်လှပ်ကာ မြေပြင်လက်တွေ့ အဆောက်အဦများအားမြင်တွေ့ပါလျက် မျက်ကွယ်ပြုပြီး ကြေညာခြင်းဖြစ်သည့်အပြင် ကြေညာသူသုံးဦးနှင့် မည်သည့်ပဋိညာဉ်မှပြုလုပ်ထားခြင်း မရှိဘဲကြေညာခြင်းဖြစ်၍ ၎င်းတို့၏ကြေညာချက်အား (၇)ရက်အတွင်း ပယ်ဖျက်ပေးရန်နှင့် လိုအပ်သလိုဆောင်ရွက်သွားမည်ဖြစ်ကြောင်း အများသိစေရန် ရှင်းလင်းပြန်ကြားပါသည်။

လွှဲအပ်ညွှန်ကြားချက်များအရ
ဒေါ်သီတာဦး(LL.B)
တရားလွှတ်တော်ရှေ့နေ(စဉ်-၈၅၇၂)
အမှတ်(၁၄၈၅)၊ ဟေမဝန်လမ်း၊ (၂၄)ရပ်ကွက်၊
ဒဂုံမြို့သစ်တောင်ပိုင်းမြို့နယ်၊ ရန်ကုန်မြို့။ ဖုန်း-၀၉-၄၃၀၉၅၈၁၁

ကန့်ကွက်နိုင်ကြောင်း အများသိစေရန် ကြေညာခြင်း

ရန်ကုန်တိုင်းဒေသကြီး၊ ဒဂုံမြို့သစ်(တောင်ပိုင်း)မြို့နယ်၊ မြေတိုင်းရပ်ကွက်(၁၅၃)၊ မြေကွက်အမှတ်(၁၄၄၇)၊ ဒေါ်သိန်းရီ (အီးအေ-၁၁၂၅)၊ စာအမှတ်(၂၅၃၂)၊ [၁၂/ရကန(နိုင်)၀၃၉၅၉၆]၊ ပါမစ်မူရင်းအမည်ပေါက် ပေ(၄၀x၆၀)မြေကွက်မှ မြေပေါ်မြေအောက်အကျိုးခံစားခွင့်အရပ်ရပ်အားလုံးတို့အား ၎င်းသာလျှင် လက်ရှိလက်ဝယ်ပိုင်ဆိုင်အကျိုးခံစားလျက်ရှိကြောင်း ဝန်ခံကတိပြု၍ အရောင်းအဝယ်အဆက်စပ်စာချုပ် မူရင်းများနှင့် အပြီးအပိုင်ရောင်းချသူ ဦးဒွေးထက်အောင်[၁၂/ခရန(နိုင်)၁၂၅၉၈၆]ထံမှ ကျွန်ုပ်၏မိတ်ဆွေ ဦးကျော်ဆန်းမင်း [၉/မလန(နိုင်)၀၉၅၆၉၃]မှ အပြီးအပိုင်ဝယ်ယူရန်အတွက် စရန်ငွေတစ်စိတ်တစ်ဒေသအား ပေးချေထားပြီးဖြစ်ပါသည်။ ကန့်ကွက်လိုပါက ခိုင်လုံသောစာရွက် စာတမ်းအထောက်အထားမူရင်းများနှင့်တကွ လူကိုယ်တိုင် (၇)ရက်အတွင်း လာရောက်ကန့်ကွက်နိုင်ပါသည်။ သတ်မှတ်ရက်အတွင်း လာရောက် ကန့်ကွက်မှုမရှိပါက အရောင်းအဝယ်အား ဥပဒေနှင့်အညီ ဆက်လက်ဆောင်ရွက်သွားမည်ဖြစ်ကြောင်း အများသိစေရန် ကြေညာအပ်ပါသည်။

ဦးကျော်ဆန်းမင်း၏ လွှဲအပ်ညွှန်ကြားချက်အရ-
ဒေါ်ဇာခြည်သက် (LL.B) အထက်တန်းရှေ့နေ(စဉ်-၄၈၁၇၈)
ဖုန်း-၀၉-၄၄၀၉၈၆၁၄၆

ကန့်ကွက်နိုင်ပါသည်

ရန်ကုန်တိုင်းဒေသကြီး၊ ဒဂုံမြို့သစ်(တောင်ပိုင်း)မြို့နယ်၊ မြေတိုင်းရပ်ကွက်အမှတ်-၅၅၊ သမိန်ဗရမ်းလမ်း၊ မြေကွက်အမှတ်(၁၂၅၀)ဟုခေါ်တွင်သော အကျယ်အဝန်း(၂၀x၆၀)ပေရှိ ပါမစ်မြေကွက်နှင့် ယင်းမြေကွက်ပေါ်ရှိနေအိမ်အကျိုးခံစားခွင့်အရပ်ရပ်အားလုံးတို့ကို ရောင်းချသူ ဒေါ်မေသဇင်လွင်[၁၂/အလန(နိုင်)၀၃၈၀၇၂]မှ စာချုပ်အဆက်စပ်ဖြင့် ဝယ်ယူပိုင်ဆိုင်ပြီး ရောင်းချပိုင်ခွင့်ရှိကြောင်း ဝန်ခံ၍ ကျွန်ုပ်၏မိတ်ဆွေဖြစ်သူ ဦးဆန်းလင်း[၁၂/ဗဟန(နိုင်)၀၂၂၄၁၃]က အပြီးအပိုင်ဝယ်ယူရန်အတွက် စရန်ငွေပေးချေထားပြီးဖြစ်ပါသည်။ ကန့်ကွက်လိုပါက ခိုင်လုံသောစာချုပ်စာတမ်းအထောက်အထားမူရင်းများဖြင့် ဤကြော်ငြာပါသည့် နေ့မှစ၍ (၇)ရက်အတွင်း ကျွန်ုပ်ထံသို့ ကန့်ကွက်နိုင်ပါသည်။ ထိုရက်မှကျော်လွန်ပါက ဥပဒေနှင့်အညီ အရောင်းအဝယ်ကို ဆက်လက်ဆောင်ရွက်သွားမည်ဖြစ်ကြောင်း ကြေညာအပ်ပါသည်။

ဦးဆန်းလင်း၏ လွှဲအပ်ညွှန်ကြားချက်အရ
ဒေါ်သူဇာအောင် (LL.B, D.I.L,D.B.L, Dip in HR)
တရားလွှတ်တော်ရှေ့နေ (စဉ်-၁၃၉၅၀)
အမှတ်- ၃၄/၄၉၊ အခန်း(၁၄)၊ ပထမထပ်၊ မဟာဗန္ဓုလပန်းခြံလမ်း (အောက်ဘလောက်)၊ ကျောက်တံတားမြို့နယ်၊ ရန်ကုန်တိုင်းဒေသကြီး။
ဖုန်း-၀၉-၆၉၂၂၂၀၁၀၀၊ ၀၉-၉၄၆၉၄၆၃၂၆

ပျောက်ဆုံးကြောင်း

(ဘ) ဦးအောင်ဇော်၏ သား မြတ်သုခ[၁/မကန(နိုင်)၂၅၈၀၃၂]၏ နိုင်ငံကူးလက်မှတ် [Passport No.MH427519]၊ သင်္ဘောသားစာအုပ်များ [CDC No.133362] [All in one/SIRB No. 133362]သည် ခရီးသွားရင်း ပျောက်ဆုံးသွားပါသဖြင့် တွေ့ရှိပါက အကြောင်းကြားပေးပါရန်။

ဖုန်း-၀၉-၄၀၄၀၀၁၄၄၅

ကန့်ကွက်နိုင်ကြောင်း အများသိစေရန် ကြေညာခြင်း

ရန်ကုန်မြို့၊ လှိုင်သာယာ (အရှေ့ပိုင်း)မြို့နယ်၊ မြို့ပတ်လမ်း၊ မြေတိုင်းရပ်ကွက်အမှတ် (လသယ-၁၂/တိုးချဲ့)၊ မြေကွက်အမှတ်(၅၈၆/ခ) ဟုခေါ်တွင်သော ဦးဝင်းနိုင် အမည်ပေါက်သည့် ပါမစ်မြေအမျိုးအစား၊ မြေအကျယ် (၂၀ x ၆၀)ပေရှိ ယင်းမြေကွက်ပေါ်တွင်ဆောက်လုပ်ထားသည့် (၂)ထပ်အဆောင် အဆောက်အဦ အပါအဝင် အကျိုးခံစားခွင့်အရပ်ရပ်အားလုံးတို့ကို လက်ဝယ်ပိုင်ဆိုင်လျက်ရှိပြီး အရှုပ်အရှင်းကင်းရှင်းကြောင်းနှင့် ရောင်းချပိုင်ခွင့်ရှိကြောင်း ဝန်ခံကတိပြုသူ ဒေါ်ခင်စန်းရီ [၁၂/လသယ(နိုင်)၀၀၀၀၇၀] ထံမှ ကျွန်ုပ်မိတ်ဆွေ ဒေါ်သဲစုဝင်း [၁၂/လသယ (ပြု) ၀၀၀၉၉၉] က အပြီးအပိုင် ဝယ်ယူမည်ဖြစ်သဖြင့် ရောင်းဖိုးငွေ ၏ တစ်စိတ်တစ်ဒေသကို စရန်ငွေအဖြစ် ပေးချေထားပြီးဖြစ်ပါသည်။

အဆိုပါ ပါမစ်မြေကွက်အရောင်းအဝယ်ကိစ္စနှင့် ပတ်သက်၍ ကန့်ကွက်လိုပါက ဤကြော်ငြာပါသည့်နေ့မှစ၍ (၇)ရက်အတွင်း ခိုင်လုံသောစာရွက်စာတမ်း အထောက်အထားမူရင်းများနှင့်တကွ ကျွန်ုပ်ထံသို့ လာရောက်ကန့်ကွက်နိုင်ပါသည်။ သတ်မှတ်ရက်ကျော်လွန်ပါက အရောင်းအဝယ်ကို ဥပဒေနှင့်အညီ ပြီးဆုံးသည်အထိ ဆက်လက်ဆောင်ရွက်သွားမည်ဖြစ်ကြောင်း အများသိစေရန်ကြေညာအပ်ပါသည်။

လွှဲအပ်ညွှန်ကြားချက်အရ -

ဒေါ်သိမ့်သက်သက်ခင် (LL.B, PGDL)	**ဒေါ်သန္တာမြင့် (LL.B)**
တရားလွှတ်တော်ရှေ့နေ (စဉ်-၁၈၈၂၂)	**အထက်တန်းရှေ့နေ (စဉ်-၅၂၈၆၇)**

အမှတ်-၅၀၊ ဘဏ်လမ်း၊ ကျောက်တံတားမြို့နယ်၊ ရန်ကုန်မြို့။
ဖုန်း - ၀၉-၅၀၈၆၅၇၉၊ ၀၉-၅၃၈၀၁၆၄

ကြော်ငြာစာ

(အမွေဆက်ခံခြင်းအက်ဥပဒေပုဒ်မ-၂၈၃)

ဒဂုံမြို့သစ်ခရိုင်တရားရုံးတော်၌

၂၀၂၅ခုနှစ်၊ တရားမအထွေထွေမှုအမှတ် - ၃၁

ကွယ်လွန်သူ ဒေါ်ဝင်းမာ၏ ကျန်ရစ်သောပစ္စည်းနှင့် စပ်လျဉ်း၍ အမွေထိန်းလက်မှတ်စာ လျှောက်ထားမှု။

ဒေါ်ရွှေမာဝင်း — လျှောက်ထားသူ
အမှတ်-၅၄၁၊ သရဖီ(၅)လမ်း၊(၃၄)ရပ်ကွက်
ဒဂုံမြို့သစ်(မြောက်ပိုင်း)မြို့နယ်၊ ရန်ကုန်တိုင်းဒေသကြီး။

ရန်ကုန်တိုင်းဒေသကြီး၊ ဒဂုံမြို့သစ်(မြောက်ပိုင်း)မြို့နယ်၊ (၃၄)ရပ်ကွက်၊ သရဖီ (၅)လမ်း၊ အမှတ်(၅၄၁)၌နေထိုင်ခဲ့သော ကွယ်လွန်သူ ဒေါ်ဝင်းမာ၏ ကျန်ရစ်သော ပစ္စည်းအပေါ်၌ အမွေထိန်းလက်မှတ် ထုတ်ပေးပါမည့်အကြောင်းနှင့် ကွယ်လွန်သူ၏ညီမ ဒေါ်ရွှေမာဝင်းက အမွေဆက်ခံခြင်းအက်ဥပဒေအရ လျှောက်ထားသဖြင့် ဤအမှုကို ၂၀၂၅ ခုနှစ်၊ ဇွန်လ၊ (၉) ရက် (၁၃၈၇ခုနှစ်၊ နယုန်လဆန်း (၁၄)ရက်)နေ့တွင် ဆိုင်ဆိုကြားနာရန် ချိန်းဆိုထားသည်ဖြစ်သောကြောင့် ထိုကွယ်လွန်သူ ဒေါ်ဝင်းမာ၏ ကျန်ရစ်သောပစ္စည်းများတွင် အကျိုးစီးပွားသက်ဆိုင်သည် အဆိုရှိသူတို့အား အဆိုပါအမှုတွင် ၎င်းတို့ (လာရောက်ဆိုင်ဆိုရန်သင့်လျော်မည်ဟု ထင်မြင်လျှင်) ဆိုခဲ့သော ၂၀၂၅ ခုနှစ်၊ ဇွန်လ၊ (၉) ရက် (၁၃၈၇ ခုနှစ်၊ နယုန်လဆန်း၊ (၁၄) ရက်)နေ့၌ မိမိတို့ကိုယ်တိုင်သော်လည်းကောင်း၊ ကိုယ်စားလှယ်တစ်ဦးဦးအားဖြင့် သော်လည်းကောင်း၊ လာရောက်ဆိုင်ဆိုရန်နှင့် အမွေထိန်းလက်မှတ် မထုတ်ပေးမီမှတ်တမ်းများကို ကြည့်ရှုရန် အမွေဆက်ခံခြင်းအက်ဥပဒေပုဒ်မ ၂၈၃ နှင့်အညီ ဆင့်ဆိုလိုက်သည်။ လာရောက်ခြင်းမရှိ ပျက်ကွက်ခဲ့လျှင် ရုံးတော်က ဒေါ်ရွှေမာဝင်း၏ လျှောက်လွှာအပေါ်၌ စစ်ဆေးဆောင်ရွက်ပြီးလျှင် ၎င်းအမှုအကြောင်းအရာတွင် စီရင်ချက် ချမှတ်လိမ့်မည်ဖြစ်သည်။

၂၀၂၅ ခုနှစ်၊ မေလ (၂၆)ရက် ဤရုံးတော်တံဆိပ်ရိုက်နှိပ်၍ ကျွန်ုပ်လက်မှတ်ရေးထိုး ထုတ်ပေးလိုက်သည်။

(ဉာဏ်လူလင်း)
ဒုတိယခရိုင်တရားသူကြီး(၄)
ဒဂုံမြို့သစ်ခရိုင်တရားရုံး

ကန့်ကွက်နိုင်ကြောင်း ကြော်ငြာ

ဒေါပုံမြို့နယ်၊ မြေတိုင်းရပ်ကွက်အမှတ်(၃/ဗိုလ်ထွန်းဇံ)၊ မြေကွက်အမှတ်(ခ/၇)၊ ဧရိယာ(၀.၀၂၈)ဧက၊ မြေကွက်တည်နေရာအမှတ်(၄၁)၊ မင်းနန္ဒာလမ်း၊ ဗိုလ်ထွန်းဇံရပ်ကွက်၊ ဒေါပုံမြို့နယ်၊ ဦးမြအောင်(S/KGN -၀၀၀၇၅၈)(ခင်ပွန်း)ကွယ်လွန်သဖြင့် ဒေါ်လှညွှန့် [၁၂/ဒပန(နိုင်) ၀၂၅၉၄၁]မှ တစ်ဦးတည်းသော ဇနီးဖြစ်ကြောင်း၊ ၎င်းမှလွဲ၍ အခြားဇနီး/မယား တစ်ဦးတစ်ယောက်မျှ မရှိကြောင်း၊ မြန်မာ့ဓလေ့ထုံးတမ်းဥပဒေနှင့် အမွေဆက်ခံခြင်းဆိုင်ရာဥပဒေတို့အရ ၎င်းတစ်ဦးတည်းသာ အမွေဆက်ခံခွင့်ရှိသူဖြစ်ကြောင်း တရားရုံး ကျမ်းကျိန်လွှာ၊ ထောက်ခံကျမ်းကျိန်လွှာ (၂)စောင်၊ ဂရန်မူရင်း၊ ဦးမြအောင်၏ သေဆုံးမှုလက်မှတ်၊ အိမ်ထောင်စု လူဦးရေစာရင်း၊ နိုင်ငံသားစိစစ်ရေးကတ်တို့တင်ပြ၍ ပိုင်ဆိုင်ကြောင်း စာချုပ်ချုပ်ဆိုရန် မြေပုံကူး လျှောက်ထားလာရာ တရားဝင်ခိုင်လုံသော အထောက်အထားများဖြင့် ဤကြော်ငြာပါသည့်နေ့မှစ၍ (၇)ရက်အတွင်း ကန့်ကွက်နိုင်ပါကြောင်းနှင့် ကန့်ကွက်မှုမရှိပါက လုပ်ထုံးလုပ်နည်းအတိုင်း ဆက်လက်ဆောင်ရွက်သွားမည် ဖြစ်ပါကြောင်းအသိပေး ကြေညာအပ်ပါသည်။

ဌာနမှူး
(ဒုတိယညွှန်ကြားရေးမှူးချုပ်)
မြို့ပြမြေစီမံခန့်ခွဲမှုဌာန
ရန်ကုန်မြို့တော်စည်ပင်သာယာရေးကော်မတီ

ဥတုရာသီ

တောကို

မှီ၏

ကျန်းမာရေးဝန်ကြီးဌာန

ပြည်သူ့ကျန်းမာရေးဦးစီးဌာန

သယ်ယူပို့ဆောင်ရေးဝန်ဆောင်မှုလုပ်ငန်း

အိတ်ဖွင့်တင်ဒါခေါ်ယူခြင်း

၁။ ပြည်သူ့ကျန်းမာရေးဦးစီးဌာန၊ (၂၀၂၅-၂၀၂၆)ဘဏ္ဍာရေးနှစ် သာမန် အသုံးစရိတ်ရန်ပုံငွေဖြင့် ဗဟိုဆေးသိုလှောင်ရုံ(ရန်ကုန်)နှင့် နေပြည်တော်ဆေးသိုလှောင်ရုံတို့မှ ဆေးနှင့်ဆေးပစ္စည်းများ၊ စက်ပစ္စည်းများ၊ ပုံနှိပ်ပစ္စည်းများအား တိုင်းဒေသကြီး/ပြည်နယ် ပြည်သူ့ ကျန်းမာရေးဦးစီးဌာနများသို့ သယ်ယူပို့ဆောင်ရေးဝန်ဆောင်မှုလုပ်ငန်းဆောင်ရွက်ရန် မြန်မာကျပ်ငွေဖြင့် (၁)နှစ်တာကာလ ငှားရမ်းလိုပါသဖြင့် မြန်မာနိုင်ငံအတွင်း တရားဝင်မှတ်ပုံတင်ထားသည့် ကုမ္ပဏီလုပ်ငန်းရှင်များအနေဖြင့် ပြည်သူ့ကျန်းမာရေးဦးစီးဌာန၌ အိတ်ဖွင့်တင်ဒါတင်သွင်းရန် ဖိတ်ခေါ်ပါသည်။

၂။ တင်ဒါတင်သွင်းလွှာပုံစံများအား ကျန်းမာရေးဝန်ကြီးဌာန၊ ပြည်သူ့ကျန်းမာရေးဦးစီးဌာန၊ ဝယ်ယူဖြန့်ဖြူးရေးဌာနခွဲ၊ ရုံးအမှတ်(၄၇)၊ နေပြည်တော်၌ လူကိုယ်တိုင်လာရောက် ဝယ်ယူရရှိနိုင်ပါသည်။ တင်ဒါအဆိုပြုလွှာအား သတ်မှတ်ထားသည့် စည်းကမ်းချက်များနှင့်အညီ ပြန်လည် တင်သွင်းရမည်ဖြစ်ပါသည်။

တင်ဒါအမှတ်	-	Tender.5,Transport(2025-2026)
တင်ဒါပုံစံစတင်ရောင်းချမည့်ရက်	-	၂၉ - ၅ - ၂၀၂၅ ရက်နေ့
တင်ဒါပိတ်သိမ်းမည့်ရက်နှင့်အချိန်	-	၁၁ - ၆ -၂၀၂၅ ရက်နေ့၊ မွန်းတည့်(၁၂:၀၀)နာရီ

၃။ အသေးစိတ်အချက်အလက်များ သိရှိလိုပါက ပြည်သူ့ကျန်းမာရေးဦးစီးဌာန၊ ဝယ်ယူဖြန့်ဖြူးရေးဌာနခွဲ၊ နေပြည်တော် ဖုန်း-၀၆၇-၃၄၃၁၀၈၅/၀၆၇-၃၄၃၁၀၇၇ သို့ ရုံးချိန်အတွင်း ဆက်သွယ်စုံစမ်းနိုင်ပါသည်။

တင်ဒါလက်ခံရေးနှင့်စိစစ်ရေးကော်မတီ
ပြည်သူ့ကျန်းမာရေးဦးစီးဌာန

ကန့်ကွက်နိုင်ကြောင်းကြေညာခြင်း

နေပြည်တော်၊ ပုဗ္ဗသီရိမြို့၊ မြေတိုင်းရပ်ကွက်အမှတ်၊ ၁၁/ပုဗ္ဗသီရိမြောက်ရပ်၊ သုခဒီပရပ်ကွက်မှ မြေဧရိယာ(-)ဧကရှိ မြေကွက်အမှတ် (ပ-၂၂၆၅၃)၏ မြေချပါမစ်(စလစ်)မူရင်း ပျောက်ဆုံးသွားသဖြင့် မြေကွက်အမည်ပေါက် ဦးမြသိန်း၊ မှတ်ပုံတင်အမှတ်[၁၂/ဥကမ(နိုင်)၁၂၆၁၇၈]၊ အဖအမည်၊ ဦးထွန်းမြိုင်မှ မြေချပါမစ်(စလစ်)မိတ္တူမှန်ထုတ်ပေးပါရန် မြေချပါမစ်(စလစ်)မူရင်း ပျောက်ဆုံးကြောင်း တရားရုံးကျမ်းကျိန်ဆိုချက်မူရင်း၊ ကိုယ်တိုင်ဝန်ခံကတိပြုချက်မူရင်း၊ ရပ်ကွက်အုပ်ချုပ်ရေးမှူးနှင့် ရဲခစန်းထောက်ခံချက်မူရင်းများ တင်ပြပြီး လျှောက်ထားလာပါသဖြင့် ကန့်ကွက်လိုသူများအနေဖြင့် တရားဝင်ပိုင်ဆိုင်မှုစာချုပ်စာတမ်းများ၊ တရားရုံးအမိန့်ဒီကရီများ အထောက်အထားခိုင်လုံစွာတင်ပြ၍ နေပြည်တော်စည်ပင်သာယာရေးကော်မတီ၊ မြို့ပြစီမံကိန်းနှင့်မြေစီမံခန့်ခွဲမှုဌာနသို့ ဤကြေညာချက်ပါရှိသည့်ရက်မှစ၍ (၃၀)ရက်အတွင်း လာရောက် ကန့်ကွက်နိုင်ကြောင်းနှင့် သတ်မှတ်ကာလအတွင်း ကန့်ကွက်မှုမရှိပါက ဌာန၏လုပ်ထုံးလုပ်နည်းများနှင့်အညီ မြေချပါမစ်စလစ်မိတ္တူမှန် လျှောက်ထားလာမှုအား ဆက်လက်ဆောင်ရွက်ပေးသွားမည်ဖြစ်ကြောင်း ကြေညာလိုက်သည်။

မြို့ပြစီမံကိန်းနှင့်မြေစီမံခန့်ခွဲမှုဌာန
နေပြည်တော်စည်ပင်သာယာရေးကော်မတီ

ကန့်ကွက်နိုင်ကြောင်း အများသိစေရန် ကြေညာခြင်း

ရန်ကုန်တိုင်းဒေသကြီး၊ ဒဂုံမြို့သစ်(မြောက်ပိုင်း)မြို့နယ်၊ မြေတိုင်းရပ်ကွက်အမှတ်(၄၈)၊ U.9 ၊ မြေကွက်အမှတ်(၅၁၁)၊ မြေအကျယ် ပေ(၆၀x၈၀)ရှိ ဦးကျောက်ဒိုး [၁၂/အလန(နိုင်)၀၂၉၃၅၁] အမည်ပေါက် ပါမစ်မြေကွက်နှင့် ယင်းမြေကွက်ပေါ်ရှိ အကျိုးခံစားခွင့်အရပ်ရပ်တို့ကို ဆက်စပ်အရပ်ကတိစာချုပ်များဖြင့် ဝယ်ယူထားသူ ဒေါ်သီတာအေး [၇/တငန(နိုင်)၁၀၄၆၆၀] က အရှုပ်အရှင်းမရှိ ရောင်းချပိုင်ခွင့် အပြည့်အဝရှိကြောင်း ဝန်ခံကတိပြုလာသည့်အတွက် ကျွန်ုပ်မိတ်ဆွေက လွှဲပြောင်းဝယ်ယူရန် စရန်ငွေ တစ်စိတ်တစ်ဒေသကို ပေးချေထားပြီးဖြစ်ရာ ကန့်ကွက်လိုသူများရှိပါက ပိုင်ဆိုင်ကြောင်း အထောက်အထား(မူရင်း)များဖြင့် ကျွန်ုပ်ထံသို့ ဤကြော်ငြာပါသည့်ရက်မှစ၍ (၇)ရက်အတွင်း လာရောက်ကန့်ကွက်နိုင်ပါသည်။ သတ်မှတ်ရက်ထက်ကျော်လွန်ပါက အရောင်းအဝယ်အား ဥပဒေနှင့်အညီ ဆက်လက်ဆောင်ရွက်သွားမည်ဖြစ်ကြောင်း အများသိစေရန် ကြေညာအပ်ပါသည်။

လွှဲအပ်ညွှန်ကြားချက်အရ-
ဒေါ်ဆေးကျင်ဟွိုင် LL.B , M.A(Business Law)
တရားလွှတ်တော်ရှေ့နေ (စဉ်-၁၃၁၀၅)
အမှတ်(၁၀/၁၂)၊ (၃၅)လမ်း၊ ကျောက်တံတားမြို့နယ်၊ ရန်ကုန်မြို့။ ဖုန်း- ၀၉-၈၉၇၉၇၈၈၂၆

ရန်ကုန်တိုင်းဒေသကြီး၊ အင်းစိန်မြို့နယ်၊ ပိန္နဲကုန်းရပ်ကွက်၊ သရက်ခြံ(၁)လမ်း၊ အမှတ်(၃၀၉)၊ (၁၅ ပေ x ၅၀ ပေ) အကျယ်အဝန်းရှိ မြေကွက်နှင့် အဆောက်အဦ အရောင်းအဝယ် ပြုလုပ်ခြင်းအား ကန့်ကွက်နိုင်ပါသည်

အထက်လိပ်စာပါ အိမ်ခြံမြေကွက်ကို တရားဝင်လက်ဝယ်ထား လက်ရှိပိုင်ဆိုင်လျက်ရှိပြီး လွှဲပြောင်းရောင်းချပိုင်ခွင့်ရှိသူ ဒေါ်ခင်ဇော်သန်း [၁၂/မဂဒ(နိုင်)၁၂၀၂၃၂] ထံမှ ဒေါ်လှကြည်[၁၂/အစန(နိုင်)၀၇၅၇၇၇]က အပြီးအပိုင်ဝယ်ယူရန်အတွက် စရန်ငွေတစ်စိတ်တစ်ဒေသ ပေးချေပြီးဖြစ်ရာ ကန့်ကွက်လိုသူများရှိပါက ပိုင်ဆိုင်မှု အထောက်အထားမူရင်းများ ပြည့်စုံခိုင်လုံစွာဖြင့် ဤကြော်ငြာစာပါသည့်နေ့မှ (၇)ရက်အတွင်း ကျွန်ုပ်ထံသို့ လာရောက်ကန့်ကွက်နိုင်ပါသည်။ သတ်မှတ်ရက်ပြည့်မြောက်၍ ကန့်ကွက်မှုမရှိပါက အရောင်းအဝယ်ကိစ္စကို ဥပဒေနှင့်အညီ ဆက်လက်ဆောင်ရွက်သွားမည်ဖြစ်ပါကြောင်း ကြေညာအပ်ပါသည်။

ဒေါ်လှကြည်၏လွှဲအပ်ညွှန်ကြားချက်အရ
ဒေါ်ခင်မာလာ (LL.B) တရားလွှတ်တော်ရှေ့နေ (စဉ်-၈၅၂၀)
တိုက်(၅)၊ အခန်း(၀၀၈)၊ အေးရိပ်မွန်(၉)လမ်း၊ (၅)ရပ်ကွက်၊ လှိုင်မြို့နယ်။ ဖုန်း-၀၉-၅၁၈၁၈၂၀

ကန့်ကွက်နိုင်ပါသည်

ရန်ကုန်တိုင်းဒေသကြီး၊သဃ်န်းကျွန်းမြို့နယ်၊မြေတိုင်းရပ်ကွက်အမှတ် (၃၀-သုဝဏ္ဏ(ဘုရားအနီး))၊ မြေကွက်အမှတ်(၁၂၀)၊ဧရိယာ(ဝ. ၁၂၃)ဧကအကျယ်ရှိဒေါ်နုနုဆွေအမည်ပေါက်သည့်နှစ်(၆၀) ဂရန်မြေကွက်နှင့်(အရပ်ခေါ်)အမှတ်(၁၂၀)၊ခရေမြိုင်လမ်းနှင့် နှင်းဆီဖြူလမ်းထောင့်၊ (၃၀)ရပ်ကွက်၊သဃ်န်းကျွန်းမြို့နယ်ဟုခေါ်တွင်သည့် မြေကွက်နှင့်ယင်းမြေကွက်ပေါ်ရှိအကျိုးခံစားခွင့်အရပ်ရပ်အားလုံးတို့ကိုတရားဝင်လက်ဝယ်ထားပိုင်ဆိုင်၍အပြီးအပိုင်လွှဲပြောင်းရောင်းချပိုင်ခွင့်ရှိသူဖြစ်ကြောင်းဝန်ခံကတိပြုသူ ဒေါ်နုနုဆွေ (၁၀/မလမ(နိုင်)၀၂၆၁၅၀)ထံမှကျွန်ုပ်၏မိတ်ဆွေကအပြီးအပိုင်လွှဲပြောင်းဝယ်ယူရန်စရန်ငွေတစ်ချို့ပေးချေထားပြီးဖြစ်ပါသဖြင့်ကန့်ကွက်လိုပါကဤကြော်ငြာစာပါသည့်နေ့မှစ၍(၁၄)ရက်အတွင်းခိုင်လုံသောပိုင်ဆိုင်မှုအထောက်အထား(မူရင်း)များဖြင့်လာရောက်ကန့်ကွက်နိုင်ပါကြောင်းနှင့်သတ်မှတ်ရက်ထက်ကျော်လွန်ပါကဥပဒေနှင့်အညီဆက်လက်အရောင်းအဝယ်ပြုလုပ်သွားမည်ဖြစ်ကြောင်းအများသိစေရန်ကြေညာအပ်ပါသည်။

လွှဲအပ်ညွှန်ကြားချက်အရ -

နော်စိုးစံထူး(LL.B)	ဒေါ်လိမ္မာဦး(LL.B)	ဒေါ်ဆုလဲ့လဲ့နိုင်(LL.B)
အထက်တန်းရှေ့နေ(စဉ်-၅၀၀၉၃)	အထက်တန်းရှေ့နေ(စဉ်-၅၁၄၅၆)	အထက်တန်းရှေ့နေ(စဉ်-၅၅၂၅၄)

09-403561790, 9-4588 879 18,09-4080 988 22
အမှတ် (1/A2)၊ မြသီတာအိမ်ရာ ၊ (၁၄/၁)ရပ်ကွက် ၊ တောင်ဥက္ကလာပမြို့နယ် ၊ ရန်ကုန်မြို့။

ပြည်ထောင်စုသမ္မတမြန်မာနိုင်ငံတော်အစိုးရ ဆောက်လုပ်ရေးဝန်ကြီးဌာန တံတားဦးစီးဌာန (အိတ်ဖွင့်တင်ဒါခေါ်ယူခြင်း)

တင်ဒါအမှတ် – (1) 1T/PROCUREMENT/REINFORCED STEEL BAR/ASTM A615,Grade 60/2025–2026
(2) 2T/PROCUREMENT/P.C Wire & Accessories/2025–2026 (Lot–1)
(3) 3T/PROCUREMENT/P.C Wire & Accessories/2025–2026 (Lot–2)
(4) 4T/PROCUREMENT/P.C Wire & Accessories/2025–2026 (Lot–3)

၁။ ဆောက်လုပ်ရေးဝန်ကြီးဌာန၊ တံတားဦးစီးဌာနမှ (၂၀၂၅ – ၂၀၂၆) ဘဏ္ဍာရေးနှစ်တွင် တည်ဆောက်မည့်တံတားများတွင် အသုံးပြုရန်အတွက် သံချောင်းလုံးအရွယ်စုံ ASTM A615,Grade 60 များနှင့် P.C Wire & Accessories များအား ရန်ကုန်မြို့ရှိ တံတားလေးသိုလှောင်ဝင်းနှင့် ပျဉ်းမပင် စတို(နွယ်ခွေ)သိုလှောင်ဝင်း အရောက် မြန်မာကျပ်ငွေဖြင့် ဝယ်ယူလိုပါသည်။

၂။	တင်ဒါပုံစံစတင်ရောင်းချမည့်ရက်	–	(၂၉–၅–၂၀၂၅) ရက်နေ့ (ရုံးချိန်အတွင်း)
၃။	တင်ဒါပုံစံပိတ်သိမ်းမည့်ရက်	–	(၁၂–၆–၂၀၂၅) ရက်နေ့ (ရုံးချိန်အတွင်း)
၄။	(က) သံချောင်းလုံးနမူနာအား Lab သို့ နောက်ဆုံးပေးပို့ရမည့်ရက်	–	(၁၆–၆–၂၀၂၅) ရက်နေ့
	(ခ) P.C Wire & Accessories များ နမူနာနှင့် Mill Certificate နောက်ဆုံးပေးပို့ရမည့်ရက်	–	(၁၆–၆–၂၀၂၅) ရက်နေ့
၅။	နမူနာသံချောင်းလုံးများ၏ Lab Test Result များ နောက်ဆုံးပေးပို့ရမည့်ရက်	–	(၂၀–၆–၂၀၂၅) ရက်နေ့
၆။	တင်ဒါဖွင့်မည့်ရက်	–	(တင်ဒါဖွင့်လှစ်မည့်နေ့ရက်နှင့် အချိန်အား အကြောင်းကြားပါမည်။)

၇။ တင်ဒါပုံစံနှင့်အသေးစိတ် အချက်အလက်များအား အောက်ပါလိပ်စာတွင် ရုံးချိန်အတွင်း လာရောက်ဝယ်ယူနိုင်ပါသည်–

၈။ သတ်မှတ်ရက်ထက် နောက်ကျတင်သွင်းသည့် အိတ်ဖွင့်တင်ဒါများအား လက်ခံစဉ်းစားမည်မဟုတ်ပါ။

တင်ဒါလက်ခံရေးနှင့်စိစစ်ရေးကော်မတီ
တံတားဦးစီးဌာန၊ ဖြည့်တင်းရေးဌာနခွဲ
ရုံးအမှတ် (၁၁) နေပြည်တော်
၀၉–၉၅၁၆၀၀၆၈၈

ရန်ကုန်တိုင်းဒေသကြီး၊ အင်းစိန်မြို့နယ်၊ စဉ့်ငူရပ်ကွက်၊ ၅ ခန်းတွဲ ၁ လမ်း၊ အမှတ် – ၁/၅/၆ မြေနှင့်အိမ် အရောင်းအဝယ်ပြုခြင်းအား ကန့်ကွက်နိုင်ပါကြောင်း အများသိစေရန်

အထက်ဖော်ပြပါ မြေနှင့်အိမ်သည် (၁၃–၂–၂၀၂၀)ရက်စွဲပါ မိသားစုစီမံခန့်ခွဲမှု ကတိစာချုပ်အရ တစ်ဦးတည်း အမွေဆက်ခံပိုင်ဆိုင်ကြောင်း၊ လွှဲပြောင်းရောင်းချ စီမံခန့်ခွဲပိုင်ခွင့်ရှိကြောင်း ဒေါ်သင်းသင်းစိုး (ဘ) ဦးစိုးညွန့် [၁၂/အစန(နိုင်)၁၈၄၉၀၅]မှ ဝန်ခံကတိပြုပြီး ရောင်းချလိုကြောင်း ကမ်းလှမ်းရာ ကျွန်ုပ်၏ မိတ်ဆွေများဖြစ်ကြသော ဒေါ်ခင်ဟေမာန်ဆင့်၊ ဦးချမ်းပြည့်ဆင့်၊ ဒေါ်မေသံသာဆင့်တို့မှ အပြီးအပိုင်ဝယ်ယူရန် ရောင်းဖိုးငွေ၏တစ်စိတ်တစ်ဒေသကို စရန်ငွေအဖြစ် ပေးချေထားပြီးဖြစ်၍ အကျိုးသက်ဆိုင်ခွင့်ရှိသူ မည်သူမဆို ခိုင်လုံသောစာရွက်စာတမ်း အထောက်အထားမူရင်းများနှင့်တကွ ကျွန်ုပ်ထံသို့ (၁၀)ရက်အတွင်း လာရောက်ကန့်ကွက်နိုင်ပါသည်။ ကန့်ကွက်ခြင်းမရှိပါက အရောင်းအဝယ်ကို ပြီးဆုံးအောင်မြင်သည်အထိ ဆက်လက်ဆောင်ရွက်သွားမည်ဖြစ်ကြောင်း အများသိစေရန် ကြေညာအပ်ပါသည်။ **လွှဲအပ်ညွှန်ကြားချက်အရ –**

ဦးဂျူလိုင်မင်းအောင် အထက်တန်းရှေ့နေ (စဉ်–၅၆၅၆၂)
အမှတ်(၄၀၀/မြေညီ)၊ မာလာမြိုင်လမ်း၊ ပေါက်တောရပ်ကွက်၊
အင်းစိန်မြို့နယ်၊ ရန်ကုန်တိုင်းဒေသကြီး။ ဖုန်း– ၀၉–၉၈၅၀၀၃၃၃၉

ကန့်ကွက်နိုင်ကြောင်း အများသိစေရန်ကြေညာခြင်း

ရန်ကုန်တိုင်းဒေသကြီး၊ အင်းစိန်မြို့နယ်၊ တောင်သူကုန်းရပ်ကွက်၊ ရွှေဘကုန်းလမ်း၊ အမှတ်(၁၉၁၉/စီ) ဟုခေါ်တွင်သော အိမ်နှင့်မြေအား (၃၀–၉–၂၀၀၃)နေ့က ဦးဖွန်ဘောလ်ဂွန်လျှန် [၄/ထတလ(နိုင်)၀၀၁၀၅၄]ထံမှ ဝယ်ယူ၍ လက်ရောက်ရယူပိုင်ဆိုင်ပြီး အရှုပ်အထွေးကင်းရှင်းကြောင်း လွှဲပြောင်းစီမံရောင်းချ ခန့်ခွဲပိုင်ခွင့်ရှိကြောင်း ဦးစောဝင်းကျော် [၁၂/အစန(နိုင်)၀၄၁၄၇၀]မှ ဝန်ခံကတိပြု၍ ရောင်းချလိုကြောင်း ကမ်းလှမ်းသည်ကို ကျွန်ုပ်၏မိတ်ဆွေမှ အပြီးအပိုင် ဝယ်ယူရန်အတွက် ရောင်းဖိုးငွေ၏တစ်စိတ်တစ်ဒေသကို စရန်ငွေအဖြစ် ပေးချေထားပြီးဖြစ်၍ အကျိုးသက်ဆိုင်ခွင့်ရှိသူ မည်သူမဆို ခိုင်လုံသော စာရွက်စာတမ်း အထောက်အထား မူရင်းများနှင့်တကွ ကျွန်ုပ်ထံသို့ (၁)လအတွင်း လာရောက် ကန့်ကွက်နိုင်ပါသည်။ ကန့်ကွက်ခြင်းမရှိပါက အရောင်းအဝယ်ကို ပြီးဆုံးအောင်မြင်သည်အထိ ဆက်လက်ဆောင်ရွက်သွားမည်ဖြစ်ကြောင်း အများသိစေရန် ကြေညာအပ်ပါသည်။

လွှဲအပ်ညွှန်ကြားချက်အရ
ဦးဂျူလိုင်မင်းအောင်
အထက်တန်းရှေ့နေ (စဉ်–၅၆၅၆၂)
အမှတ်(၄၀၀/မြေညီ)၊ မာလာမြိုင်လမ်း၊ ပေါက်တောရပ်ကွက်၊
အင်းစိန်မြို့နယ်၊ ရန်ကုန်တိုင်းဒေသကြီး။ ဖုန်း– ၀၉–၉၈၅၀၀၃၃၃၉

အများသိစေရန်အသိပေးကြော်ငြာခြင်း

ရန်ကုန်တိုင်းဒေသကြီး၊ မရမ်းကုန်းမြို့နယ်၊ (၅)ရပ်ကွက်၊ ရန်ကြီးအောင်လမ်း၊ အမှတ် (၆၁၉) ဟုခေါ်တွင်သည့် အကျယ်အဝန်း (၂၇/၁၆ ပေx ၇၄ ပေ)ရှိ မြေကွက်နှင့် ယင်းမြေကွက်ပေါ်ရှိ အဆောက်အဦအပါအဝင် အကျိုးခံစားခွင့် အရပ်ရပ်အားလုံးတို့ကို လက်ဝယ်ရှိပိုင်ဆိုင်ရောင်းချခွင့်ရှိသူ **ဦးသန်းအေး [၁၂/ရကန(နိုင်) ၀၀၉၀၄၈]**ထံမှ ကျွန်ုပ်၏မိတ်ဆွေက ဝယ်ယူမည်ဖြစ်ပါ၍ အရောင်းအဝယ်ပြုလုပ်သည့် တန်ဖိုးငွေ၏တစ်စိတ်တစ်ဒေသအဖြစ် စရန်တန်ဖိုးငွေကို ပေးချေထားပြီးဖြစ်ပါသည်။ ဖော်ပြပါ မြေကွက်နှင့် ယင်းမြေကွက်ပေါ်ရှိ အဆောက်အဦအပါအဝင် အကျိုးခံစားခွင့်အရပ်ရပ်အားလုံးတို့နှင့်ပတ်သက်၍ အကျိုးသက်ဆိုင်ခံစားခွင့်ရှိသည်ဆိုပါက စာချုပ်စာတမ်းမူရင်းများနှင့်အတူ ဤကြော်ငြာပါသည့်နေ့မှ (၁၄)ရက်အတွင်း ကျွန်ုပ်ထံသို့လာရောက်ကန့်ကွက်ပါရန်နှင့် သတ်မှတ်ရက်ကျော်လွန်ပါက အရောင်းအဝယ်ကိစ္စကို ဆက်လက်ဆောင်ရွက်သွားမည်ဖြစ်ကြောင်း အများသိစေရန် အသိပေးကြော်ငြာအပ်ပါသည်။

လွှဲအပ်ညွှန်ကြားချက်အရ –
ဒေါ်သီတာအုန်း
တရားလွှတ်တော်ရှေ့နေ(စဉ်–၆၃၀၇)
အမှတ်(၁၉၄/၁၉၆)၊ ပထမထပ်၊ မဟာဗန္ဓုလလမ်း၊ (၁) ရပ်ကွက်၊
ပုဇွန်တောင်မြို့နယ်၊ ရန်ကုန်မြို့၊ ဖုန်း–၀၉–၅၁၆၀၆၀၇

ကန့်ကွက်နိုင်ပါသည်

ရန်ကုန်မြို့၊ ကြည့်မြင်တိုင်မြို့နယ်၊ သာခုအရှေ့ရပ်ကွက်၊ ဗိုလ်စောဦးလမ်း၊ အမှတ် (၁၃)၊ မြေကွက်ပေါ်ရှိ (၂)ခန်းတွဲ (၈ ၁/၂)ထပ်တိုက်၏ ၆–လွှာ(ဘီ)၊ အကျယ်အဝန်း (အလျား ၁၅x အနံ ၆၀)ပေရှိသော တိုက်ခန်းနှင့် အကျိုးခံစားခွင့်အရပ်ရပ်တို့ကို လက်ရှိပိုင်ဆိုင်ပြီး ပြန်လည်ရောင်းချပိုင်ခွင့်ရှိသူ ဦးမြင့်မောင် [၅/ဝလန(နိုင်) ၀၈၃၁၈၉]၊ ဒေါ်လတ်လတ်[၅/ဝလန(နိုင်)၀၆၅၉၈၅]တို့ထံမှ ကျွန်ုပ်၏ မိတ်ဆွေ ဒေါ်စုဝေမွန် [၁၂/စခန(နိုင်)၀၅၆၅၀၅]က ဝယ်ယူရန်အတွက် စရန်ငွေများ ပေးချေထားပြီးဖြစ်ပါသည်။ အဆိုပါ အရောင်းအဝယ်နှင့်ပတ်သက်၍ အကျိုးသက်ဆိုင်သူ မည်သူမဆို ပိုင်ဆိုင်မှုအထောက်အထား(မူရင်း)များနှင့်တကွ ကျွန်ုပ်ထံသို့ (၇)ရက်အတွင်း လူကိုယ်တိုင် လာရောက်ကန့်ကွက်နိုင်ပါသည်။ ကန့်ကွက်သူမရှိပါက အရောင်းအဝယ်ကို ပြီးဆုံးသည်အထိ ဥပဒေနှင့်အညီ ဆက်လက်ဆောင်ရွက်သွားမည်ဖြစ်ကြောင်း အများသိစေရန် ကြေညာအပ်ပါသည်။

လွှဲအပ်ညွှန်ကြားချက်အရ –
ဒေါ်မိုးခင်အိ(LL.B)
တရားလွှတ်တော်ရှေ့နေ(စဉ်–၁၂၁၅၁)
အမှတ်(၃၇)၊ ပွဲစားလမ်း၊ အိုးဘိုရပ်ကွက်၊ ကြည့်မြင်တိုင်မြို့နယ်၊ ရန်ကုန်မြို့။
ဖုန်း – ၀၉–၄၄၃၀၇၁၁၄၈

ကန့်ကွက်နိုင်ကြောင်းကြော်ငြာ

အလုံမြို့နယ်၊ မြေတိုင်းရပ်ကွက်အမှတ် (၂၃ J)၊ မြေကွက်အမှတ်(ပဥ္စမတန်းစား ၃၇)၊ မြေကွက်တည်နေရာအမှတ်(၂၅)၊ ငုဝါလမ်း၊ စောရန်ပိုင်တောင်ရပ်ကွက်၊ အလုံမြို့နယ်၊ ဦးဝင်းနိုင်(အိတ်ချ်/ အာရ်ဂျီအန်–၀၂၇၉၈၂) အမည်ပေါက်၊ နှစ်(၉၀)မြေငှားဂရန်(သက်ကုန်)မြေအား အမည်ပေါက်ဖြစ်သူ (ခင်ပွန်း)ဦးဝင်းနိုင်သည် (၁၅–၄–၂၀၂၀)ရက်နေ့တွင် ကွယ်လွန်ခဲ့ကြောင်း ဇနီးဖြစ်သူ ဒေါ်ခင်မြင့်ဆွေ [၁၂/ကတတ(နိုင်)၀၀၅၇၅၇]မှ တစ်ဦးတည်းသော ဇနီးတော်စပ်ကြောင်းနှင့် အမည်ပေါက်ခင်ပွန်း၏ အမည်မှာ ဦးအိန်ဝက်(ခ)ဦးလင်ဝှက်(ခ)ဦးဝင်းနိုင်ဟူ၍ အမည်အားဖြင့် (၃)မျိုးပေါ်ပေါက်နေသော်လည်း လူပုဂ္ဂိုလ်တစ်ဦးတည်းသာလျှင်ဖြစ်သည်မှာ မှန်ကန်ကြောင်း (၂၂–၁၀–၂၀၂၄)ရက်စွဲပါ ကျောက်တံတားခရိုင်တရားရုံး၏ ကျမ်းကျိန်လွှာအမှတ်– ၄၅၆၁/၂၀၂၄၊ ထောက်ခံကျမ်းကျိန်လွှာ (၂)စောင်၊ နိုင်ငံသားစိစစ်ရေးကတ်၊ သေဆုံးမှုလက်မှတ်၊ နှစ်(၉၀)မြေငှားဂရန်၊ အိမ်ထောင်စုစာရင်းတို့တင်ပြ၍ ပိုင်ဆိုင်ကြောင်းစာချုပ် ချုပ်ဆိုရန် မြေပုံကူးလျှောက်ထားလာခြင်းအား တရားဝင်ခိုင်လုံသော အထောက်အထားများဖြင့် ဤကြော်ငြာပါသည့်နေ့မှစ၍ (၇)ရက်အတွင်း ကန့်ကွက်နိုင်ပါကြောင်းနှင့် ကန့်ကွက်မှုမရှိပါက လုပ်ထုံးလုပ်နည်းအတိုင်း ဆက်လက် ဆောင်ရွက်ပေးမည်ဖြစ်ပါကြောင်း အသိပေးကြော်ငြာအပ်ပါသည်။

ဌာနမှူး(ဒုတိယညွှန်ကြားရေးမှူးချုပ်)(ကိုယ်စား)
မြို့ပြမြေစီမံခန့်ခွဲမှုဌာန၊ ရန်ကုန်မြို့တော်စည်ပင်သာယာရေးကော်မတီ

ကန့်ကွက်နိုင်ကြောင်း အများသိစေရန်ကြေညာခြင်း

ရန်ကုန်တိုင်းဒေသကြီး၊ ဒဂုံမြို့သစ်(အရှေ့ပိုင်း)မြို့နယ်၊ မြေတိုင်းရပ်ကွက်အမှတ်(၆)၊ ပင်းယ (၁)လမ်း၊ မြေကွက်အမှတ်(၁၁၁၉)၊ အကျယ်အဝန်း (၄၀x၆၀)ပေ အနက်မှ တရားဝင်မခွဲစိတ်ရသေးသည့် အကျယ်အဝန်း (၂၀x၆၀)ပေ အမည်ပေါက် ဒေါ်ငွေးငွေး (CA–၀၃၂၂၇၂) ဟုခေါ်တွင်သော ပါမစ်မိတ္တူခြမ်း မြေကွက်အား အဆိုပါ အမည်ပေါက်ထံမှ အဆင့်ဆင့်အရပ်ကတိစာချုပ်ဖြင့် ဝယ်ယူပိုင်ဆိုင်ထားသူ ဦးစိုးသောင်း၏ဇနီး ဒေါ်လှမြင့် [၁၂/သဃက (နိုင်)၀၇၃၇၁၉]မှ ရောင်းချပိုင်ခွင့်ရှိသော မြေကွက်ဖြစ်ကြောင်း၊ အမှန်တကယ် လက်ဝယ်ထားပိုင်ဆိုင်ကြောင်း ဝန်ခံပြောဆိုလျက် ကျွန်ုပ်၏မိတ်ဆွေဖြစ်သူ ဒေါ်ခိုင်ခိုင်ဇံ[၁၁/စတန(နိုင်) ၀၁၇၀၃၁]ထံသို့ ရောင်းချရန် ကမ်းလှမ်းပြောဆိုရာ ကျွန်ုပ်မိတ်ဆွေမှလည်း အပြီးအပိုင်ဝယ်ယူရန်အတွက် ရောင်းဖိုးငွေ၏ တစ်စိတ်တစ်ဒေသဖြစ်သော စရန်ငွေကျပ်အား ပေးချေထားပြီးဖြစ်ပါသည်။ သို့ဖြစ်ပါ၍ ကန့်ကွက်လိုပါက ဤကြော်ငြာပါသည့်နေ့မှစ၍ (၇)ရက်အတွင်း ကန့်ကွက်နိုင်ပါကြောင်းနှင့် ကန့်ကွက်မှုမရှိပါက လုပ်ထုံးလုပ်နည်းများအတိုင်း ဆက်လက်ဆောင်ရွက်ပေးမည်ဖြစ်ပါကြောင်း အသိပေးကြေညာအပ်ပါသည်။

လွှဲအပ်ညွှန်ကြားချက်အရ
ဒေါ်တင်တင်ငွေး (LL.B)
အထက်တန်းရှေ့နေ(စဉ်–၄၁၈၂၂)
အမှတ်(၈/၃၇၅ – က)၊ ယင်းမာလမ်း၊ ဒဂုံမြို့သစ်(အရှေ့ပိုင်း)မြို့နယ်၊
ရန်ကုန်မြို့။ ၀၉–၂၅၆၁၈၀၅၄၆၊ ၀၉–၄၂၆၅၉၉၂၃၂

အုန်းပင်တံဆိပ် အကောင်းစားအထွန်းခံဖယောင်းတိုင်လုပ်ငန်း ကုန်အမှတ်တံဆိပ်နှင့်ပတ်သက်၍ အများသိစေရန် ကြော်ငြာ

ရန်ကုန်တိုင်းဒေသကြီး၊ လသာမြို့နယ်၊ လမ်းမတော်ပလာဇာ၊ တိုက်အမှတ်–B(01–11)နေ ဦးအောင်လင်းထိုက် (ဘ) ဦးကြည်သိန်း [၁၂/ဗတထ(နိုင်)၀၃၂၀၉၃]၏ ညွှန်ကြားချက်အရ အများသိစေရန် ကြော်ငြာအပ်ပါသည်။

အုန်းပင်တံဆိပ် အကောင်းစားအထွန်းခံဖယောင်းတိုင်လုပ်ငန်းကို မိဘများဖြစ်ကြသော ဦးကြည်သိန်းနှင့် ဒေါ်ရီရီစံတို့က စတင်ထုတ်လုပ် ဖြန့်ဖြူးခဲ့ကြပါသည်။

၁၉၈၈–ခုနှစ်တွင် အုန်းပင်တံဆိပ်အကောင်းစားအထွန်းခံဖယောင်းတိုင်လုပ်ငန်းအား ရန်ကုန်မြို့တော် စာချုပ်စာတမ်းများမှတ်ပုံတင်ရုံး၌ ဖခင်ဖြစ်သူ ဦးကြည်သိန်းအမည်ဖြင့် မှတ်ပုံတင်အမှတ်– ၄/၄၉၆ အရ မှတ်ပုံတင်ခဲ့ကာ တွင်ကျယ်စွာထုတ်လုပ် ဖြန့်ဖြူးခဲ့ပါသည်။

အုန်းပင်တံဆိပ်အကောင်းစားအထွန်းခံဖယောင်းတိုင်လုပ်ငန်းအား စဉ်ဆက်မပြတ် လုပ်ကိုင်ထုတ်လုပ်ဖြန့်ဖြူးခဲ့ရာမှ ဖခင်ဖြစ်သူ ဦးကြည်သိန်းက မိမိနှင့်အတူ အားသွန်ခွန်စိုက်ကြိုးစား လုပ်ကိုင်သူ သားကြီး အောင်လင်းထိုက် [၁၂/ဗတထ(နိုင်)၀၃၂၀၉၃]သို့ အုန်းပင်တံဆိပ်ဖယောင်းတိုင်လုပ်ငန်းအား စက်ရုံနှင့်တကွ အထွေထွေလုပ်ငန်းကိစ္စအဝဝကို ဆောင်ရွက်နိုင်ရန် (၁၇–၉–၂၀၀၈)ရက်နေ့တွင် စာချုပ်စာတမ်းဖြင့် လွှဲပြောင်းပေးအပ်ခဲ့ပါသည်။

ယခုအခါ ဖခင်ဖြစ်သူ ဦးကြည်သိန်းသည် (၈–၇–၂၀၂၃)ရက်နေ့က ကွယ်လွန်သွားခဲ့ပြီဖြစ်သဖြင့် သားကြီးဖြစ်သူ ဦးအောင်လင်းထိုက် [၁၂/ဗတထ(နိုင်)၀၃၂၀၉၃] တစ်ဦးတည်းသာလျှင် အုန်းပင်တံဆိပ် အကောင်းစားအထွန်းခံဖယောင်းတိုင်လုပ်ငန်းကိစ္စအဝဝကို လုပ်ကိုင်ဆောင်ရွက်သွားရန်နှင့် ဦးအောင်လင်းထိုက်၏ အုန်းပင်တံဆိပ် အကောင်းစားအထွန်းခံဖယောင်းတိုင်လုပ်ငန်းနှင့်ပတ်သက်၍ လုပ်ကိုင်ဆောင်ရွက်သမျှအားလုံးကို ကန့်ကွက်ရန်မရှိ သဘောတူကြောင်း ဦးကြည်သိန်း၏ ဆက်ခံခွင့်ရှိသူ သက်ဆိုင်သူအားလုံးတို့ကလည်း သဘောတူ ကတိဝန်ခံ အသိအမှတ်ပြုကြပြီးဖြစ်ပါသည်။

သို့ဖြစ်ပါ၍ အုန်းပင်တံဆိပ် အကောင်းစားအထွန်းခံဖယောင်းတိုင်လုပ်ငန်းနှင့်ပတ်သက်၍ ထုတ်လုပ်ခြင်း၊ ဖြန့်ဖြူးခြင်း၊ ပြင်ဆင်ခြင်း၊ မွမ်းမံခြင်း၊ တိုးချဲ့ခြင်းစသည့် ဆောင်ရွက်ရန်ကိစ္စအဝဝကို ဦးအောင်လင်းထိုက် [၁၂/ဗတထ(နိုင်)၀၃၂၀၉၃] တစ်ဦးတည်းကိုယ်တိုင် လုပ်ကိုင်ဆောင်ရွက်လျက်ရှိကြောင်း၊ မည်သူတစ်ဦးတစ်ယောက်ကိုမျှ ကိုယ်စားလှယ်ပေးထားခြင်း၊ လွှဲအပ်ထားခြင်းမရှိကြောင်း မိမိကိုယ်တိုင်သာလျှင် ဆောင်ရွက်သွားမည်ဖြစ်ကြောင်း အများသိစေရန် ကြော်ငြာအပ်ပါသည်။

အုန်းပင်တံဆိပ်အကောင်းစား အထွန်းခံဖယောင်းတိုင်လုပ်ငန်းနှင့်ပတ်သက်၍လည်းကောင်း၊ အုန်းပင် အမှတ်တံဆိပ်နှင့်ပတ်သက်၍လည်းကောင်း တုပထုတ်လုပ် ဖြန့်ဖြူးရောင်းချခြင်း၊ အမှတ်တံဆိပ်တစ်ခုလုံးကိုဖြစ်စေ၊ တစ်စိတ်တစ်ဒေသကိုဖြစ်စေ သွယ်ဝိုက်၍လည်းကောင်း၊ ပုံတူပုံမှား ထင်ယောင်ထင်မှား၊ ဆင်တူယိုးမှားတုပ၍လည်းကောင်း တုပထုတ်လုပ်ဖြန့်ဖြူးရောင်းဝယ်ခြင်း ကုန်အမှတ်တံဆိပ်တစ်ခုလုံးကိုဖြစ်စေ၊ တစ်စိတ်တစ်ဒေသကိုဖြစ်စေ တုပပုံနှိပ်ခြင်း၊ တုပပုံနှိပ်ထားသည်ကို အသုံးပြုခြင်း၊ မိတ္တူကူးခြင်း၊ မိတ္တူကူးထားသည်ကို အသုံးပြုခြင်း၊ တစ်နည်းနည်းဖြင့် တုပခြင်း၊ အသုံးပြုခြင်းစသည်တို့ကို ပြုလုပ်ပါက မည်သူကိုမဆို ရာဇဝတ်ကြောင်း တရားမကြောင်းများအရ ဥပဒေနှင့်အညီ တရားစွဲဆိုအရေးယူ ဆောင်ရွက်သွားမည်ဖြစ်ကြောင်း ထပ်ဆင့်အသိပေး ကြော်ငြာအပ်ပါသည်။

ညွှန်ကြားချက်အရ–

ဦးစိုးအောင် (B.A, R.L, D.B.L, B.D.S)	**ဦးခင်မောင်ညို (B.A, R.L)**
တရားလွှတ်တော်ရှေ့နေ	**တရားလွှတ်တော်ရှေ့နေ**
(စဉ်–၆၉၁၄)(၂၀–၂–၂၀၀၁)	**(စဉ်–၂၆၆၈)(၃၁–၇–၁၉၈၄)**
အမှတ်(၁၆၀)၊ ငုဝါလမ်း၊ ဌာနာရပ်ကွက်၊	**အမှတ်– ၁၅၆၈၊ မင်္ဂလာသုခ(၃)လမ်း၊ ၄၆ရပ်ကွက်၊**
အလုံမြို့နယ်။	**ဒဂုံမြို့သစ်(မြောက်ပိုင်း)မြို့နယ်၊**
၀၁–၂၂၃၇၉၆၊ ၀၉–၄၄၃၀၂၆၀၇	**ရန်ကုန်တိုင်းဒေသကြီး။ ဖုန်း– ၀၉–၅၀၆၇၀၂၁**

အကြင်လင်မယားအဖြစ်မှ တရားဝင်ကွာရှင်းပြတ်စဲပြီးစီးကြောင်း အများသိစေရန်ကြေညာခြင်း

ဒေါ်နှင်းနုအေး (ဘ) ဦးမြင့်သိန်း မှတ်ပုံတင်အမှတ် [၁၂/မရက(နိုင်) ၁၄၁၉၈၄]နှင့် ဦးမင်းသန့် (ဘ) ဦးသိန်းထွန်းအေး မှတ်ပုံတင်အမှတ် [၁၂/ကမတ(နိုင်)၀၆၅၈၃၇] ခရစ်ယာန်ဘာသာဝင်များဖြစ်ကြသူတို့သည် တစ်ဦးနှင့်တစ်ဦး သဘောထားမတိုက်ဆိုင်၍ ဆက်လက်ပေါင်းသင်းရန် ဆန္ဒမရှိတော့သဖြင့် ၅–၅–၂၀၂၅ ရက်နေ့တွင် ဂုဏ်သရေရှိအသိသက်သေများ ရှေ့မှောက်၌ နှစ်ဦးသဘောတူ အကြင်လင်မယားအဖြစ်မှ ကွာရှင်းပြတ်စဲခြင်းကတိစာချုပ်ကို မိမိတို့၏ လွတ်လပ်သောသဘောဆန္ဒအရ ပြုလုပ်ချုပ်ဆိုခဲ့ကြပြီးဖြစ်၍ နောက်နောင်တွင် တစ်ဦးနှင့်တစ်ဦး မည်သို့မျှ ဆက်စပ်သက်ဆိုင်ခြင်း လုံးဝမရှိတော့ကြောင်း အများသိစေရန် ကြေညာအပ်ပါသည်။

ဒေါ်နှင်းနုအေး၏ လွှဲအပ်ညွှန်ကြားချက်အရ–
ဦးသီဟအောင်ခိုင် (LL.B)
အထက်တန်းရှေ့နေ(စဉ်–၄၀၂၁၉/၂၉–၈–၂၀၁၂)
အမှတ်(၂၅/၂၆)၊ ရွှေခင်းသာလမ်း၊ ၃(ခ)ရပ်ကွက်၊
တောင်ဥက္ကလာပမြို့နယ်၊ ရန်ကုန်မြို့။ ဖုန်း–09–423000169

ကန့်ကွက်နိုင်ကြောင်း ကြော်ငြာ

ဒဂုံမြို့သစ်(မြောက်ပိုင်း)မြို့နယ်၊ မြေတိုင်းရပ်ကွက်အမှတ် – ၃၂၊ မြေကွက်အမှတ်– ၁၁၄၊ မြေကွက်တည်နေရာ–အမှတ်– ၁၁၄၊ စိမ်းလဲ့သာယာလမ်း၊ ၃၂ ရပ်ကွက်၊ ဒဂုံမြို့သစ်(မြောက်ပိုင်း)မြို့နယ်၊ (ဒေါ်ခင်ယုဝေ)၊ နိုင်ငံသား စိစစ်ရေးကတ်အမှတ် [၁၂/မဂတ(နိုင်)၀၆၄၉၂၈] အမည်ပေါက် နှစ်(၆၀) မြေငှားစာချုပ်(ဂရန်)မြေအား မြေအမည်ပေါက် ဒေါ်ခင်ယုဝေ (ဇနီး) ကွယ်လွန်သဖြင့် ဦးထွန်းနေဝင်း၊ နိုင်ငံသားစိစစ်ရေးကတ် အမှတ် [၁၄/မမန(နိုင်)၀၀၄၈၆၂]မှ ၎င်းမှလွဲ၍ အခြားခင်ပွန်းမရှိကြောင်းနှင့် တစ်ဦးတည်းသော တရားဝင် ခင်ပွန်းဖြစ်ကြောင်း ကျမ်းကျိန်လွှာ၊ ထောက်ခံချက် ကျမ်းကျိန်လွှာ(၂)စောင်၊ သေဆုံးမှုလက်မှတ်၊ အိမ်ထောင်စုလူဦးရေစာရင်း၊ နှစ်(၆၀) မြေငှားစာချုပ်(ဂရန်)တို့ တင်ပြ၍ ပိုင်ဆိုင်ကြောင်းစာချုပ် ချုပ်ဆိုရန် မြေပုံကူးလျှောက်ထားလာခြင်းအား တရားဝင်ခိုင်လုံသော အထောက်အထားများဖြင့် ဤကြော်ငြာပါသည့် နေ့မှစ၍ (၇)ရက်အတွင်း ကန့်ကွက်နိုင်ပါကြောင်းနှင့် ကန့်ကွက်မှုမရှိပါက လုပ်ထုံးလုပ်နည်းအတိုင်း ဆက်လက်ဆောင်ရွက်ပေးမည် ဖြစ်ပါကြောင်း အသိပေးကြေညာအပ်ပါသည်။

ဌာနမှူး
(ဒုတိယညွှန်ကြားရေးမှူးချုပ်)
မြို့ပြစီမံကိန်းနှင့်မြေစီမံခန့်ခွဲမှုဌာန
ရန်ကုန်မြို့တော်
စည်ပင်သာယာရေးကော်မတီ

ကန့်ကွက်လိုက ခိုင်လုံသော မှတ်ပုံတင်စာချုပ်စာတမ်းများ၊ တရားရုံးအထောက်အထားတစ်ရပ်ရပ်ဖြင့် ဤကြော်ငြာပါသည့်နေ့မှစ၍ (၇)ရက်အတွင်း ကန့်ကွက်နိုင်ပါကြောင်းနှင့် ကန့်ကွက်မှုမရှိပါက လုပ်ထုံးလုပ်နည်းအတိုင်းဆက်လက်ဆောင်ရွက်ပေးသွားမည်ဖြစ်ပါသည်။

စဉ်	လျှောက်ထားသူ		လျှောက်ထားသည့်					လျှောက်ထားသည့် အကြောင်းအရာ
	အမည်	မှတ်ပုံတင်	မြို့နယ်	မြေတိုင်း	မြေကွက်	မြေအမည်ပေါက်	လိပ်စာ	
၁။	ဒေါ်သန်းသန်းအေး+၂	၁၂/ကတတ(နိုင်)၀၀၃၀၆၅	ကမာရွတ်	၃၆E	၁၀၄စီ+၈၅ဘီ	ဒေါ်ကြူကြူ(ခ)ဒေါ်ကြူကြူချို+၃	၁၂၊ အင်းယားလမ်း၊ (၁၀)ရပ်ကွက်	အမည်ပြောင်း
၂။	ဒေါ်သန်းသန်းအေး+၂	၁၂/ကတတ(နိုင်)၀၀၃၀၆၅	ကမာရွတ်	၃၆D	၈၄စီ	ဒေါ်ကြူကြူ(ခ)ဒေါ်ကြူကြူချို+၃	၁၂၊ အင်းယားလမ်း၊ (၁၀)ရပ်ကွက်	အမည်ပြောင်း
၃။	ဦးသိန်းဝင်း	၁၂/လမန(နိုင်)၀၆၇၇၂၂	ဒဂုံတောင်	၅၄	၁၁၈၁/ခ	ဦးသိန်းဝင်း(ဒေါ်တင်လှ)	၁၁၈၁/ခ၊ ကျောင်းလမ်း၊ (၅၄)ရပ်ကွက်	ဂရန်သစ်
၄။	ဒေါ်ဌေးဇမင်	၄/မတပ(နိုင်)၀၃၀၀၇၈	မြောက်ဥက္ကလာ	၁၀–ရွှေပေါက်ကံ	၅၄	ဒေါ်သင်းသင်းထွေး	၅၄၊ဘုရင့်နောင်(၃)လမ်း၊(၁၀)ရပ်ကွက်၊ရွှေပေါက်ကံမြို့သစ်	အမည်ပြောင်း
၅။	ဒေါ်ရင်နု+၁	၁၂/ဥကမ(နိုင်)၂၂၂၆၄၃	မြောက်ဥက္ကလာ	၂၁–ရွှေပေါက်ကံ	၁၅၆	ဦးကျော်ထွန်း+၁	၁၅၆၊ ပုဂံလမ်း၊ ၂၁–ရွှေပေါက်ကံ	အမည်ပြောင်း
၆။	ဦးဇေယျာမြိုး	၁၂/ရကန(နိုင်)၀၇၀၃၂၆	ရန်ကင်း	၅–ကံဘဲ့	၁၇/ခ	ဒေါ်စပယ်ခိုင၊ဦးလင်းနိုင်တိုး	၁၊ မင်္ဂလာလမ်း၊ (၁၆)ရပ်ကွက်	အမည်ပြောင်း
၇။	ဒေါ်မြင့်ကြည်	၁၂/အစန(နိုင်)၁၃၁၆၀၅	ဒဂုံမြောက်	၄၁	၈၀၄/ခ	ဦးမြင့်အေး	၈၀၄/ခ၊ တပင်ရွှေထီးလမ်း၊ (၄၁)ရပ်ကွက်	အမည်ပြောင်း
၈။	ဒေါ်မြစန္ဒာ	၇/တငန(နိုင်)၀၀၂၀၄၂	ဒဂုံမြောက်	၃၈	၁၅၅	ဦးသန်းမောင်	၁၅၅၊ လင်းပင်လမ်း၊ (၃၈)ရပ်ကွက်	အမည်ပြောင်း
၉။	ဦးသိန်းထူး+၁	၁၂/ရကန(နိုင်)၀၉၀၅၀၉	ဒဂုံမြောက်	၄၅သစ်ထည်	P/က	ဦးတင်မော်အောင်	P/က၊ ဦးတင်အေးလမ်း၊ ၄၅သစ်ထည်ရပ်ကွက်	အမည်ပြောင်း
၁၀။	ဦးရဲလျှကောင်း	၁၃/ကခန(နိုင်)၀၅၅၈၄၁	ဒဂုံဆိပ်ကမ်း	၅၈	၂၁၄	ဦးအင်ရောက်မင်	၂၁၄၊ ဦးငွေကိုင်လမ်း၊ (၅၈)ရပ်ကွက်	အမည်ပြောင်း
၁၁။	ဦးရဲလျှကောင်း	၁၃/ကခန(နိုင်)၀၅၅၈၄၁	ဒဂုံဆိပ်ကမ်း	၅၈	၂၁၃	ဦးအင်ရောက်မင်	၂၁၃၊ ဦးငွေကိုင်လမ်း၊ (၅၈)ရပ်ကွက်	အမည်ပြောင်း
၁၂။	ဦးရဲဝိုစိုး+၁	၁၂/မရက(နိုင်)၁၂၄၀၇၄	ဒဂုံမြောက်	၄၉	၂၇၄	ဒေါ်မြင့်မြင့်ဝေ	၂၇၄၊ ငုဝါမြိုင်လမ်း၊ (၄၉)ရပ်ကွက်	အမည်ပြောင်း
၁၃။	ဒေါ်လှလှသန်း	၁၂/ပဇတ(နိုင်)၀၀၀၁၃၀	သာကေတ	၁၀/တောင်	၆၃၂/က	ဦးလှကြည်	၆၃၂/က၊သာလွှာဝတီ(၂)လမ်း၊(၁၀/တောင်)ရပ်ကွက်	အမည်ပြောင်း
၁၄။	Palm Hill Estate Company Limited	Company Registration No.138209837	အင်းစိန်	၃၉၈/ပဲမှိုကုန်း	၇၅/ဂ	ဒေါ်မန်ဇကျင်	၆၂၊ ပိတောက်မြိုင်လမ်း၊ စော်ဘွားကြီးကုန်းရပ်ကွက်	အမည်ပြောင်း
၁၅။	Palm Hill Estate Company Limited	Company Registration No.138209837	အင်းစိန်	၃၉၈–ပဲမှိုကုန်း	၇၉/ဃ	ဒေါ်မန်ဇကျင်	၆၂၊ ပိတောက်မြိုင်လမ်း၊ စော်ဘွားကြီးကုန်းရပ်ကွက်	အမည်ပြောင်း
၁၆။	ဦးလှလှဇော်အောင်	၁၂/ရကန(နိုင်)၀၆၂၂၄၁	သာကေတ	၅	၄၅/က	ဦးလှလှဇော်အောင်	၄၅၊ မြန်မာ့ဂုဏ်ရည်လမ်း၊ (၅)ရပ်ကွက်	ဂရန်ခွဲ
၁၇။	ဦးတင်ဝင်း	၉/ညဥန(နိုင်)၁၁၅၁၄၈	သာကေတ	၅	၄၆/က	ဦးတင်ဝင်း	၄၆၊ မြန်မာ့ဂုဏ်ရည်လမ်း၊ (၅)ရပ်ကွက်	ဂရန်ခွဲ
၁၈။	ဒေါ်လှမျိုးသဥ္ဇာနွယ်	၁၂/ကမရ(နိုင်)၀၅၂၄၇၈	ဒဂုံအရှေ့	၁၁	၅၄	ဗိုလ်မှူးခင်ခင်ချို	၅၄၊ ပန်းဝါလမ်း၊ (၁၁)ရပ်ကွက်	အမည်ပြောင်း

ဌာနမှူး(ဒုတိယညွှန်ကြားရေးမှူးချုပ်)၊ မြို့ပြမြေစီမံခန့်ခွဲမှုဌာန၊ ရန်ကုန်မြို့တော်စည်ပင်သာယာရေးကော်မတီ

ဥတုရာသီ
တောကို မှီ၏

ကျန်းမာရေးဝန်ကြီးဌာန
ရန်ကုန်တိုင်းဒေသကြီး ကုသရေးဦးစီးဌာန
အိတ်ဖွင့်တင်ဒါခေါ်ယူခြင်း

၁။ (၂၀၂၅-၂၀၂၆) ဘဏ္ဍာရေးနှစ်တွင် ရန်ကုန်တိုင်းဒေသကြီး ကုသရေး ဦးစီးဌာနအောက်ရှိ မြို့နယ်ဆေးရုံများ၊ တိုက်နယ်ဆေးရုံများအတွက် လိုအပ်သည့် ဆေးနှင့်ဆေးပစ္စည်းများ၊ ဓာတ်ခွဲ/ဓာတ်မှန်ပစ္စည်းများအား မြန်မာကျပ်ငွေဖြင့် ဝယ်ယူမည်ဖြစ်ပါသဖြင့် ရောင်းချသူမှ အဆိုပါဆေးရုံများ၏ ဆေးသိုလှောင်ခန်းအရောက် တင်သွင်းပေးပို့ရန်အတွက် လက်ရှိမှတ်ပုံတင်ထားသည့် ကုမ္ပဏီများထံမှ အိတ်ဖွင့်တင်ဒါများ ခေါ်ယူအပ်ပါသည်။

(က) ဆေးဝါးများ
(ခ) ဓာတ်ခွဲခန်းသုံးဆေးပစ္စည်းများ
(ဂ) ဓာတ်မှန်ဖလင်နှင့် ဆေးရည်များ
(ဃ) ဆေးရုံသုံးပစ္စည်းများ (Consumables)

၂။ တင်ဒါပုံစံစတင်ရောင်းချမည့်ရက် - ၂-၆-၂၀၂၅ (တနင်္လာနေ့)
တင်ဒါပိတ်မည့်ရက် - ၁၆-၆-၂၀၂၅ (တနင်္လာနေ့) မွန်းလွဲ (၁၄:၀၀) နာရီ

၃။ တင်ဒါစည်းမျဉ်းစည်းကမ်းများ၊ ပစ္စည်းများနှင့်ပတ်သက်၍ အသေးစိတ်အချက်အလက်များကို သိရှိလိုပါက အောက်ပါလိပ်စာအတိုင်း ရုံးချိန်အတွင်း လာရောက်စုံစမ်းနိုင်ပါသည်-

ရန်ကုန်တိုင်းဒေသကြီးကျန်းမာရေးဦးစီးဌာနမှူးရုံး
အမှတ် (၅၂၀)၊ အနောက်မြင်းပြိုင်ကွင်းလမ်း၊ ဗဟန်းမြို့နယ်။
ဖုန်း(ကုသရေးဦးစီးဌာန)-၀၁-၅၅၈၆၉၇၊ ၀၉-၄၅၇၄၉၅၈၅၁

အမည်(၂)မျိုးဖြင့် လူတစ်ဦးတည်းဖြစ်ကြောင်း

ကျွန်တော် ဦးကျော်ဇင် [၇/သနပ(နိုင်)၀၆၇၆၂၃]၏ မိခင်အမည်ကို အိမ်ထောင်စု လူဦးရေစာရင်းမှုရင်းတွင် ဒေါ်ငြိမ်းဟုဖော်ပြထားပြီး တက္ကသိုလ်ဝင်တန်းအောင်လက်မှတ်မူရင်းတွင် ဒေါ်ညိမ်းဟု ဖော်ပြထားရာ အမည်(၂)မျိုးဖြစ်သော်လည်း လူတစ်ဦးတည်းဖြစ်ပါသည်။

ဦးကျော်ဇင် [၇/သနပ(နိုင်)၀၆၇၆၂၃]

"ကန့်ကွက်နိုင်ကြောင်း အများသိစေရန်ကြေညာခြင်း"

ရန်ကုန်တိုင်းဒေသကြီး၊ အင်းစိန်မြို့နယ်၊ ကြို့ကုန်းအရှေ့ရပ်ကွက်၊ (၁)လမ်း(တောင်)၊ အမှတ်-၃၂၈(က)ဟုခေါ်တွင်သော အင်းစိန်မြို့နယ်၊ မြေတိုင်းရပ်ကွက်အမှတ်(၆ဒီ၊ ၁၄၊ ၁၅၊ ၁၆)၊ မြေကွက်အမှတ်(၁၇)၊ ဧရိယာ(၀.၁၂၂)ဧကရှိ နှစ်(၆၀)ဂရန်မြေကွက်မှ (၃၂ပေ x ၆၀ပေ)ရှိ (၂)ခန်းတွဲ (၆)ထပ်၊ (RC)အဆောက်အဦ၏ တတိယထပ် (၄)လွှာ ခြေရင်း(၁)ခန်း၊ ခေါင်းရင်း(၁)ခန်း စုစုပေါင်း (၂)ခန်းအပါအဝင် အကျိုးခံစားခွင့်အရပ်ရပ်အားလုံးတို့ကို အရှုပ်အရှင်းကင်းရှင်းစွာ ရောင်းချပိုင်ခွင့်ရှိကြောင်း အဆိုပြုသူ ဦးကျော်ခင် (ဘ) ဦးအလီ [၁၂/လမန(နိုင်)၁၂၇၇၅၅]နှင့် ဦးလှမြင့် (ဘ) ဦးလာစိန် [၁၂/မရက(နိုင်)၁၀၅၁၉၉]ထံမှ ကျွန်ုပ်၏မိတ်ဆွေက အပြီးအပိုင်ဝယ်ယူရန် စရန်ငွေများပေးချေထားပြီးဖြစ်ပါ၍ ကန့်ကွက်လိုပါက ဤကြော်ငြာပါသည့်နေ့မှ (၇)ရက်အတွင်း ပိုင်ဆိုင်မှုစာရွက်စာတမ်းမူရင်းများနှင့်တကွ ကျွန်ုပ်ထံသို့ လူကိုယ်တိုင် လာရောက်ကန့်ကွက်နိုင်ပါသည်။ သတ်မှတ်ရက်အတွင်း ကန့်ကွက်မည့်သူမရှိပါက အရောင်းအဝယ်ကို ဥပဒေနှင့်အညီ ဆက်လက်ဆောင်ရွက်သွားမည်ဖြစ်ကြောင်း အများသိစေရန် ကြေညာအပ်ပါသည်။

ဝယ်ယူသူ ဒေါ်လှလှအောင် [၁၂/ကမရ(နိုင်)၀၀၃၁၁၅]
မဖြူငြိမ်းဆန် [၁၂/ကမရ(နိုင်)၀၅၆၆၉၇] တို့၏ လွှဲအပ်ညွှန်ကြားချက်အရ-
ဒေါ်မဥ္ဇူအေးသိန်း (LL.B) တရားလွှတ်တော်ရှေ့နေ (စဉ်-၁၂၂၅၇)
(မမ/၃၂၄)၊ တန်းမကြီးလမ်း၊ မြို့မရပ်ကွက်၊ လှည်းကူးမြို့။ ဖုန်း-၀၉-၅၀၄၁၄၈၃

"အများသိစေရန် ကြေညာချက်"

ရန်ကုန်တိုင်းဒေသကြီး၊ ဒဂုံမြို့သစ်(အရှေ့ပိုင်း)မြို့နယ်၊ မြေတိုင်းရပ်ကွက်အမှတ်(၆)၊ မြေကွက်အမှတ်(၄၄) (အလျား ၄၀ ပေ x အနံ ၆၀ ပေ)၊ ဧရိယာ(၀.၀၅၅)ဧကရှိ မြေကွက်နှင့် ယင်းမြေကွက်ပေါ်ရှိ အကျိုးခံစားခွင့်အရပ်ရပ်နှင့်ပတ်သက်၍ ရန်ကုန်မြို့တော်စည်ပင်သာယာရေးကော်မတီ၊ မြို့ပြမြေစီမံခန့်ခွဲမှုဌာနတွင် ရောင်းသူ **ဦးအာကာကျော် [၁၀/သတန(နိုင်)၁၀၂၇၄၇]**အမည်ပေါက်သော နှစ်(၆၀)မြေငှားဂရန်မြေဖြစ်ကြောင်း၊ ရောင်းချခြင်းဖြင့် စီမံခန့်ခွဲခွင့်ရှိကြောင်း ပြောဆိုကမ်းလှမ်းရာ ကျွန်ုပ်၏မိတ်ဆွေဖြစ်သူ **ဦးလှိုင်မင်းဦး [၁၂/တမန(နိုင်)၁၀၈၈၅၂]**မှ အပြီးအပိုင်ဝယ်ယူရန် ရောင်းဖိုးငွေတစ်စိတ်တစ်ဒေသကို ပေးချေထားပြီးဖြစ်ပါသည်။ ဤမြေနှင့်အိမ် အရောင်းအဝယ်အပေါ် ကန့်ကွက်လိုပါက ဤကြေညာချက်ပါရှိသည့်နေ့မှစ၍ (၇)ရက်အတွင်း ပိုင်ဆိုင်မှုစာချုပ်စာတမ်းမူရင်းများနှင့်တကွ ကျွန်ုပ်ထံ ကန့်ကွက်နိုင်ပါကြောင်းနှင့် သတ်မှတ်ကာလအတွင်း ကန့်ကွက်မည့်သူမရှိပါက အရောင်းအဝယ်ကို ဥပဒေနှင့်အညီ ပြီးဆုံးသည်အထိ ဆက်လက်ဆောင်ရွက်မည်ဖြစ်ကြောင်း အများသိစေရန် ကြေညာအပ်ပါသည်။

လွှဲအပ်ညွှန်ကြားချက်အရ -
ဒေါ်စုစုငြိမ်း LL.B.,D.B.L., D.I.L.
တရားလွှတ်တော်ရှေ့နေ၊ စဉ်-၉၂၈၉
အမှတ် (၅၅)၊ အခန်း (၁၄/အေ)၊ ပထမထပ်၊ မဟာဗန္ဓုလပန်းခြံလမ်း၊ ကျောက်တံတားမြို့နယ်၊ ရန်ကုန်မြို့။
ဖုန်း - ၀၁-၃၇၃၀၄၆၊ ၀၉-၅၄၀၆၆၁၁

ကန့်ကွက်နိုင်ကြောင်း ကြော်ငြာ

တောင်ဥက္ကလာပမြို့နယ်၊ မြေတိုင်းရပ်ကွက်အမှတ်(၅)၊ မြေကွက်အမှတ်(၅၅၇/ခ)၊ မြေကွက်တည်နေရာအမှတ်(၅၅၇/ခ)၊ စစ်ကိုင်းလမ်း(၃၀)၊ (၅)ရပ်ကွက်၊ တောင်ဥက္ကလာပမြို့နယ်၊ ဒေါ်တင်လှ(KWA-၀၄၁၇၇၃) အမည်ပေါက် နှစ်(၆၀)မြေငှားဂရန် အမည်ပေါက် ဒေါ်တင်လှအား တရားပြိုင်ထား၍ တရားလိုဦးစိုးသူမှ မှတ်ပုံတင်အရောင်းအဝယ်စာချုပ် ချုပ်ဆိုပေးစေလိုမှုဖြင့်စွဲဆိုသော တောင်ဥက္ကလာပမြို့နယ်တရားရုံး တရားမကြီးမှုအမှတ်(၆၂/၂၀၂၄)၏ စီရင်ချက်၊ တရားမဇာရီမှုအမှတ်(၃၉/၂၀၂၄)၏ အမိန့်တို့အရ တရားရုံးကိုယ်စား ဘီလစ် နန့်ဆန်းသိန်း [၁၂/မရက(နိုင်)၀၄၇၆၁၆]မှ တောင်ဥက္ကလာပမြို့နယ် တရားရုံး၏ ဘီလစ်ခန့်စာ၊ ဂရန်၊ နိုင်၊ ကတ်၊ ဝန်ဆောင်ခတို့တင်ပြ၍ အရောင်း အဝယ်စာချုပ် ချုပ်ဆိုရန် မြေပုံကူးလျှောက်ထားလာမှုအပေါ် တရားဝင်ခိုင်လုံသော အထောက်အထားများဖြင့် ဤကြော်ငြာပါသည့်နေ့မှစ၍ (၇)ရက်အတွင်း ကန့်ကွက်နိုင်ပါကြောင်းနှင့် ကန့်ကွက်မှုမရှိပါက လုပ်ထုံးလုပ်နည်းအတိုင်း ဆက်လက်ဆောင်ရွက်ပေးမည်ဖြစ်ပါကြောင်း အသိပေးကြေညာအပ်ပါသည်။

ဌာနမှူး(ကိုယ်စား)
ဒုတိယညွှန်ကြားရေးမှူးချုပ်
မြို့ပြမြေစီမံခန့်ခွဲမှုဌာန
ရန်ကုန်မြို့တော်
စည်ပင်သာယာရေးကော်မတီ

ကန့်ကွက်နိုင်ကြောင်း အများသိစေရန်ကြေညာချက်

ရန်ကုန်တိုင်းဒေသကြီး၊ လှိုင်သာယာမြို့နယ်၊ မြေတိုင်းရပ်ကွက်အမှတ်(သကမ/၁၃)၊ မြေကွက်အမှတ်(၈၈၀/က)၊ ဦးမြင့်ထွန်း(MYGN-၀၀၃၇၉၀)အမည်ပေါက်ပါမစ်မူရင်း၊ (အလျား၂၀ပေx အနံ၆၀ပေ)ရှိ မြေကွက်နှင့် ယင်းမြေကွက်ပေါ်ရှိ လှိုင်သာယာမြို့နယ်၊ (၁၄)ရပ်ကွက်၊ ဦးပုညလမ်း၊ အမှတ်(၈၈၀/က)ဟုခေါ်တွင်သော တစ်ထပ်အိမ်၊ အဝီစိရေတွင်း၊ ရေ၊ မီတာအပါအဝင် မြေကွက်၏ အကျိုးခံစားခွင့်အားလုံးတို့ကို ဝယ်ယူပိုင်ဆိုင်၍ စီမံခန့်ခွဲပိုင်ခွင့်နှင့် ပြန်လည်ရောင်းချပိုင်ခွင့်ရှိကြောင်း ဦးမောင်မောင်စန်း [၁၂/လမတ(နိုင်)၀၁၄၂၁၂] က အဆိုပြုဝန်ခံကတိပြု၍ ရောင်းချရန်ကမ်းလှမ်းသဖြင့် ကျွန်ုပ်၏မိတ်ဆွေက အပြီးအပိုင်ဝယ်ယူရန်အတွက် စရန်ငွေတစ်စိတ်တစ်ဒေသကို ပေးချေထားပြီးဖြစ်ပါသဖြင့် မည်သူမဆိုကန့်ကွက်လိုပါက ခိုင်လုံသောပိုင်ဆိုင်မှုစာရွက်စာတမ်း(မူရင်း) အပြည့်အစုံနှင့်တကွ ဤကြော်ငြာပါသည့်နေ့မှ (၁၄)ရက်အတွင်း ကျွန်ုပ်ထံသို့လာရောက်ကန့်ကွက်နိုင်ပါသည်။ သတ်မှတ်ရက်ကျော်လွန်ပါက အရောင်းအဝယ်ကိစ္စအား ဥပဒေနှင့်အညီ ဆက်လက်ဆောင်ရွက်သွားမည်ဖြစ်ကြောင်း အများသိစေရန်အသိပေး ကြေညာအပ်ပါသည်။

လွှဲအပ်ညွှန်ကြားချက်အရ -
ဒေါ်စိုးစိုးသိန်း (LL.B) တရားလွှတ်တော်ရှေ့နေ (စဉ်-၁၅၄၀၉/၂၀၁၉)
အမှတ်(၁၀၆)၊ (၄)လွှာ၊ ၃၈-လမ်း(အောက်)၊ ကျောက်တံတားမြို့နယ်၊
ရန်ကုန်တိုင်းဒေသကြီး။ ဖုန်း-၀၉-၄၂၀၀၄၉၃၈၀၊ ၀၉-၇၉၅၃၃၅၂၇၅

အများသိစေရန် ကြေညာချက်

၁။ Advans MFI Myanmar Company Limited သည် အသေးစားငွေရေးကြေးရေးလုပ်ငန်း လုပ်ကိုင်ခွင့် လိုင်စင်အမှတ်-၀၂၆၆/၂၀၁၈ (အမြဲတမ်း) ဖြင့် မန္တလေးတိုင်းဒေသကြီး အခြေစိုက် အဖွဲ့အစည်းဖြစ်ပါသည်။ ယခုအခါ ယခင် BOD အဖွဲ့ဝင် (၇) ဦးမှာ နုတ်ထွက်ပြီး BOD အသစ် (၃) ဦး ဝင်ရောက်ခြင်းနှင့် Advans MFI Myanmar Company Limited ၏ ပိုင်ဆိုင်မှုရှယ်ယာများအား MC Easy Microfinance Company Limited (အသေးစား ငွေရေးကြေးရေးလုပ်ငန်း လုပ်ကိုင်ခွင့် လိုင်စင်အမှတ် ၀၂၆၃/၂၀၁၇) (အမြဲတမ်း) မှ လွှဲပြောင်းရယူပြီး လုပ်ငန်း ဆက်လက်ဆောင်ရွက်သွားမည်ဖြစ်ပါသည်။

၂။ လွှဲပြောင်းရယူပြီးပါက မူလအတိုင်း အသေးစားငွေရေးကြေးရေး ဝန်ဆောင်မှုလုပ်ငန်းများ ဆောင်ရွက်ခြင်းအား အပြောင်းအလဲ တစ်စုံတစ်ရာမရှိ ဆက်လက်ဆောင်ရွက်သွားမည်ဖြစ်ပါကြောင်း အသိပေးကြေညာအပ်ပါသည် -

ယခင်		ယခု	
BOD	ရှယ်ယာရှင်	BOD	ရှယ်ယာရှင်
1. MR. CLAUDE FERNAND GERMAIN FALGON (DIRECTOR) 2. MR.EMMANUEL ARIS (DIRECTOR) 3. MR. LAURENT CLAUSER (DIRECTOR) 4. MR. MANISH SURESH SANE (MANAGING DIRECTOR) 5. MR. VICHET MAK (DIRECTOR) 6. MS. MARIANNE HALVORSEN (DIRECTOR) 7. MS. MUYAR LUNBECK (DIRECTOR)	1. AMRET COMPANY LIMITED 2. THE NORWEGIAN INVESTMENT FUND FOR DEVELOPING COUNTRIES (NORFUND) 3. ADVANS S.A. SICAR	1. MR. NICHOLAS JOHN POWELL (DIRECTOR) 2. MR. YEE LATT AYE (DIRECTOR) 3. MRS. OHNMAR LWIN (MANAGING DIRECTOR)	1. MC EASY MICROFINANCE COMPANY LIMITED

MC Easy Microfinance Company Limited
Advans MFI Myanmar Company Limited

အများသိစေရန်ကြေညာခြင်း

ရန်ကုန်တိုင်းဒေသကြီး၊ မရမ်းကုန်းမြို့နယ်၊ အမှတ်(၅)ရပ်ကွက်၊ ရန်ကြီးအောင်လမ်း၊ ခြံအမှတ်-၆၁၉(က) ရှိမြေကို စာချုပ်ချုပ်ဆိုဝယ်ယူပြီး မြေပေါ်ရှိအဆောက်အဦအား ဦးသာထွန်း+ဒေါ်ဝင်းမြတို့က ဆောက်လုပ်နေထိုင်ပိုင်ဆိုင်လျက်ရှိပါသည်။ အဆိုပါဥပစာအတွက် ယနေ့တိုင် တစ်စုံတစ်ရာထိပါးနှောင့်ယှက်မှုမရှိ၊ စိတ်ချမ်းမြေ့စွာဖြင့် လက်ရှိနေထိုင်ပိုင်ဆိုင်ခွင့် Possessory Title ရှိပါကြောင်း၊ တရားစီရင်ရေးအခွင့်အာဏာကို မထိခိုက်စေဘဲ Without Prejudice ကြေညာခြင်းဖြစ်ပါသည်။

ဦးသာထွန်း-ဒေါ်ဝင်းမြတို့၏ လွှဲအပ်ညွှန်ကြားချက်အရ-

ဦးမျိုးမော်	**ဒေါ်စန္ဒာထွန်း**
(B.Sc, D.B.L, D.I.L,D.M.L, P.G.D.L)	**တရားလွှတ်တော်ရှေ့နေ**
တရားလွှတ်တော်ရှေ့နေ	**(စဉ်-၁၆၄၇၂)**
(စဉ်-၁၀၆၇၄)	**ဖုန်း-၀၉-၉၅၅၁၅၆၆၈၃**
ဖုန်း-၀၉-၅၁၅၆၆၈၃	

ကန့်ကွက်နိုင်ပါကြောင်း

လှိုင်သာယာမြို့နယ်၊မြေတိုင်းရပ်ကွက်အမှတ်-၁၂/ပန်းလှိုင်(Rose Garden Residence)၊ မြေကွက်အမှတ် (၁၄၃)၊ ဧရိယာ(၀.၃၃၂)ဧက နှစ်(၆၀)မြေငှားစာချုပ် အမည်ပေါက်မှာ ဒေါ်ခင်ခင်မော်(ခ)ချိုချိုမင် ဖြစ်ပါသည်။ အဆိုပါမြေကွက်အား စာချုပ်စာတမ်းမှတ်ပုံတင်ရုံး၏ စာချုပ်အမှတ် (၂၄၆၂/၂၀၂၅)၊ (၈-၄-၂၀၂၅) စာချုပ် ရရှိသူ ဒေါ်ကေခိုင်ထွန်း [၁၄/ဘကလ(နိုင်)၁၄၀၂၉၅]မှ ဂရန်(မူရင်း)၊ မှတ်ပုံတင်မူရင်း၊ စာချုပ်မူရင်းတင်ပြ၍ မြေနယ်နိမိတ် လေးရပ်တိုင်းတာသတ်မှတ်ပေးပါရန် လျှောက်ထားလာပါသဖြင့် ကန့်ကွက်လိုပါက အဆိုပါမြေကွက်နှင့်ပတ်သက်သည့် အထောက်အထား(မူရင်း)အပြည့်အစုံတင်ပြ၍ ကြော်ငြာပါသည့်နေ့မှစ၍ ခုနစ်ရက်အတွင်း ဤဌာနသို့ လာရောက်ကန့်ကွက်နိုင်ပါကြောင်း အသိပေးအပ်ပါသည်။

မြေတိုင်းနှင့်မြေစာရင်းမှတ်တမ်းဌာနခွဲ
မြို့ပြနှင့်အိမ်ရာဖွံ့ဖြိုးရေးဦးစီးဌာန
ရန်ကုန်တိုင်းဒေသကြီး

"အများသိစေရန် အသိပေးကြေညာခြင်း"

ကျွန်ုပ်တို့၏ မိတ်ဆွေဖြစ်သူ ProspexAgency Co., Ltd. ပိုင်ရှင် ဒေါ်ရွှေစင်ထက်ဝင်း [၁၂/ဗဟန(နိုင်)၁၀၀၈၈၈] ကိုင်ဆောင်သူ၏ လွှဲအပ်ညွှန်ကြားချက်အရ အများသိစေရန် အောက်ပါအတိုင်း အသိပေး ကြေညာအပ်ပါသည်-

Prospex Agency Co., Ltd. ၏ ဝန်ထမ်းဖြစ်သူ ဒေါ်ခိုင်ယုနွယ် (ဘ) ဦးသောင်းရွှေ [၁၂/မဂတ(နိုင်)၀၉၅၆၈၂]သည် ကျွန်ုပ်တို့၏ မိတ်ဆွေကုမ္ပဏီတွင် (၉-၁၂-၂၀၂၄) ရက်နေ့တွင် Marketing Manager အဖြစ် စတင်ဝင်ရောက်ခဲ့ပြီး (၂-၄-၂၀၂၅) ရက်နေ့တွင် ၎င်း၏သဘောဆန္ဒအလျောက် Prospex Agency Co, Ltd. မှ အလုပ်ထွက်သွားပြီဖြစ်ပါသည်။

သို့ပါ၍ ကျွန်ုပ်တို့၏ မိတ်ဆွေကုမ္ပဏီမှ ၎င်း၏သဘောဆန္ဒအလျောက် အလုပ်ထွက်သွားသူ ဒေါ်ခိုင်ယုနွယ်သည် Prospex Agency Co., Ltd. နှင့် မည်သို့မျှ ပတ်သက်ဆက်နွယ်မှုမရှိတော့ပါကြောင်းနှင့် ကုမ္ပဏီ၏ဝန်ထမ်းတစ်ဦးအဖြစ် သက်ဆိုင်ခြင်း လုံးဝ (လုံးဝ) မရှိတော့သည့် ဒေါ်ခိုင်ယုနွယ် ပြုလုပ်သည့် ကိစ္စအဝဝအပေါ် Prospex Agency Co., Ltd. ပိုင်ရှင်ဖြစ်သူ ကျွန်ုပ်တို့၏မိတ်ဆွေမှ တာဝန်ယူဖြေရှင်းပေးမည်မဟုတ်ပါကြောင်း အများသိစေရန် အသိပေးကြေညာအပ်ပါသည်။

Prospex Agency Co., Ltd. ပိုင်ရှင် ဒေါ်ရွှေစင်ထက်ဝင်း၏
လွှဲအပ်ညွှန်ကြားချက်အရ-

ဦးတင်ငွေ (LL.B)	**ဒေါ်ဝင်းသန္တာ (LL.B)**
တရားလွှတ်တော်ရှေ့နေ	**တရားလွှတ်တော်ရှေ့နေ**
(စဉ်-၆၆၈၉)	**(စဉ်-၁၅၈၆၁)**
ဖုန်း - ၀၉-၄၂၁၁၄၂၀၉၃	**ဖုန်း - ၀၉-၄၂၁၀၀၈၈၈၂**

အမှတ် (၈၂၈)၊ ကန်သာယာ(၁၂)လမ်း၊ ကျွန်းတောရပ်ကွက်၊
တွံတေးမြို့နယ်၊ ရန်ကုန်တိုင်းဒေသကြီး။

အများသိစေရန် ကြေညာချက်

ရန်ကုန်တိုင်းဒေသကြီး၊ ဒဂုံခရိုင်၊ ဒဂုံမြို့သစ်(ဆိပ်ကမ်း)မြို့နယ်၊ ၈၈-ရပ်ကွက်၊ ပုဏ္ဏမီလမ်း ၊မြေကွက်အမှတ်-၈၆၈/က၊ ဦးသန်းလွင်အမည်ပေါက်၊ စလစ်မြေအမျိုးအစား၊ အလျားxအနံ(၂၀x၆၀)ပေ အကျယ်အဝန်းရှိ တစ်ထပ်ခွဲ တိုက်အပါအဝင် ရေ၊ မီး အကျိုးခံစားခွင့်အရပ်ရပ်အားလုံးအား ဦးသူရိန်ထူး[၁၂/ဒဂဆ(နိုင်)၁၃၅၁၇၀]ထံမှ ကျွန်ုပ်မိတ်ဆွေ ဒေါ်ဖြူဖြူစင်[၁၄/လပတ(နိုင်)၂၃၀၀၆၈]က အပြီးအပိုင် ဝယ်ယူထားပြီးဖြစ်ပါသည်။ အဆိုပါ အိမ်ခြံမြေ၏ ပိုင်ဆိုင်မှုနှင့် စီမံခန့်ခွဲမှုအလုံးစုံအား ကျွန်ုပ်မိတ်ဆွေကသာ ပြုလုပ်ဆောင်ရွက်ခွင့်ရှိကြောင်းနှင့် ကျွန်ုပ်မိတ်ဆွေသာလျှင် တစ်ဦးတည်းသော ပိုင်ရှင်ဖြစ်ကြောင်း အများသိစေရန် ကြေညာအပ်ပါသည်။

လွှဲအပ်ညွှန်ကြားချက်အရ -
ဒေါ်စုမြတ်လွင်(LL.B)
တရားလွှတ်တော်ရှေ့နေ (စဉ်-၁၇၅၁၉/၂၀၂၁)
တိုက်-၂၁၅၊ ဒုတိယထပ်၊ အေးစေတီလမ်း၊
ဗမာအေးရပ်ကွက်၊ ဒေါပုံမြို့နယ် ၊ရန်ကုန်တိုင်းဒေသကြီး။
ဖုန်း-၀၉-၂၆၅၇၈၄၆၈၈

ကန့်ကွက်နိုင်ပါကြောင်း အများသိစေရန်ကြေညာခြင်း

ရန်ကုန်တိုင်းဒေသကြီး၊ မြောက်ဥက္ကလာပမြို့နယ်၊ (၄)ရပ်ကွက်၊ ပုလဲလမ်းသွယ်(၂)လမ်း၊ အမှတ်(၅၅၂/က)ဟုခေါ်တွင်သော မြေအမည်ပေါက် ဦးညိုသာဇံ(AKB-၁၇၁၇၁၀)၊ မြေအမျိုးအစား နှစ်(၆၀)ဂရန်မြေ၊ မြေအကျယ်အဝန်း အလျား(၂၀) ပေxအနံ(၆၀)ပေရှိ မြေကွက်နှင့်ယင်းမြေကွက်ပေါ်ရှိ အကျိုးခံစားခွင့်အရပ်ရပ်တို့သည် ယခုအပိုင်ရောင်းချသူ ဦးကျော်ဇင်လတ်[၁၂/မဂဒ(နိုင်)၁၃၇၀၆၅]နှင့် ဒေါ်လေးလေးနွယ် [၁၂/ဥကမ(နိုင်)၁၆၇၇၂၀]တို့မှ မိမိတို့သာလျှင် အရပ်ကတိစာချုပ်အဆက်စပ်ဖြင့် ဝယ်ယူပိုင်ဆိုင်အကျိုးခံစားလျက်ရှိကြောင်း၊ လွှဲပြောင်းရောင်းချပိုင်ခွင့်ရှိကြောင်း ဝန်ခံကတိပြုလျက် ကျွန်ုပ်မိတ်ဆွေထံသို့ အပြီးအပိုင် လွှဲပြောင်းရောင်းချရန် အဆိုပြုကမ်းလှမ်းရာ ကျွန်ုပ်မိတ်ဆွေဖြစ်သူက အပြီးအပိုင်ဝယ်ယူရန်အတွက် အရောင်းအဝယ်ပြုလုပ်သော ရောင်းဖိုးငွေ၏ တစ်စိတ်တစ်ဒေသကို စရန်ငွေအဖြစ် ပေးချေပြီးဖြစ်ပါသဖြင့် ယင်းမြေကွက်နှင့်ပတ်သက်၍ ကန့်ကွက်လိုပါက ပိုင်ရေးဆိုင်ခွင့်ရှိသူ မည်သူမဆို ဤသတင်းစာကြေညာပါသည့်နေ့မှစ၍ (၇)ရက်အတွင်း ပိုင်ဆိုင်မှုစာရွက်စာတမ်း(မူရင်း)များဖြင့် ကျွန်ုပ်ထံသို့ လာရောက်ကန့်ကွက်နိုင်ပါကြောင်းနှင့် သတ်မှတ်ရက်ကျော်လွန်ပါက အဆိုပါမြေကွက်နှင့်ပတ်သက်သော အရောင်းအဝယ်ကိစ္စရပ်အား ဥပဒေနှင့်အညီ ပြီးဆုံးသည့်တိုင်အောင် ဆက်လက်ဆောင်ရွက်သွားမည်ဖြစ်ပါကြောင်း အများသိစေရန် အသိပေး ကြော်ငြာအပ်ပါသည်။

ဝယ်ယူသူ ဦးတင်ကိုဦး [၈/ပမန(နိုင်)၀၉၈၄၂၅]၏ လွှဲအပ်ညွှန်ကြားချက်အရ
ဒေါ်ပြည့်ပြည့်လှိုင်ထွန်း
LL.B, D.B.L, D.IP.L, D.M.L, D.C.W.E, DL-101 (WIPO Switzerland)
တရားလွှတ်တော်ရှေ့နေ (စဉ်-၁၈၀၃၈)
တိုက်အမှတ်(၁၁၅)၊ အခန်းအမှတ်(၂၀၂)၊ ဒုတိယထပ်၊
အဓိပတိအင်အားမီနီကွန်ဒို၊ သုဓမ္မာလမ်းမကြီး၊ (စ)ရပ်ကွက်၊
မြောက်ဥက္ကလာပမြို့နယ်၊ ရန်ကုန်တိုင်းဒေသကြီး။
ရုံးဖုန်း - 09-260087755, 09-421123477

ကန့်ကွက်နိုင်ကြောင်း ကြော်ငြာ

ဒဂုံမြို့သစ်(မြောက်ပိုင်း)မြို့နယ်၊ မြေတိုင်းရပ်ကွက်အမှတ်-၄၃၊ မြေကွက်အမှတ်-၁၁၁၅၊ မြေကွက်တည်နေရာအမှတ်-၁၁၁၅၊ ဖွဲကပင်လမ်း၊ (၄၃) ရပ်ကွက်၊ ဒဂုံမြောက် ဦးထွန်းရွှေ (ISN-၅၂၂၄၉၆) အမည်ပေါက် နှစ်(၆၀) မြေငှားဂရန်မြေအား ဂရန်အမည်ပေါက်ဦးထွန်းရွှေအား တရားပြိုင်ထားကာ ဒေါ်ရွှေလီမှ တရားလိုပြုလုပ်၍ ဒဂုံမြောက်မြို့နယ် တရားမရုံး၌ တရားမကြီးမှုအမှတ်-၃၉/၂၀၂၄ ဖြင့် ပဋိညာဉ်အတိုင်း မှတ်ပုံတင်အရောင်းအဝယ်စာချုပ် ချုပ်ဆိုပေးစေလိုမှုဖြင့် တရားစွဲဆိုခဲ့ခြင်းအပေါ် အနိုင်ဒီကရီချမှတ်သည့် ၁၀-၆-၂၀၂၄ ရက်စွဲပါ စီရင်ချက်၊ ဒီကရီနှင့် တရားမဇာရီမှုအမှတ်-၁၉/၂၀၂၄ တို့အရ တရားရုံးကိုယ်စား ဘီလစ်ဒေါ်လဲ့လဲ့ခိုင် [၁၃/တကန(နိုင်)၀၀၃၄၁၉] မှ မြေပုံကူးလျှောက်ထားခဲ့ရာ မြေပုံထုတ်ယူခဲ့ခြင်းမရှိပါကြောင်း၊ SP ဦးစိုးအောင်မှာ ၂၀၂၂ ခုနှစ်တွင် ကွယ်လွန်သွားပါသဖြင့် အထောက်အထားများ ပူးတွဲ၍ ဌာနဝင်စာဖြင့် ရှင်းလင်းတင်ပြလာသဖြင့် ဘီလစ်ဒေါ်လဲ့လဲ့ခိုင်မှ အရောင်းမြေပုံကူး လျှောက်ထားလာခြင်းအား တရားဝင်ခိုင်လုံသော အထောက်အထားများဖြင့် ဤကြော်ငြာပါသည့်နေ့မှစ၍ (၇)ရက်အတွင်း ကန့်ကွက်နိုင်ပါကြောင်းနှင့်ကန့်ကွက်မှုမရှိပါက လုပ်ထုံးလုပ်နည်းအတိုင်း ဆက်လက်ဆောင်ရွက်ပေးမည်ဖြစ်ပါကြောင်း အသိပေးကြေညာအပ်ပါသည်။

ဌာနမှူး
(ဒုတိယညွှန်ကြားရေးမှူးချုပ်)
မြို့ပြမြေစီမံခန့်ခွဲမှုဌာန
ရန်ကုန်မြို့တော်
စည်ပင်သာယာရေးကော်မတီ

အများသိစေရန်

ရန်ကုန်တိုင်းဒေသကြီး၊ မင်္ဂလာဒုံမြို့နယ်၊ သစ်ဆိပ်ကုန်းကျေးရွာ၊ ရောဝတီလမ်းသွယ်(၂) (အရှေ့ အနံ ၂၅ ပေ x အလျား ၈၉ ပေ x အနောက် အနံ ၃၁ ပေ) အကျယ်အဝန်းရှိ အမှတ်-၅ ဟုခေါ်တွင်သော မြေကွက်အား အမွေဆက်ခံရရှိ၍ ပိုင်ဆိုင်လက်ရှိဖြစ်သူ ဒေါ်ရှာဘမ်းဘီ(ခ)ဒေါ်သန်းသန်းလှထံမှ ကျွန်ုပ်မိတ်ဆွေသည် ဝယ်ယူရန်အတွက် ရောင်းကြေးငွေတစ်စိတ်တစ်ဒေသအား ပေးချေ၍ ပစ္စည်းလက်ရောက်ရယူထားပြီးဖြစ်ရာ မည်သူမဆို ဤကြော်ငြာပါသည့်နေ့မှ (၇)ရက်အတွင်း သက်ဆိုင်ကြောင်း စာချုပ်စာတမ်းမူရင်းများနှင့်တကွ ကျွန်ုပ်ထံသို့ တိုက်ရိုက်ဆက်သွယ် ကန့်ကွက်ခြင်းမရှိပါက ဆက်လက်ငွေချေ အရောင်းအဝယ်ပြုလုပ်မည်ဖြစ်ကြောင်း အများသိစေရန် ကြော်ငြာအပ်ပါသည်။

လွှဲအပ်ညွှန်ကြားချက်အရ
ဦးရန်နိုင်ဦး အထက်တန်းရှေ့နေ (စဉ်-၄၆၇၁၆)
အမှတ်-၁၄၀၊ ဒု-ထပ်၊ (၃၉)လမ်း၊ ကျောက်တံတားမြို့နယ်၊ ရန်ကုန်မြို့။
ဖုန်း-၀၉-၅၀၉၂၃၉၁

ကန့်ကွက်နိုင်ကြောင်းကြေညာခြင်း

ရန်ကုန်တိုင်းဒေသကြီး၊ ဒဂုံမြို့သစ်(အရှေ့ပိုင်း)မြို့နယ်၊ မြေတိုင်းရပ်ကွက်အမှတ်(၁၃၄)၊ မြေကွက်အ မှတ်(၁၁၈)၊ အကျယ်အဝန်း(၄၀x၆၀)ပေအကျယ်ရှိ ဒေါ်ဝစိန်[၁၂/အစန(နိုင်)၀၈၈၅၂၃]အမည်ပေါက် မြေချပါမစ်အမျိုးအစားမြေကွက်နှင့်တကွ ယင်းမြေကွက်ပေါ်ရှိ အမှတ်(၁၁၈)၊ ဆည်ဗထူးလမ်း၊ ၁၃၄-ရပ်ကွက်၊ ဒဂုံမြို့သစ်(အရှေ့ပိုင်း)မြို့နယ်ဟုခေါ်တွင်သော မြေနှင့်မြေပေါ်ရှိအကျိုးခံစားခွင့်အရပ်ရပ်အားလုံးတို့နှင့် စပ်လျဉ်း၍ လက်ရှိထားပိုင်ဆိုင် အကျိုးခံစားလျက်ရှိပြီး ရောင်းချပိုင်ခွင့်ရှိသူဖြစ်ကြောင်း အဆိုပြုသူ ဒေါ်စန်းစန်းမြင့်[၁၂/ဥကတ(နိုင်)၂၀၆၉၃၇] ထံမှ အပြီးအပိုင်လွှဲပြောင်းဝယ်ယူရန် ကျွန်ုပ်၏မိတ်ဆွေက စရန်ငွေတစ်စိတ်တစ်ဒေသကို ပေးချေထားပြီးဖြစ်ပါသည်။ အဆိုပါအရောင်းအဝယ်ကိစ္စနှင့်စပ်လျဉ်း၍ ဆိုင်ရေးဆိုင်ခွင့်ရှိသူများအနေဖြင့် ခိုင်လုံသော အထောက်အထား ပိုင်ဆိုင်မှုစာချုပ်စာတမ်း မူရင်းများနှင့်တကွ ဤကြော်ငြာပါသည့်နေ့မှစ၍ (၇)ရက်အတွင်း ကျွန်ုပ်ထံသို့ လာရောက်ကန့်ကွက်နိုင်ပါကြောင်းနှင့် သတ်မှတ်ရက်ကျော်လွန်ပါက အရောင်းအဝယ်ပြီးမြောက်သည်အထိ ဥပဒေနှင့်အညီ ဆက်လက်ဆောင်ရွက်သွားမည်ဖြစ်ကြောင်း အများသိစေရန် အသိပေးကြေညာအပ်ပါသည်။

လွှဲအပ်ညွှန်ကြားချက်အရ -

တရားလွှတ်တော်ရှေ့နေများ		**အထက်တန်းရှေ့နေများ**	
ဦးဝဏ္ဏဇော်	**(စဉ်-၉၇၈၀)**	**ဦးမင်းမင်း**	**(စဉ်-၂၇၃၂၀)**
ဒေါ်စိုးစိုးနွယ်	**(စဉ်-၁၄၁၈၃)**	**ဦးဇာနည်အောင်**	**(စဉ်-၄၉၉၆၀)**
ဒေါ်အေးမွန်သိန်း	**(စဉ်-၁၆၂၆၉)**	**ဒေါ်နွေးနွေးအိ**	**(စဉ်-၄၉၄၇၁)**

အမှတ်(၁၅၆)၊ ရေစက်လမ်း၊ (၉)ရပ်ကွက်၊ မရမ်းကုန်းမြို့နယ်။
ဖုန်း-၀၉-၄၃၁၃၃၉၉၀၊ ၀၉-၅၁၈၁၁၈၅

ကန့်ကွက်နိုင်ကြောင်းကြေညာခြင်း

ရန်ကုန်မြို့၊ ဒဂုံမြို့သစ်(ဆိပ်ကမ်း)မြို့နယ်၊ မြေတိုင်းရပ်ကွက်အမှတ်(၈၃)၊ မြေကွက်အမှတ်(၉၇၄)၊ (၀.၀၅၅၈ဧက)ရှိ နှစ်(၆၀) ဂရန်မြေကွက်နှင့်တကွ ယင်းမြေကွက်ပေါ်ရှိ အရပ်အခေါ် ရန်ကုန်မြို့၊ ဒဂုံမြို့သစ်(ဆိပ်ကမ်း)မြို့နယ်၊ (၈၃) ရပ်ကွက်၊ အမှတ်(၉၇၄)ဟုခေါ်တွင်သော ခြံမြေကွက်နှင့်တကွ အကျိုးခံစားခွင့် အရပ်ရပ်အားလုံးတို့ကို ဦးဝင်းဌေး[၈/တတက(နိုင်)၀၆၁၃၉၈၀] အမည်ပေါက်ပြီး တရားဝင်လွှဲပြောင်း ရောင်းချပိုင်ခွင့်ရှိသည်ဟုဝန်ခံကတိပြုသူ ဒေါ်ထိုက်ထိုက်လွင် [၁၂/ဥကတ(နိုင်)၁၄၀၈၁၇]ထံမှ ကျွန်ုပ်၏မိတ်ဆွေ ဒေါ်ခင်သန္တာကြည်[၁၂/အလန (နိုင်)၀၄၁၂၃၄]မှ အပြီးအပြတ်ဝယ်ယူရန် စရန်ငွေတစ်စိတ်တစ်ဒေသကို ပေးချေထားပြီးဖြစ်ပါ၍ ကန့်ကွက်လိုသူများရှိပါက ဤကြေညာပါသည့်နေ့မှ (၇)ရက်အတွင်း တိကျခိုင်လုံသောစာရွက်စာတမ်းမူရင်းများနှင့်တကွ ကျွန်ုပ်ထံသို့ ကိုယ်တိုင်လာရောက်ကန့်ကွက်နိုင်ပါသည်။ သတ်မှတ်နေ့ရက်ကျော်လွန်သည့်အထိ ကန့်ကွက်မည့်သူမရှိပါက အရောင်းအဝယ်ကို ဥပဒေနှင့်အညီ ပြီးဆုံးသည့်အထိ ဆက်လက်ဆောင်ရွက်သွားမည်ဖြစ်ကြောင်းအသိပေး ကြေညာအပ်ပါသည်။

ဒေါ်ခင်သန္တာကြည် ၏ လွှဲအပ်ညွှန်ကြားချက်အရ
ဦးဝင်းမင်းစိုး LL.B,D.B.L,D.I.L,D.M.L,WIPO (Switzerland)
တရားလွှတ်တော်ရှေ့နေ(စဥ်-၁၂၆၆၄)
အမှတ်(၂၀၁)၊ ဘရဏီလမ်း၊ (၁၂)ရပ်ကွက်၊ တောင်ဥက္ကလာပမြို့နယ်၊
ရန်ကုန်တိုင်းဒေသကြီး။ Ph: 09-450023651, 09-793568375

"ကန့်ကွက်နိုင်ကြောင်း အများသိစေရန်ကြေညာချက်"

ရန်ကုန်တိုင်းဒေသကြီး၊ မြောက်ဥက္ကလာပမြို့နယ်၊ ရွှေပေါက်ကံ၊ (၁၃) ရပ်ကွက်၊ ရန်ကုန်လမ်း၊ အမှတ်-၅၃/အေ ဟုခေါ်တွင်သည့် မြေတိုင်းရပ်ကွက် အမှတ်- ၁၃ ရွှေပေါက်ကံ၊ မြေကွက်အမှတ်- ၅၃၊ အကျယ်အဝန်း (၄၀ပေx ၆၀ပေ)ရှိ ဦးတင်ထွန်း [၁၂/မဂဒ(နိုင်)၀၀၃၃၇၂] အမည်ပေါက်၊ ပါမစ်မြေအမျိုး အစား မြေကွက်အတွင်းမှ တရားဝင်ခွဲစိတ်ရခြင်းမရှိသေးသည့် မြေကွက်သို့မျက်နှာ မူလျှင် လက်ဝဲဘက်ခြမ်း (၂၀ပေx ၆၀ပေ) အကျယ်အဝန်းရှိ မြေနှင့်မြေပေါ်ရှိ နေအိမ်အဆောက်အဦ(၁)လုံးအပါအဝင် အကျိုးခံစားခွင့်အရပ်ရပ်အားလုံးကို အရပ်ကတိစာချုပ်အဆက်ဆက်ဖြင့် လက်ရှိထားပိုင်ဆိုင်သူ **ဦးသန်းထွန်းနိုင် (ဘ) ဦးမြမောင် [၁၂/ဥကမ(နိုင်)၁၆၁၆၄၂]** ကိုင်ဆောင်သူက ပိုင်ဆိုင်မှုအရှုပ်အရှင်း တစ်စုံတစ်ရာမရှိ လွတ်လပ်စွာ ပြန်လည်လွှဲပြောင်းရောင်းချပိုင်ခွင့်ရှိကြောင်း ဝန်ခံကတိပြုသဖြင့် ကျွန်ုပ်၏မိတ်ဆွေဖြစ်သူက အပြီးအပိုင်လွှဲပြောင်းဝယ်ယူရန် တန်ဖိုးငွေ၏တစ်စိတ်တစ်ဒေသကို စရန်ငွေအဖြစ် ပေးချေထားပြီးဖြစ်ပါသည်။ ထိုသို့အ ရောင်းအဝယ်ပြုလုပ်ခြင်းကို ကန့်ကွက်လိုသူများရှိပါက ဤကြေညာ ပါသည့်နေ့မှ (၁၄)ရက်အတွင်း ခိုင်လုံသည့်အထောက်အထားမူရင်းများဖြင့် ကျွန်ုပ်တို့ထံသို့ လူကိုယ်တိုင်လာရောက်ကန့်ကွက်နိုင်ပါသည်။ သတ်မှတ်ရက် အတွင်း ကန့်ကွက်ခြင်းမရှိပါက အရောင်းအဝယ်ကို ဥပဒေနှင့်အညီ ဆက်လက် ဆောင်ရွက်သွားမည်ဖြစ်ကြောင်း အများသိစေရန် ကြေညာအပ်ပါသည်။

လွှဲအပ်ညွှန်ကြားချက်အရ

ဒေါ်ဝင်းယုဇနေလှိုင်(LL.B)	**ဒေါ်သိမ့်သိမ့်စိုးဟန်(LL.B,DBL)**
တရားလွှတ်တော်ရှေ့နေ (စဥ်-၁၆၃၄၀)	**တရားလွှတ်တော်ရှေ့နေ(စဥ်-၉၆၉၈)**

အမှတ်-၁၂၆၊ ပထမထပ်(ဘယ်)၊ ဆိပ်ကမ်းသာလမ်း၊
ကျောက်တံတားမြို့နယ်၊ ရန်ကုန်မြို့။
ဖုန်း- ၀၉-၄၄၃၀၄၂၁၃၃၊ ၀၉-၈၇၉၉၅၁၁၁

ရန်ကုန်တိုင်းဒေသကြီး၊ ရွှေပြည်သာမြို့နယ်၊ (၂၀)ရပ်ကွက်၊ ရေကြည်လမ်းသွယ်၊ မြေတိုင်းရပ်ကွက်အမှတ်(၄၆)၊ မြေကွက် အမှတ်(၅၉၄)၊ အကျယ်အဝန်း(၄၀x၆၀)ပေရှိ ဒေါ်သီတာဝင်း အမည်ပေါက် ပါမစ်မြေအမျိုးစားနှင့် ယင်းမြေကွက်ပေါ်ရှိ အကျိုးခံစားခွင့်အရပ်ရပ်ကို အရောင်းအဝယ်ပြုလုပ်ခြင်းအား ကန့်ကွက်နိုင်ပါကြောင်းကြော်ငြာခြင်း

အထက်ပါမြေကွက်နှင့် ယင်းမြေကွက်ပေါ်ရှိ အကျိုးခံစားခွင့်အရပ်ရပ် တို့အား အရောင်းအဝယ်အရပ်ကတိစာချုပ်အဆက်စပ်ဖြင့် ဝယ်ယူထားပြီး လွှဲပြောင်းရောင်းချပိုင်ခွင့်ရှိသူဖြစ်ကြောင်း ဝန်ခံကတိပြုသူ ဦးကောင်းမြတ်ထွန်း [၁/မကန(နိုင်)၁၁၆၉၇၁]ထံမှ ကျွန်ုပ်၏မိတ်ဆွေဖြစ်သူက ဝယ်ယူရာ ရောင်းဖိုး ငွေ၏ စရန်ငွေအချို့ကို ပေးချေထားပြီးဖြစ်ပါ၍ ကန့်ကွက်လိုသူများရှိပါက ဤအရောင်းအဝယ်ကို ကြော်ငြာပါသည့်နေ့မှစ၍ (၁၄)ရက်အတွင်း ခိုင်လုံ သောအထောက်အထား (စာရွက်စာတမ်းမူရင်းများ)နှင့်တကွ ကျွန်ုပ်ထံသို့ လာရောက်ကန့်ကွက်နိုင်ပါသည်။ သတ်မှတ်ရက်ပြည့်ကျော်လွန်ပါက အရောင်း အဝယ်ကိစ္စကို ဥပဒေနှင့်အညီ ဆက်လက်ပြီးဆုံးသည်အထိ လုပ်ဆောင်သွား မည်ဖြစ်ကြောင်း အများသိစေရန် ကြော်ငြာအပ်ပါသည်။

ဦးမင်းမင်း၏ လွှဲအပ်ညွှန်ကြားချက်အရ-
ဒေါ် ငြိမ်းငြိမ်း(LL.B)(D.B.L)
တရားလွှတ်တော်ရှေ့နေ(စဥ်-၁၅၈၉၇)
အမှတ်(၅၀)၊ မြေညီထပ်၊ (၃၉)လမ်း၊ကျောက်တံတားမြို့နယ်၊
ရန်ကုန်မြို့။ ဖုန်း- ၀၉-၄၂၅၂၈၆၀၄၂၊ ၀၉-၇၆၀၈၁၁၇၇၆

ရန်ကုန်တိုင်းဒေသကြီး၊ ရွှေပြည်သာမြို့နယ်၊ (၄)ရပ်ကွက်၊ သာခုကန်စက်မှုလမ်း၊ မြေတိုင်းရပ်ကွက် အမှတ်(၁၁)၊ မြေကွက်အမှတ်(၅)၊ အကျယ်အဝန်း(၆၀x၆၀)ပေ၊ ဧရိယာ(၀.၀၈၂)ဧကရှိ ဒေါ်အေးအေးရီ အမည်ပေါက် နှစ်(၆၀)ဂရန်မြေအမျိုးစား မြေကွက်နှင့် ယင်းမြေကွက်ပေါ်တွင် ဆောက်လုပ်ထားသော ရေ/မီးအစုံပါ (၃)ထပ်အဆောက်အဦ တို့၏ အကျိုးခံစားခွင့် အရပ်ရပ်အားလုံးတို့အား အရောင်းအဝယ် ပြုလုပ်ခြင်းကို ကန့်ကွက်နိုင်ပါကြောင်းကြော်ငြာခြင်း

အထက်ပါမြေနှင့်အဆောက်အဦအား ဂရန်အမည်ပေါက်ထံမှ အရပ် ကတိစာချုပ်အဆက်စပ်ဖြင့် ဝယ်ယူပြီး လက်ဝယ်ထားပိုင်ဆိုင်၍ လွှဲပြောင်း ရောင်းချပိုင်ခွင့်ရှိသူဖြစ်ကြောင်း ဝန်ခံကတိပြုသူ ဦးသန့်ဇင်ဦး [၉/ရမသ (နိုင်)၁၄၂၁၄၄]ထံမှ ကျွန်ုပ်၏မိတ်ဆွေဖြစ်သူက ဝယ်ယူရာ မြေနှင့်အဆောက် အဦရောင်းဖိုးငွေ၏ စရန်ငွေအချို့ကို ပေးချေထားပြီးဖြစ်ပါ၍ ပိုင်ဆိုင်ခွင့် ရှိသူ မည်သူမဆို ဤအရောင်းအဝယ်ကို ကန့်ကွက်လိုပါက ကြော်ငြာပါသည့် နေ့မှစ၍ (၁၄)ရက်အတွင်း ခိုင်လုံသောအထောက်အထား (စာရွက်စာတမ်း မူရင်းများ)နှင့်တကွ ကျွန်ုပ်ထံသို့ လာရောက်ကန့်ကွက်နိုင်ပါသည်။ သတ်မှတ်ရက်ပြည့်ကျော်လွန်ပါက အရောင်းအဝယ်ကိစ္စကို ပြီးဆုံးသည် အထိ ဆက်လက်လုပ်ဆောင်သွားမည်ဖြစ်ကြောင်း အများသိစေရန် ကြော်ငြာ အပ်ပါသည်။

ဦးတင်ငွေ၏ လွှဲအပ်ညွှန်ကြားချက်အရ
ဒေါ်ငြိမ်းငြိမ်း(LL.B)(D.B.L)
တရားလွှတ်တော်ရှေ့နေ (စဥ်-၁၅၈၉၇)
အမှတ်(၅၀)မြေညီထပ်၊ (၃၉)လမ်း၊ ကျောက်တံတားမြို့နယ်၊
ရန်ကုန်မြို့။ ၀၉-၄၂၅၂၈၆၀၄၂၊ ၀၉-၇၆၀၈၁၁၇၇၆

အများသိစေရန်ကြေညာခြင်း

ရန်ကုန်တိုင်းဒေသကြီး၊ တွံ့တေးမြို့နယ်၊ ထော်သိုကျေးရွာ၊ ကွင်းအမှတ် (၁၁၉/A)၊ ထော်သိုမြောက်ကွင်း၊ ဦးပိုင်အမှတ် (၁၇/၆)ဟုခေါ်တွင်သော ဧရိယာအကျယ်အဝန်း (၁.၁၀)ဧက ပေါ်ရှိ ဦးစိုးလွင် အမည်ပေါက် လယ်မြေ အကျိုးခံစားခွင့်အရပ်ရပ်တို့အား ရောင်းချသူ ဒေါ်လှလှဝင်း (၁၂/မဂတ(နိုင်) ၀၀၄၀၇၄) ထံမှ ကျွန်ုပ်၏ မိတ်ဆွေက ဝယ်ယူရန် အတွက် ရောင်းဖိုးငွေ၏ တစ်စိတ်တစ်ဒေသကို ပေးချေထားပြီးဖြစ်ပါ၍ အရောင်းအဝယ် အား ကန့်ကွက်လိုသူများရှိပါက မည်သူမဆို ခိုင်လုံသော အထောက် အထား မူရင်းများနှင့်တကွ (၇)ရက်အတွင်း ကျွန်ုပ်ထံသို့လာ ရောက်ကန့်ကွက် နိုင်ပါ သည်။ ကန့်ကွက်ခြင်းမရှိပါကဥပဒေနှင့်အညီအရောင်းအဝယ်အားဆက်လက် ပြုလုပ်သွားမည်ဖြစ်ကြောင်း အများသိစေရန် ကြေညာအပ်ပါ သည်။

	လွှဲအပ်ညွှန်ကြားချက်အရ-
လွှဲအပ်ညွှန်ကြားသူ	ဒေါ်ဖြိုးနန္ဒာဦး (LL.B)
ဒေါ်သင်းသင်းဦး	အထက်တန်းရှေ့နေ
၁၂/ဒလန(နိုင်)၀၄၈၇၀၀	(စဥ် ၅၂၉၅၁/၂၀၂၀)

အမှတ်(၁၅၃)၊၅လွှာA၊ ဆိပ်ကမ်းသာလမ်း၊ရန်ကုန်မြို့။ ဖုန်း ၀၉-၉၇၉၃၄၄၂၇၄၊

အများသိစေရန်ကြေညာခြင်း

ရန်ကုန်တိုင်းဒေသကြီး၊ တွံ့တေးမြို့နယ်၊ မြသီတာကျေးရွာ၊ ကွင်းအမှတ် (၈၆)၊ ဆံတော်ကလေးကွင်း၊ ဦးပိုင်အမှတ် (၁၅၆) ဟုခေါ်တွင်သော ဧရိယာ အကျယ်အဝန်း (၄၀ × ၆၀)ပေပေါ်ရှိ ဦးစောကဲစေး အမည်ပေါက် မြေကွက် အပါအဝင် အကျိုးခံစားခွင့်အရပ်ရပ်တို့အား ရောင်းချသူ ဦးဝေလင်းဦး (၁၂/ဒလန(နိုင်) ၀၄၃၃၃၁) ထံမှ ကျွန်ုပ်၏ မိတ်ဆွေက ဝယ်ယူရန် အတွက် ရောင်းဖိုးငွေ၏ တစ်စိတ်တစ်ဒေသကို ပေးချေထားပြီးဖြစ်ပါ၍ အရောင်းအဝယ် အား ကန့်ကွက်လိုသူများရှိပါက မည်သူမဆို ခိုင်လုံသော အထောက် အထား မူရင်းများနှင့်တကွ (၇)ရက်အတွင်း ကျွန်ုပ်ထံသို့လာ ရောက်ကန့်ကွက် နိုင်ပါ သည်။ ကန့်ကွက်ခြင်းမရှိပါကဥပဒေနှင့်အညီအရောင်းအဝယ်အားဆက်လက် ပြုလုပ်သွားမည်ဖြစ်ကြောင်း အများသိစေရန် ကြေညာအပ်ပါ သည်။

	လွှဲအပ်ညွှန်ကြားချက်အရ-
လွှဲအပ်ညွှန်ကြားသူ	ဒေါ်ဖြိုးနန္ဒာဦး (LL.B)
ဦးမင်းမင်းထွန်း	အထက်တန်းရှေ့နေ
၁၂/သဃက(နိုင်)၂၀၂၇၁၆	(စဥ် ၅၂၉၅၁/၂၀၂၀)

အမှတ်(၁၅၃)၊၅လွှာA၊ ဆိပ်ကမ်းသာလမ်း၊ရန်ကုန်မြို့။ ဖုန်း ၀၉-၉၇၉၃၄၄၂၇၄၊

သားအဖြစ်မှအမွေပြတ်စွန့်လွှတ်ကြောင်း အများသိစေရန်ကြေညာခြင်း

ရန်ကုန်တိုင်းဒေသကြီး၊ လှည်းကူးမြို့နယ်၊ စခန်းကြီးကျေးရွာနေ ဦးဌေးလွင် [၁၂/လကန(နိုင်) ၁၃၅၂၃၁]၊ ဒေါ်လဲ့လဲ့ဝင်း [၁၂/လကန(နိုင်)၀၀၀၉၂၂] တို့၏လွှဲအပ်ညွှန်ကြားချက်အရ အောက်ပါအတိုင်း အများသိစေရန် ကြေညာအပ် ပါသည်-

ကျွန်ုပ်၏မိတ်ဆွေများဖြစ်ကြသည့် ဦးဌေးလွင်နှင့် ဒေါ်လဲ့လဲ့ဝင်းတို့၏ သားဖြစ်သူ မောင်ဇေယျာလင်း [၁၂/လကန(နိုင်)၂၈၉၁၅]သည် မိဘများ၏ ဆိုဆုံးမမှုကို နာခံခြင်းမရှိဘဲ၊ မိဘများအား စိတ်ဆင်းရဲအောင် အကြိမ်ကြိမ် ပြုလုပ်ပြီး ၂၀၁၆/၂၀၁၇ ခုနှစ်ခန့်လောက်ကတည်းက မိဘများနှင့် အတူနေထိုင်ခြင်း မရှိ၊ မိဘများထံ လုံးဝဆက်သွယ်ခြင်းမရှိသောကြောင့် သားဖြစ်သူ မောင်ဇေယျာ လင်းအား ယနေ့မှစ၍ သားအဖြစ်မှ အမွေပြတ်စွန့်လွှတ်လိုက်ပါကြောင်း ကြေညာ အပ်ပါသည်။ ယခုကြေညာသည့်နေ့မှစ၍ မောင်ဇေယျာလင်းနှင့်ပတ်သက်သည့် ကိစ္စအဝဝကိုတာဝန်ယူ ဖြေရှင်းပေးမည်မဟုတ်ပါကြောင်းနှင့် ၎င်းနှင့်ပတ်သက်၍ စုံစမ်းမေးမြန်းခြင်းများကိုလည်းကောင်း၊ မည်သည့်ပြဿနာတစ်စုံတစ်ရာကိုမျှ လိုက်လံဖြေရှင်းဆောင်ရွက်ပေးမည်မဟုတ်ပါကြောင်း အများသိစေရန် ကြေညာ အပ်ပါသည်။

လွှဲအပ်ညွှန်ကြားချက်အရ-
ဒေါ်ပြုံးရီ (LL.B, D.B.L, D.I.L, D.M.L)
(တရားလွှတ်တော်ရှေ့နေ) (စဥ်-၈၄၀၁)(၂-၁၀-၂၀၁၂) Ph: 09-43158062

အများသိစေရန်ကြေညာခြင်း

ကျွန်ုပ်၏မိတ်ဆွေ ဦးရဲမင်းထွန်း [၁၂/မရက(နိုင်) ၁၆၁၃၉၀၇]နှင့် ဦးချစ်ဝင်းမောင် [၁၂/မရက(နိုင်) ၁၁၀၉၇၁] ၏ လွှဲအပ်ညွှန်ကြားချက်အရ အောက်ပါ အတိုင်းအများသိစေရန် ကြေညာအပ်ပါသည်-

ရန်ကုန်တိုင်းဒေသကြီး၊ လှည်းကူးမြို့နယ်၊ ကွင်းအမှတ်(၁၀၄၄/အေ)၊ မုဆိုးညောင်ပင်ကျေးရွာ အမှတ်(၅၀)ရှိ အလျား (၁၈၀)ပေx အနံ (၂၀၀)ပေရှိ ခြံဝင်းအတွင်းမှ အလျား (၄၀)ပေ x အနံ (၂၀၀)ပေနှင့် အကျိုးခံစားခွင့်အရပ်ရပ် အားလုံးတို့အား ရောင်းချခွင့်ရှိကြောင်း ဝန်ခံပြောဆိုသူ ဦးအေးကို [၁၂/လကန (နိုင်)၁၀၈၀၆၁]ထံမှ ကျွန်ုပ်၏မိတ်ဆွေများက အပြီးအပိုင်ဝယ်ယူရန်အတွက် စရန်ငွေတစ်စိတ်တစ်ဒေသ ပေးချေထားပြီးဖြစ်ပါသည်။ အဆိုပါ ခြံမြေအရောင်း အဝယ်နှင့်ပတ်သက်၍ ကန့်ကွက်လိုသူများရှိပါက ဤကြော်ငြာပါသည့်နေ့မှ (၁၄)ရက်အတွင်း ခိုင်လုံသော အထောက်အထားများနှင့်တကွ ကျွန်ုပ်ထံသို့ လာရောက်ကန့်ကွက်နိုင်ပါကြောင်းနှင့် ကန့်ကွက်မည့်သူမရှိပါက အရောင်း အဝယ်ကို ဥပဒေနှင့်အညီ ဆက်လက်ဆောင်ရွက်သွားမည်ဖြစ်ကြောင်း အများ သိစေရန် ကြေညာအပ်ပါသည်။

လွှဲအပ်ညွှန်ကြားချက်အရ
ဒေါ်နန္ဒာမြင့် တရားလွှတ်တော်ရှေ့နေ(စဥ်-၁၃၉၁၅)
ဖုန်း- ၀၉ - ၄၂၁၀၇၀၆၉၂

ရန်ကုန်တိုင်းဒေသကြီး၊ လှိုင်သာယာမြို့နယ်၊ (၁၉)ရပ်ကွက်၊ ဖိုးရာဇာလမ်း၊ မြေတိုင်းရပ်ကွက်အမှတ် (သကမ/၁၅)၊ မြေကွက်အမှတ်(၁၃၄၀/ခ)၊ အကျယ်အဝန်း(၂၀x၆၀)ပေရှိ ဦးညိုကြီး အမည်ပေါက် ပါမစ်မြေအမျိုးစားနှင့် ယင်းမြေကွက်ပေါ်တွင်ဆောက်လုပ်ထားသော ရေ/မီးအစုံပါ (၁)ထပ်ပျဉ်ထောင်အိမ်တို့၏ အကျိုးခံစားခွင့်အရပ်ရပ်ကို အရောင်းအဝယ်ပြုလုပ်ခြင်းအား ကန့်ကွက်နိုင်ပါကြောင်း ကြော်ငြာခြင်း

အထက်ပါ မြေနှင့်အိမ်အား အရောင်းအဝယ် အရပ်ကတိစာချုပ်အဆက်စပ် ဖြင့် ဝယ်ယူထားပြီးလွှဲပြောင်းရောင်းချပိုင်ခွင့်ရှိသူဖြစ်ကြောင်း ဝန်ခံကတိပြုသူ ဒေါ်ခင်သိန်း[၁၂/မရက(နိုင်)၀၉၄၀၅၆]ထံမှ ကျွန်ုပ်၏မိတ်ဆွေဖြစ်သူက ဝယ်ယူရာ ရောင်းဖိုးငွေ၏ စရန်ငွေအချို့ကို ပေးချေထားပြီးဖြစ်ပါ၍ ကန့်ကွက်လိုသူများ ရှိပါက ဤအရောင်းအဝယ်ကို ကြော်ငြာပါသည့်နေ့မှစ၍ (၁၄)ရက်အတွင်း ခိုင်လုံသော အထောက်အထား (စာရွက်စာတမ်းမူရင်းများ)နှင့်တကွ ကျွန်ုပ်ထံသို့ လာရောက်ကန့်ကွက်နိုင်ပါသည်။ သတ်မှတ်ရက်ပြည့်ကျော်လွန်ပါက အရောင်း အဝယ်ကိစ္စကို ဥပဒေနှင့်အညီ ဆက်လက်ပြီးဆုံးသည်အထိ လုပ်ဆောင်သွားမည် ဖြစ်ကြောင်း အများသိစေရန် ကြော်ငြာအပ်ပါသည်။

ဦးအောင်စံဖြိုးနှင့် ဒေါ်မေနှင်းခိုင်တို့၏ လွှဲအပ်ညွှန်ကြားချက်အရ
ဒေါ် ငြိမ်းငြိမ်း(LL.B)(D.B.L)
တရားလွှတ်တော်ရှေ့နေ(စဥ်-၁၅၈၉၇)
အမှတ်(၅၀)၊ မြေညီထပ်၊ (၃၉)လမ်း၊ကျောက်တံတားမြို့နယ်၊ ရန်ကုန်မြို့။
၀၉-၄၂၅၂၈၆၀၄၂၊ ၀၉-၇၆၀၈၁၁၇၇၆

"အများသိစေရန်ကြေညာချက်"

ရန်ကုန်တိုင်းဒေသကြီး၊ ဒဂုံမြို့သစ်(ဆိပ်ကမ်း)မြို့နယ်၊ မြေတိုင်းရပ်ကွက်အမှတ်- ၈၃၊ မြေကွက်အမှတ်- ၈၁၃၊ ရတနာလမ်း၊ အကျယ်အဝန်း (၄၀ပေx ၆၀ပေ)ရှိ ပါမစ်မြေကွက်သည် ရန်ကုန်မြို့ မြို့ပြနှင့်အိမ်ရာဖွံ့ဖြိုးရေးဦးစီးဌာနနှင့် ရန်ကုန်မြို့တော်စည်ပင်သာယာရေးကော်မတီ၊ မြို့ပြမြေစီမံ ခန့်ခွဲမှုဌာနတို့တွင် ဦးမြသောင်း (ISN-၄၃၃၀၆၂) အမည်ဖြင့် မှတ်သားတည်ရှိပါသည်။ ယခုရောင်းသူ ဒေါ်ဇင်ဇင်ဝေ [၁၂/ဒဂတ(နိုင်)၀၄၃၃၆၂]က မြေချပါမစ် အမည်ပေါက်ထံမှ အရောင်း အဝယ်ကတိစာချုပ်အဆက်အစပ်များဖြင့် မြေကွက်အပါအဝင် အကျိုးခံစားခွင့်အရပ်ရပ်အားဝယ်ယူပိုင်ဆိုင်ထားပြီး လက်ရှိထား စီမံခန့်ခွဲလျက် အပြီးအပိုင်လွှဲပြောင်းရောင်းချလိုကြောင်း ဝန်ခံကတိပြုပြီး ကမ်းလှမ်းသဖြင့် ကျွန်ုပ်၏မိတ်ဆွေဖြစ်သူက အပြီးအပိုင်ဝယ်ယူရန်အတွက် ရောင်းဖိုးငွေတစ်စိတ်တစ်ဒေသ ပေးချေထားပြီးဖြစ်ပါသည်။ ဤအရောင်းအဝယ်ကို ကန့်ကွက် လိုသူများသည် ဤကြေညာပါသည့်နေ့မှစ၍ (၁၄)ရက်အတွင်း ပိုင်ဆိုင်မှုအထောက်အထား(မူရင်း)ဖြင့် ကျွန်ုပ်ထံလာရောက် ကန့်ကွက်နိုင်ပါကြောင်းနှင့် သတ်မှတ်ရက်အတွင်း လာရောက်ကန့်ကွက်ခြင်းမရှိပါက မြေကွက်အရောင်းအဝယ်ကို ဥပဒေ အရ ဆက်လက်ဆောင်ရွက်သွားမည်ဖြစ်ပါကြောင်း အများသိစေရန် ကြေညာအပ်ပါသည်။

လွှဲအပ်ညွှန်ကြားချက်အရ- **ဒေါ်စုသန္တာဝင်း (LL.B, LL.M)**
တရားလွှတ်တော်ရှေ့နေ(စဥ်-၁၃၅၉၈)
အမှတ်-၁၇၈၊ အခန်း(၅)၊ ဗိုလ်အောင်ကျော်လမ်း၊ ဗိုလ်တထောင်မြို့နယ်၊ ရန်ကုန်မြို့။ ဖုန်း- ၀၉-၄၃၀၃၁၁၅၀၊ ၀၉-၇၉၉၂၈၂၆၉၂

ကန့်ကွက်နိုင်ပါကြောင်း အများသိစေရန်ကြေညာခြင်း

ရန်ကုန်မြို့၊ ဒဂုံမြို့သစ်(အရှေ့ပိုင်း)မြို့နယ်၊ မြေတိုင်းရပ်ကွက်အမှတ်(၁၅၆)၊ မြေကွက်အမှတ်(၂၆၉/က)၊ စိန်ရတနာ လမ်း၊ အကျယ်အဝန်း (၂၀ပေx ၆၀ ပေ)ရှိ ဦးစံကွန့် [၁၂/သဃက(နိုင်)၁၀၇၂၈၇] အမည်ပေါက် ပါမစ်မြေကွက်အား ဆက်စပ် စာချုပ်များဖြင့် ဝယ်ယူပိုင်ဆိုင်ထားသူ **ဒေါ်သန္တာစိုး [၁၂/ဒဂရ(နိုင်)၀၀၃၃၂၅]**က ၎င်းမြေကွက်အနက်မှ တရားဝင်မခွဲမစိတ်ရ သေးသော ခေါင်းရင်းဘက်အခြမ်း၊ အကျယ်အဝန်း (၁၀ပေx ၆၀ပေ)ရှိ မြေကွက်နှင့် ယင်းမြေကွက်ပေါ်ရှိ နေအိမ်အပါအဝင် အကျိုးခံစားခွင့်အရပ်ရပ်တို့အား ပြန်လည်ရောင်းချပိုင်ခွင့်ရှိကြောင်း ဝန်ခံကတိပြုသည့်အတွက် ကျွန်ုပ်၏မိတ်ဆွေက အပြီး အပိုင်ဝယ်ယူရန် စရန်ငွေတစ်စိတ်တစ်ဒေသ ပေးချေထားပြီးဖြစ်ပါသည်။ ထိုအရောင်းအဝယ်ကိစ္စနှင့်ပတ်သက်၍ ကန့်ကွက် လိုသူများရှိပါက ကြော်ငြာပါသည့်ရက်မှစ၍ (၇)ရက်အတွင်း စာချုပ်စာတမ်း(မူရင်း)များနှင့်တကွ ကျွန်ုပ်ထံလာရောက် ကန့်ကွက်နိုင်ပါသည်။ သတ်မှတ်ရက်ကျော်လွန်ပါကအရောင်းအဝယ်ကိစ္စကို ဥပဒေနှင့်အညီ ပြီးမြောက်အောင်ဆက်လက် ဆောင်ရွက်သွားမည်ဖြစ်ကြောင်း ကြေညာအပ်ပါသည်။

လွှဲအပ်ညွှန်ကြားချက်အရ
ဒေါ်ဆွေဆွေသန်း (LL.B, D.I.L) တရားလွှတ်တော်ရှေ့နေ (စဥ် - ၁၇၂၇၀)
အမှတ်-၅၀၊ ဘဏ်လမ်း၊ ပထမထပ်၊ အခန်း (A-7/8)၊ ကျောက်တံတားမြို့နယ်၊ ရန်ကုန်မြို့။
ဖုန်း - ၀၉-၄၂၁၀၀၅၇၀၀ (Viber) ၀၉-၇၉၅၅၅၂၁၇၈

"ကန့်ကွက်နိုင်ကြောင်း အများသိစေရန် အသိပေးကြေညာခြင်း"

ရန်ကုန်မြို့၊ ရွှေပြည်သာမြို့နယ်၊ မြေတိုင်းရပ်ကွက်အမှတ်-(၃၄)၊ လူနေရပ်ကွက်အမှတ်-(၁၀)၊ ရေဦးလမ်း၊ မြေကွက် အမှတ်- (၁၉၆-က)၊ ဦးအာဘူဆောင်၊ ဦးဘာလစ် အမည်ပေါက် နှစ်(၆၀) ဂရန်ထွက်ရှိထားသော အကျယ်ပေ (၂၀x၆၀)ရှိ မြေကွက်ကြီးအနက်မှ အကျယ်ပေ(၁၀x၆၀)ရှိ မြေကွက်နှင့် ယင်းမြေကွက်ပေါ်ရှိ ရေ/မီးစုံပါ လူနေအိမ်၏ လက်ရောက် ပိုင်ဆိုင်ခွင့်၊ ဂရန်မူရင်းကိုင်ဆောင်ခွင့်နှင့် အကျိုးခံစားခွင့်အရပ်ရပ်အား ၎င်းတို့မှသာ အမွေဆက်ခံ၍ လက်ဝယ်ထားရှိပိုင်ဆိုင် သည်ဟု ဝန်ခံကတိပြုလွှဲပြောင်းရောင်းချသူ ဦးမျိုးဝင်း၊ ဦးသန်းဇော်နိုင်၊ ဦးမောင်ဇော်ထွေးတို့ထံမှ ကျွန်ုပ်၏မိတ်ဆွေဖြစ်သူ ဒေါ်မေဇင်စိုး[၁၂/ရပသ (နိုင်) ၀၇၈၂၆၀]မှ အပြီးအပိုင်လွှဲပြောင်း ဝယ်ယူရန်အတွက် ရောင်းကြေးတန်ဖိုးငွေအနက်မှ စရန်ငွေ တစ်စိတ်တစ်ဒေသအား ပေးချေထားပြီးဖြစ်ပါသည်။ ယင်းအိမ်ခြံမြေ အရောင်းအဝယ်နှင့်ပတ်သက်၍ ကန့်ကွက်လိုသည့် မည်သူမဆိုဤကြော်ငြာပါသည့်နေ့မှစ၍ (၁၄)ရက်အတွင်း တိကျခိုင်လုံသော ပိုင်ဆိုင်မှုအထောက် အထားစာရွက်စာတမ်းမူရင်း များနှင့်အတူ ကျွန်ုပ်ထံသို့ လူကိုယ်တိုင်လာရောက်ကန့်ကွက်နိုင်ပါကြောင်းနှင့် သတ်မှတ်ရက်အတွင်း ကန့်ကွက်မည့်သူ မရှိပါက အရောင်းအဝယ်အား ဥပဒေနှင့်အညီ ပြီးဆုံးသည်အထိ ဆက်လက်ဆောင်ရွက်သွားမည်ဖြစ်ကြောင်း အများသိစေရန် အသိပေးကြေညာအပ်ပါသည်။ **လွှဲအပ်ညွှန်ကြားချက်အရ-**

ဒေါ်ယဉ်နှင်းဝေ (LL.B, D.B.L) တရားလွှတ်တော်ရှေ့နေ(စဥ်-၁၉၂၇၄)
အမှတ်-(၉၃)၊ နဝရတ်လမ်း၊ (၇)ရပ်ကွက်၊ ရွှေပြည်သာမြို့နယ်၊ ရန်ကုန်တိုင်းဒေသကြီး။ ဖုန်း-၀၉-၉၆၃၆၄၄၅၁၇

တစ်ဦးတည်းဖြစ်ပါကြောင်း

ဦးအောင်လှိုင် [၁၂/လမန (နိုင်) ၀၂၈၃၉၄]၏သားဖြစ်သူ အိမ်ထောင်စု စာရင်းနှင့် မွေးစာရင်းအမည်ပါ မောင်ဝေယံထက်ပိုင်နှင့် ကျောင်းဝင် မှတ်ပုံတင်စာရင်းအမည်ပါ မောင်ရှိုင်း မင်းခေတ်တို့သည် တစ်ဦးတည်းဖြစ် ပါကြောင်း။

မောင်ဝေယံထက်ပိုင်(ခ)
မောင်ရှိုင်းမင်းခေတ်

ကန့်ကွက်နိုင်ကြောင်း ကြော်ငြာ

သာကေတမြို့နယ်၊ မြေတိုင်း ရပ်ကွက်အမှတ်- ၄/မြောက်၊ မြေ ကွက်အမှတ် -၁/က၊ ဧရိယာ (၂၀ပေx ၆၀ပေ)၊ မြေကွက်တည်နေရာအမှတ် (၁/က)၊ မြင်တော်သာလမ်း၊ ၄/ မြောက်ရပ်ကွက်၊ သာကေတမြို့နယ်၊ ဦးလှအုန်း [၁၂/သကတ (နိုင်) ၁၀၀၁၃၆] အမည်ပေါက် နှစ်(၆၀) မြေငှားဂရန်မြေအား အမည်ပေါက် ဦးလှအုန်းကိုယ်တိုင်မှ ဂရန်မူရင်း၊ နိုင်ငံသားစိစစ်ရေးကတ်ပြား၊ မြေ စာရင်းရှိ (၂၀၀၆)ခုနှစ်တွင် ဦးလှ အုန်းမှ ဘဏ်ငွေချေးရန် မြေပုံကူး လျှောက်ထားခြင်းနှင့် ပတ်သက်၍ (၂၀၀၆)ခုနှစ်တွင် ဘဏ်ချေးမြေပုံကူး ထုတ်ယူခဲ့ပြီး အဆိုပါ ဘဏ်ချေး မြေပုံမှာ မိမိ၏လက်ဝယ်တွင် သိမ်း ဆည်းထားရာမှ အထားအသိုမှား၍ ပျောက်ဆုံးခဲ့ပါကြောင်း (၂၀-၂- ၂၀၂၅)ရက်စွဲပါ တရားရုံး ကျမ်းကျိန် လွှာ၊ (၁၁-၃-၂၀၂၅)ရက်စွဲပါ ရှင်းလင်း တင်ပြစာတို့ တင်ပြ၍ အရောင်း အဝယ်စာချုပ် ချုပ်ဆိုရန် မြေပုံကူး လျှောက်ထားလာခြင်းအား တရားဝင် ခိုင်လုံသော အထောက်အထားများ ဖြင့် ဤကြော်ငြာပါသည့်နေ့မှစ၍ (၇)ရက်အတွင်း ကန့်ကွက်နိုင်ပါ ကြောင်းနှင့် ကန့်ကွက်မှုမရှိပါက လုပ်ထုံးလုပ်နည်းအတိုင်း ဆက်လက် ဆောင်ရွက်ပေးမည် ဖြစ်ကြောင်း အသိပေးကြေညာအပ်ပါသည်။

ဌာနမှူး
(ဒုတိယညွှန်ကြားရေးမှူးချုပ်)
မြို့ပြမြေစီမံခန့်ခွဲမှုဌာန
ရန်ကုန်မြို့တော်
စည်ပင်သာယာရေးကော်မတီ

ကန့်ကွက်နိုင်ပါကြောင်း အများသိစေရန်ကြော်ငြာခြင်း

ရန်ကုန်တိုင်းဒေသကြီး၊ မရမ်းကုန်းမြို့နယ်၊ မြေတိုင်းရပ်ကွက်အမှတ်(၄)၊ အောင်မင်္ဂလာ(၃)လမ်း၊ အမှတ် (၈/၉)၊ အကျယ်အဝန်း (၃၆x၅၇)ပေ မြေပေါ်၌ ဆောက်လုပ်ထားသော နှစ်ခန်းတွဲ (၅)ထပ်တိုက်၏ (၅)လွှာရှိ (၁၆x၅၅)ပေ အကျယ် အဝန်းရှိ (ခြေရင်းခန်း)တိုက်ခန်းနှင့် ယင်းတိုက်ခန်းတွင် တပ်ဆင်ထားသော ရေမော်တာ၊ လျှပ်စစ်မီတာအပါအဝင် ယင်းတိုက်ခန်း၏ အကျိုးခံစားခွင့်အရပ်ရပ် တို့အား တရားဝင်လက်ရှိထားပိုင်ဆိုင်ကာ လွှဲပြောင်းရောင်းချပိုင်ခွင့်ရှိသော ဒေါ်ခင်ဖြူသွင် [၇/လပတ(နိုင်)၁၃၉၀၂၃] ကိုင်ဆောင်သူမှ ရောင်းချရန်ကမ်း လှမ်းလာရာ ကျွန်ုပ်၏မိတ်ဆွေဖြစ်သော ဒေါ်မြဝတ်ရည် [၅/ကလတ(နိုင်) ၁၈၇၇၇၆]မှ ဝယ်ယူရန်အတွက် စရန်ငွေတစ်စိတ်တစ်ဒေသကို ပေးချေထားပြီးဖြစ် ပါသည်။ အဆိုပါအရောင်းအဝယ်ကိစ္စနှင့်ပတ်သက်၍ ကန့်ကွက်လိုသူများရှိပါက ခိုင်လုံသောစာရွက်စာတမ်းမူရင်းများဖြင့် ဤကြော်ငြာပါသည့်နေ့မှစ၍ (၇)ရက် အတွင်း ကျွန်ုပ်ထံသို့ လာရောက်ကန့်ကွက်နိုင်ပါသည်။ သတ်မှတ်ရက်အတွင်း ကန့်ကွက်မည့်သူမရှိပါက ကျွန်ုပ်၏မိတ်ဆွေ ဘက်မှ အရောင်းအဝယ်ပြီးဆုံးသည် အထိ ဥပဒေနှင့်အညီ ဆက်လက်ဆောင်ရွက်သွားမည်ဖြစ်ပါကြောင်း အများ သိစေရန် ကြေညာအပ်ပါသည်။

လွှဲအပ်ညွှန်ကြားချက်အရ
ဒေါ်မြတ်သဉ္ဇာထွေး(LL.B)
တရားလွှတ်တော်ရှေ့နေ(စဥ်-၁၆၂၄၀)
တိုက်(၆၄)၊ အခန်း(၁၀၃)၊ စကားဝါလမ်း၊ ကျန်စစ်သားအိမ်ရာ၊ (၆)ရပ်ကွက်၊
လှိုင်သာယာ(အရှေ့ပိုင်း)မြို့နယ်၊ ရန်ကုန်တိုင်းဒေသကြီး။ ဖုန်း-၀၉-၂၅၀၃၆၃၈၅၄

ငြင်းချက်ထုတ်ရန် သမ္မန်စာ
(တရားမကျင့်ထုံးဥပဒေအမိန့်- ၅၊ နည်းဥပဒေ- ၁ နှင့် ၅)
ဒဂုံမြို့သစ်ခရိုင်တရားရုံးတော်
၂၀၂၅ ခုနှစ်၊ တရားမကြီးမှုအမှတ်- ၆၈

ဒေါ်နှင်းမှုံ	နှင့်	၁။ ဒေါ်အေးအေးနိုင်
		၂။ ဒေါ်ခင်မာကျော်
(တရားလို)		**(တရားပြိုင်များ)**

ရန်ကုန်တိုင်းဒေသကြီး၊ တောင်ဥက္ကလာပမြို့နယ်၊ (၆)ရပ်ကွက်၊ ကုန်းဘောင် (၁၀)လမ်း၊ အမှတ်(၁၀၇၅)နေ ဒေါ်အေးအေးနိုင်(တရားပြိုင်) (ယခုနေရပ်လိပ်စာ မသိ)သိစေရမည်။

သင့်အပေါ်၌ တရားလိုက "ဒဂုံခရိုင်တရားရုံး၏ တရားမကြီးမှုအမှတ်- ၅၆/၂၀၂၄ တွင် (၂၈-၆-၂၀၂၄)နေ့က ချမှတ်ခဲ့သော စီရင်ချက်နှင့် ဒီကရီသည် တရားလိုအပေါ် အကျိုးသက်ရောက်မှုမရှိကြောင်းနှင့် တရားလိုသည် အချင်းဖြစ် အိမ်ခြံမြေကို ဝယ်ယူပိုင်ဆိုင်ထားပြီးဖြစ်၍ လက်ရှိထား နေထိုင်ခွင့်ရှိသူဖြစ် ကြောင်း မြွက်ဟကြေညာပေးစေလိုမှု"ရလိုကြောင်းနှင့် လျှောက်ထားစွဲဆိုသည် ဖြစ်၍ သင်ကိုယ်တိုင်ဖြစ်စေ၊ ၎င်းအမှုနှင့်စပ်လျဥ်း၍ အရေးကြီးသည့်စကား အရပ်ရပ်တို့ကို ချေပပြောဆိုနိုင်သူ ကိုယ်စားလှယ်နှင့်ဖြစ်စေ၊ ရှေ့နေနှင့်ဖြစ်စေ၊ ၂၀၂၅ ခုနှစ်၊ ဇွန်လ(၅)ရက် (၁၃၈၇ ခုနှစ်၊ နယုန်လဆန်း ၁၀ ရက်)နေ့ မွန်းမတည့်မီ (၁၀:၀၀)နာရီတွင် အထက်အမည်ပါသူ တရားလို၏အဆိုလွှာကို ထုချေရှင်းလင်းရန် ရုံးတော်သို့လာရောက်ရမည်။ ၎င်းအပြင် အထက်ပါနေ့ရက်တွင် သင်မလာရောက် ပျက်ကွက်ခဲ့လျှင် သင့်မျက်ကွယ်တွင် ငြင်းချက်များကိုထုတ်ပေးလိမ့်မည်။ ၎င်းအပြင် တရားလိုက ကြည့်ရှုလိုသည့် စာရွက်စာတမ်းများနှင့် သင်က ထုချေတင်ပြ အမှီပြု လိုသည့် စာချုပ်စာတမ်းအစရှိသည်တို့ကို သင်နှင့်အတူ ယူဆောင်လာရမည် သို့မဟုတ် သင့်ကိုယ်စားလှယ်ရှေ့နေလက်တွင် ထည့်အပ်လိုက်ရမည်။ သင်က ထုချေလွှာတင်သွင်းလိုလျှင် အမှုမဆိုင်မီ လေးရက်က တင်သွင်းရမည်။

၂၀၂၅ခုနှစ်၊ မေလ (၂၆)ရက်နေ့တွင် ဤရုံးတံဆိပ်ရိုက်နှိပ်၍ ကျွန်ုပ် လက်မှတ်ရေးထိုး ထုတ်ပေးလိုက်သည်။

(လှဦး)
တွဲဖက်ခရိုင်တရားသူကြီး(၂)
ဒဂုံမြို့သစ်ခရိုင်တရားရုံး

ပြည်ထောင်စုသမ္မတမြန်မာနိုင်ငံတော်အစိုးရ
ကျန်းမာရေးဝန်ကြီးဌာန
ကုသရေးဦးစီးဌာန
အင်းစိန်ပြည်သူ့ဆေးရုံကြီး
အိတ်ဖွင့်တင်ဒါခေါ်ယူခြင်း

၁။ ရန်ကုန်တိုင်းဒေသကြီး အင်းစိန်ပြည်သူ့ဆေးရုံကြီးတွင် ၂၀၂၅-၂၀၂၆ ဘဏ္ဍာရေးနှစ်အတွင်း ရေသန့်ဆိုင်ရာပြုပြင်မွမ်းမံခြင်းလုပ်ငန်း ဆောင်ရွက်ရန်အတွက် အိတ်ဖွင့်တင်ဒါ တင်သွင်းနိုင်ပါကြောင်း ဖိတ်ခေါ်အပ်ပါသည်။

၂။ အိတ်ဖွင့်တင်ဒါစည်းကမ်းများ အသေးစိတ်အချက်အလက်များကို သိရှိလိုပါက ဆေးရုံအုပ်ကြီးရုံးတွင် ရုံးချိန်အတွင်း လာရောက်၍ စုံစမ်းနိုင်ပါသည်။

တင်ဒါပုံစံရောင်းချမည့် ရက်နှင့်အချိန်	-	(၂၇-၅-၂၀၂၅)ရက် (အင်္ဂါနေ့) နံနက်(၁၀:၀၀)နာရီ
တင်ဒါပိတ်မည့် ရက်နှင့်အချိန်	-	(၂၆-၆-၂၀၂၅)ရက် (ကြာသပတေးနေ့) ညနေ(၄:၀၀)နာရီ

တင်ဒါလက်ခံရေးနှင့်စိစစ်ရေးကော်မတီ
အင်းစိန်ပြည်သူ့ဆေးရုံကြီး
ဖုန်း-၀၁၃-၆၄၀၅၂၃၊ ၀၁၃-၆၄၀၁၃၂

ရန်ကုန်တိုင်းဒေသကြီး၊ မှော်ဘီမြို့နယ်၊ ဘွက်ကြီးကျေးရွာအုပ်စု၊ ဘွက်ကြီးကျေးရွာ၊ ရဲစုအရှေ့ကွင်းအမှတ်(၅၂၆)၊ ဦးပိုင်အမှတ်(၁၇)၊ မြေအကျယ်(၃)ဧက၊ ဥယျာဉ်ခြံမြေမြေကွက်နှင့် ယင်းမြေကွက်ပေါ်ရှိ စားပင်၊ သီးပင်၊ ရေ၊ မီး အကျိုးခံစားခွင့်များအားလုံးနှင့်ပတ်သက်၍ အများသိစေရန် ကြော်ငြာခြင်း

ဖော်ပြပါမြေကွက်နှင့် အကျိုးခံစားခွင့်အားလုံးတို့သည် ကျွန်ုပ်မိတ်ဆွေဝယ်ယူပိုင်ဆိုင်သည့် မြေကွက်ဖြစ်ပါကြောင်း၊ ထိုမြေကွက်နှင့် ပတ်သက်သည့် လွှဲပြောင်းခွင့်၊ ရောင်းချခွင့်၊ မြေကွက်ခွဲစိတ်ခွင့်၊ ပေးကမ်းခွင့်၊ ပေါင်နှံခွင့်၊ စီမံခန့်ခွဲခွင့်အားလုံးအား မည်သူတစ်ဦးတစ်ယောက်ကိုမျှ လွှဲအပ်ထားခြင်းမရှိပါကြောင်း၊ ထိုမြေကွက်နှင့်ပတ်သက်၍ လုပ်ပိုင်ခွင့်အချို့ကိုဖြစ်စေ၊ တစ်စိတ်တစ်ဒေသကိုဖြစ်စေ မည်သူ တစ်ဦးတစ်ယောက်ကိုမှ လွှဲအပ်ထားခြင်းမရှိပါကြောင်း၊ ဖော်ပြပါမြေ ကွက်နှင့်ပတ်သက်၍ ကျွန်ုပ်မိတ်ဆွေ ခွင့်ပြုချက်မရှိဘဲ ဆောင်ရွက်လုပ်ကိုင်သည်ကို တွေ့ရှိပါက ဥပဒေအရ အရေးယူသွားမည်ဖြစ်ကြောင်း အများသိစေရန် ကြော်ငြာပါသည်။

လွှဲအပ်ညွှန်ကြားချက်အရ-
ဒေါ်မြင့်မြင့်မော် (LL.B) တရားလွှတ်တော်ရှေ့နေ(စဉ်-၁၂၁၅၆)
အမှတ်-၂၀၊ ရတနာလမ်း၊ သဃ်္ဃန်းကျွန်းမြို့နယ်။
ဖုန်း-၀၉-၄၃၁၈၂၀၇၂

ကန့်ကွက်နိုင်ပါကြောင်းနှင့် အများသိစေရန်ကြေညာခြင်း

ရန်ကုန်တိုင်းဒေသကြီး၊ တွံတေးမြို့၊ ပဒါန်ရေကျော်ကျေးရွာ၊ အကွက်အမှတ်(၁၅၃)၊ ဘုရားငူကွင်း၊ ဦးပိုင်အမှတ်(၁၂/၂)၊ ၁.၀၀ ဧက မြေကွက်အမှတ်(၃၀)၊ မြေရီယာ(၁၄၄-၁၅၀) နှင့် မြေကွက်အမှတ်(၃၄)၊ မြေရီယာ(၅၀-၁၀၀) ပေရှိမြေကွက်နှင့် ယင်းမြေကွက်ပေါ်ရှိ အကျိုးခံစားခွင့်အရပ်ရပ်အားလုံးတို့ကို တရားဝင်အမည်ပေါက်ပိုင်ဆိုင်ပြီး ပြန်လည်ရောင်းချပိုင်ခွင့်ရှိကြောင်း ဝန်ခံကတိပြုသူ ဦးကျော်လွင် [၁၂/တတန(နိုင်)၁၁၇၅၀၂]ထံမှ ကျွန်ုပ်၏မိတ်ဆွေဖြစ်သူ ဒေါ်ဝင်းဝင်းမော် [၁၄/ကလန(နိုင်)၁၇၅၂၀၈] ကိုင်ဆောင်သူမှ အပြီးအပိုင်ဝယ်ယူရန်အတွက် စရန်ငွေပေးချေထားပြီးဖြစ်ပါသောကြောင့် ကန့်ကွက်လိုသူများရှိပါက ဤကြော်ငြာပါသည့်နေ့မှစ၍ (၇)ရက်အတွင်း ကျွန်ုပ်ထံသို့ အထောက်အထားခိုင်လုံစွာဖြင့် လာရောက်ကန့်ကွက်နိုင်ပါကြောင်းနှင့် သတ်မှတ်ရက်ကျော်လွန်ပါက အရောင်းအဝယ်ကိစ္စကို ဥပဒေနှင့်အညီ ဆက်လက်ဆောင်ရွက်မည်ဖြစ်ပါကြောင်း အများသိစေရန်ကြော်ငြာအပ်ပါသည်။

လွှဲအပ်ညွှန်ကြားချက်အရ-
ဦးမင်းချမ်းမြေ့ (LL.B)
တရားလွှတ်တော်ရှေ့နေ (စဉ်-၁၃၀၂၈) (၂၇-၇-၂၀၁၇)
တိုက်(၃၀)၊ အခန်း(၀၀၄)၊ မြေညီထပ်၊ အပိုင်း(၁)၊
ရွှေလင်ပန်းတန်ဖိုးနည်းအိမ်ရာ၊ လှိုင်သာယာ(အရှေ့ပိုင်း)မြို့နယ်။

ကန့်ကွက်နိုင်ပါကြောင်း အများသိစေရန်အသိပေးကြေညာခြင်း

ရန်ကုန်တိုင်းဒေသကြီး၊ ဒဂုံမြို့သစ်(တောင်ပိုင်း)မြို့နယ်၊ မြေတိုင်းရပ်ကွက်(၁၄၅)၊ မြေကွက်အမှတ်(၁၆၉၈)၊ အလျား(၄၀)ပေ x အနံ(၆၀)ပေရှိ ရန်ကုန်မြို့တော်စည်ပင်သာယာရေးကော်မတီ မြို့ပြစီမံကိန်းနှင့် မြေစီမံခန့်ခွဲမှု မြေယာဌာနတွင် ဦးငွေသက်အမည်ဖြင့် မှတ်သားတည်ရှိသော ပါမစ်မူရင်း၊ မြေပေါ်မြေအောက် အကျိုးခံစားခွင့်အရပ်ရပ်အားလုံးကို ဦးသက်နိုင်ဇော်[၁၂/ဒဂတ(နိုင်)၁၆၆၈၆၅] တရားဝင်ပိုင်ဆိုင်ထားပြီး လွှဲပြောင်းရောင်းချပိုင်ခွင့်ရှိကြောင်း ဝန်ခံကတိပြု၍ ရောင်းချရန်ကမ်းလှမ်းရာ ဦးတင်မောင်ဝင်း[၈/ဆမန(နိုင်)၀၅၆၃၀၄]နှင့် ဒေါ်ခင်မိုးအေး [၁၀/မလမ(နိုင်)၂၄၂၉၄၉]က ဝယ်ယူရန်အတွက် ရောင်းဖိုးငွေ၏ တစ်စိတ်တစ်ဒေသအား စရန်ငွေပေးအပ်ထားပြီးဖြစ်ပါသဖြင့် အဆိုပါမြေကွက်အရောင်းအဝယ်ကို ကန့်ကွက်လိုပါက ဤကြော်ငြာပါသည့်ရက်မှစ၍ (၇)ရက်အတွင်း တိကျခိုင်လုံသော စာရွက်စာတမ်းမူရင်းအထောက်အထားများနှင့်တကွ လူကိုယ်တိုင်လာရောက်ကန့်ကွက်နိုင်ပါသည်။ သတ်မှတ်ရက်ကျော်လွန်ပါက အဆိုပါမြေကွက်အရောင်းအဝယ်ကို ဥပဒေနှင့်အညီ ပြီးဆုံးသည်အထိ ဆက်လက်ဆောင်ရွက်သွားမည်ဖြစ်ပါကြောင်း အများသိစေရန် ကြော်ငြာအပ်ပါသည်။

ဦးတင်မောင်ဝင်း၊ ဒေါ်ခင်မိုးအေးတို့၏ လွှဲအပ်ညွှန်ကြားချက်အရ
ဒေါ်ထူးသဉ္ဇာဦး (LLB, CBL, DBL) (DL-101 WIPO Switzerland)
တရားလွှတ်တော်ရှေ့နေ (စဉ်-၁၆၄၈၃)
အမှတ်(၃၂၀)၊ ဘုရင့်နောင်လမ်း၊ (၃၁)ရပ်ကွက်၊
ဒဂုံမြို့သစ်(မြောက်ပိုင်း)မြို့နယ်၊ ရန်ကုန်တိုင်းဒေသကြီး။
ဖုန်း-၀၉-၄၀၄၄၁၀၀၇၀၊ ၀၉-၇၈၇၀၈၀၃၃၇

တရားမပုံစံအမှတ် ၉၄

ရောင်းချရန်ကြော်ငြာစာ
(တရားမကျင့်ထုံးဥပဒေအမိန့်-၂၁၊ နည်းဥပဒေ-၆၆)
ဒဂုံမြို့သစ်ခရိုင် တရားရုံးတော်
၂၀၂၅ ခုနှစ်၊ ဇာရီမှုအမှတ် - ၁၅

မြဝတီဘဏ်လီမိတက် (၎င်းကိုယ်စား ဒေါ်ကြည်ကြည်မြ မန်နေဂျာ)	နှင့်	၁။ ဦးညီညီထွန်း ၂။ ဒေါ်နီနီမောင်
ဒီကရီအနိုင်ရသူ		**တရားရှုံးများ**

ဒဂုံမြို့သစ်ခရိုင်တရားရုံးတော်၊ တရားမကြီးမှုအမှတ်-၂၆၁/၂၀၂၂ အမှုတွင် အနိုင်ဒီကရီကို အတည်ပြုဆောင်ရွက်ရန်အတွက် အောက်တွင်ဖော်ပြထားသောပစ္စည်းကို ၂၀၂၅ ခုနှစ်၊ ဇူလိုင်လ ၇ ရက် နံနက်(၁၀:၀၀) နာရီတွင် ၎င်းပစ္စည်းတည်ရှိရာအရပ်၌ လေလံတင်ရောင်းချလိမ့်မည်။ ကိုယ်တိုင်သော်လည်းကောင်း၊ တရားဝင်လွှဲအပ်သည့်ကိုယ်စားလှယ်ဖြင့်သော်လည်းကောင်း၊ လေလံဆွဲဝယ်ယူနိုင်ကြောင်း ကြေညာလိုက်သည်။

ပစ္စည်းစာရင်း

ရန်ကုန်တိုင်းဒေသကြီး၊ ဒဂုံမြို့သစ်(တောင်ပိုင်း)မြို့နယ်၊ မြေတိုင်းရပ်ကွက်အမှတ်(၁၄၄/စက်မှုဇုန်)၊ မြေကွက်အမှတ်(၁၀၁ + ၁၀၅ + ၁၀၆)၊ မြေရီယာ(၁.၈၄၆)ဧကရှိ ဦးညီညီထွန်း အမည်ပေါက် နှစ်(၆၀) မြေငှားဂရန်နှင့် ယင်းမြေပေါ်ရှိ အမှတ်(၁၀၁ + ၁၀၅ + ၁၀၆)၊ ဝက်မစွတ်ဝန်ထောက်လမ်းနှင့် တပင်ရွှေထီးလမ်းထောင့်၊ တိုးချဲ့စက်မှုဇုန်(၂)၊ ဒဂုံတောင်ပိုင်းမြို့နယ်၊ရန်ကုန်မြို့ဟုခေါ်တွင်သော ခြံဝင်းအတွင်းရှိအဆောက်အဦများနှင့် အကျိုးခံစားခွင့်များအားလုံး။

လေလံကြမ်းခင်းဈေး -၃၈၃၅၉၀၀၀၀၀ ကျပ် (သုံးသောင်းရှစ်ထောင်သုံးရာငါးဆယ့်ကိုးသိန်းတိတိ)

လေလံရောင်းချမည့်စည်းကမ်းချက်များ

၁။ ပစ္စည်းစာရင်းတွင် ဖော်ပြထားသော အချက်အလက်များမှ တရားရုံးက တရားရုံးသို့တင်ပြချက်အရ သိရသမျှဖြစ်သည်။ မှားယွင်းခြင်း၊ ကြွင်းကျန်ခြင်း တစ်ခုခုပေါ်ပေါက်ပါက တရားရုံးက တာဝန်ယူမည် မဟုတ်ပါ။ တရားရှုံး၏ အကျိုးသက်ဆိုင်သမျှကိုသာ ရောင်းချလိမ့်မည့်အကြောင်း၊ လေလံဆွဲဝယ်မည့်သူတို့အား အထူးသတိပြုရန်နှိုးဆော်လိုက်သည်။

၂။ လေလံတင်ရောင်းချသည့် နည်းစနစ်ကို ရောင်းချသူအရာရှိက သတ်မှတ်သည့်အတိုင်း ရောင်းချမည်ဖြစ်သည်။

၃။ ဈေးနှုန်းအမြင့်ဆုံးဝယ်ယူသူအား လေလံဆွဲဝယ်ယူသူအဖြစ် သတ်မှတ်မည်။ သို့သော် အမြင့်ဆုံးပေးသည့်ဈေးနှုန်းမှာ ရောင်းချသည့်ပစ္စည်းအတွက် လက်ခံရန်မသင့်ကြောင်း ရောင်းချသူအရာရှိက ထင်မြင်လျှင် လက်မခံဘဲ ငြင်းပယ်ပိုင်ခွင့်ရှိသည်။

၄။ လေလံတင်ရောင်းချပြီး မရွှေ့မပြောင်းနိုင်သော ပစ္စည်းအတွက် လေလံဆွဲဝယ်သူက ငွေကျပ် ၁၀၀ လျှင် ၂၅ ကျပ်ကို လေလံဆွဲဝယ်ယူပြီးသည်နှင့် တစ်ပြိုင်နက် နေ့ချင်းပေးသွင်းရမည်။ ထိုသို့ ပေးသွင်းခြင်းမပြုလျှင် တစ်ဖန် ပြန်လည်လေလံတင်ရောင်းချလိမ့်မည်။

၅။ လေလံဆွဲဝယ်ယူသူများသည် ရောင်းချသည့်အရာရှိကသတ်မှတ်ထားသည့်စပေါ်ငွေကိုတင်သွင်းမှသာ လေလံဆွဲဝယ်ယူခွင့်ရှိရမည်။

၆။ လေလံဆွဲဝယ်ယူရရှိသူသည်၂၅ရာခိုင်နှုန်းနေ့ချင်းပေးသွင်းပြီးနောက်ကျန်ငွေများကို လေလံတင်ရောင်းချသည့်နေ့ကိုပယ်၍ ၁၅ ရက်မြောက်နေ့ ရုံးဆင်းချိန်မတိုင်မီ ပေးဆောင်ရမည်။ ၁၅ ရက်မြောက်သည့်နေ့သည် ရုံးပိတ်ရက်ဖြစ်လျှင် ပထမရုံးဖွင့်သည့်နေ့တွင် အပြေအကျေ ပေးသွင်းရမည်။

၇။ လေလံကျန်ငွေများကို အထက်ပါနေ့ရက်များကို ပေးဆောင်ရန် ပျက်ကွက်ပါက ပစ္စည်းကို တစ်ဖန် လေလံတင်ရောင်းချလိမ့်မည်။ ပေးသွင်းထားသည့် လေလံငွေများကို ဘဏ္ဍာအဖြစ် သိမ်းဆည်းခြင်းခံရမည်။

၂၀၂၅ ခုနှစ်၊ မေလ ၂၂ ရက်နေ့တွင် ဤရုံးတံဆိပ်ရိုက်နှိပ်၍ လေလံတင်ရောင်းချရန် ကြော်ငြာစာထုတ်ပေးလိုက်သည်။

(လှဦး)
တွဲဖက်ခရိုင်တရားသူကြီး(၂)
ဒဂုံမြို့သစ်ခရိုင်တရားရုံး

ကန့်ကွက်နိုင်ပါကြောင်း အများသိစေရန်

ရန်ကုန်တိုင်းဒေသကြီး၊ တောင်ဥက္ကလာပမြို့နယ်၊ မြေတိုင်းရပ်ကွက်အမှတ်(၁၁)၊ ရာဇသင်္ကြန်(၇)လမ်း၊ မြေကွက်အမှတ်(၂၉၆/က)၊ မြေအကျယ်အဝန်း(၂၀ပေx၆၀ပေ)၊ ဧရိယာ(၁၂၀၀)စတုရန်းပေရှိ နှစ်(၆၀)မြေငှားဂရန်မြေကွက်နှင့် ယင်းမြေကွက်ပေါ်ရှိ နေအိမ်အပါအဝင် အကျိုးခံစားခွင့်အရပ်ရပ်အားလုံးတို့ကို ရန်ကုန်မြို့တော်စည်ပင်သာယာရေးကော်မတီ မြို့ပြစီမံကိန်းနှင့် မြေစီမံခန့်ခွဲမှုမြေယာဌာနရှိ မြို့မြေစာရင်းတွင် **ဒေါ်ပန်းမို့မို့ထွန်း [၁၂/ဥကတ(နိုင်)၀၁၄၆၄၇]**အမည်ဖြင့် အမည်ပေါက်မှတ်သားတည်ရှိပြီး အမည်ပေါက်ကိုယ်တိုင်မှ မိမိတစ်ဦးတည်းသာလျှင် တရားဝင်လက်ရှိပိုင်ဆိုင်ကြောင်းနှင့် လွတ်လပ်စွာ ပြန်လည်လွှဲပြောင်းရောင်းချပိုင်ခွင့်ရှိကြောင်း ဝန်ခံကတိပြု၍ အပြီးအပိုင်လွှဲပြောင်းရောင်းချရန် ကျွန်ုပ်တို့၏မိတ်ဆွေထံသို့ စကားကမ်းလှမ်းရာ ကျွန်ုပ်တို့၏မိတ်ဆွေဖြစ်သူက အပြီးအပိုင်ဝယ်ယူရန်အတွက် အရောင်းအဝယ်ပြုလုပ်သောတန်ဖိုးငွေ၏ တစ်စိတ်တစ်ဒေသကို စရန်ငွေအဖြစ် ပေးချေထားပြီးဖြစ်ပါသည်။ သို့ဖြစ်ပါ၍ ကန့်ကွက်လိုပါက ဤကြော်ငြာပါသည့်နေ့မှစ၍ (၇)ရက်အတွင်း ပိုင်ဆိုင်မှုအထောက်အထား(မူရင်း)များဖြင့် ကျွန်ုပ်တို့ထံ လာရောက်ကန့်ကွက်နိုင်ပါကြောင်းနှင့် သတ်မှတ်ရက်ကျော်လွန်ပါက အရောင်းအဝယ်ကို ပြီးမြောက်အောင်မြင်သည်အထိ ဥပဒေနှင့်အညီ ဆက်လက်ဆောင်ရွက်သွားမည်ဖြစ်ပါကြောင်း အများသိစေရန် ကြေညာအပ်ပါသည်။

လွှဲအပ်ညွှန်ကြားချက်အရ -

ဒေါ်ယဉ်ယဉ်ကြည်(LL.B)	**ဒေါ်စုစုလှိုင်(LL.B)**	**ဒေါ်သန်းဌေး(ခ)ဒေါ်သန်းသန်းဌေး(LL.B)**
(စဉ်-၁၁၄၀၆)	**(စဉ်-၅၅၅၆၃)**	**(စဉ်-၅၆၆၆၂)**
တရားလွှတ်တော်ရှေ့နေ	**အထက်တန်းရှေ့နေများ**	

အမှတ်(၅၄၄/ခ)၊ သဒ္ဓါလမ်း(၂၀)၊ (၄)ရပ်ကွက်၊ တောင်ဥက္ကလာပမြို့နယ်၊ ရန်ကုန်တိုင်းဒေသကြီး။
ဖုန်း-၀၉-၄၃၁၁၄၆၅၄၊ ၀၉-၇၉၅၆၀၁၈၆၃၊ ၀၉-၄၂၀၈၈၆၉၁

ကန့်ကွက်နိုင်ပါကြောင်း အများသိစေရန်

ရန်ကုန်တိုင်းဒေသကြီး၊ မြောက်ဥက္ကလာပမြို့နယ်၊ မြေတိုင်းရပ်ကွက်အမှတ်(၁၇/ရွှေပေါက်ကံ)၊ တောင်ငူလမ်း၊ မြေကွက်အမှတ်(၄၄၀)၊ မြေအကျယ်အဝန်း(၄၀ပေ × ၆၀ပေ)၊ ဧရိယာ (၀.၀၅၅)ဧက၊ (၂၄၀၀)စတုရန်းပေရှိ နှစ်(၆၀)မြေငှားဂရန်မြေကွက်နှင့်ယင်းမြေကွက်ပေါ်ရှိ နေအိမ်အပါအဝင် အကျိုးခံစားခွင့်အရပ်ရပ်အားလုံးတို့ကို ရန်ကုန်မြို့တော်စည်ပင်သာယာရေးကော်မတီမြို့ပြစီမံကိန်းနှင့်မြေစီမံခန့်ခွဲမှုမြေယာဌာနတွင် ၁။ ဒေါ်လုလုကြည်(၇/ဝမန(နိုင်)၀၇၅၉၂၂)၊ ၂။ ဒေါ်မေသူနိုင်(၁၂/ပဘတ(နိုင်)၀၃၃၆၂၇) အမည်တို့ဖြင့် ပူးတွဲအမည်ပေါက်မှတ်သားတည်ရှိပြီး အမည်ပေါက်များကိုယ်တိုင်မှ မိမိတို့သာလျှင်တရားဝင်လက်ရှိပိုင်ဆိုင်ကြောင်းနှင့်လွတ်လပ်စွာ လွှဲပြောင်းရောင်းချပိုင်ခွင့်ရှိသူများဖြစ်ကြောင်း ဝန်ခံကတိပြု၍ ကျွန်ုပ်တို့၏မိတ်ဆွေထံသို့ အပြီးအပိုင်လွှဲပြောင်းရောင်းချရန်စကားကမ်းလှမ်းလာရာ ကျွန်ုပ်တို့၏မိတ်ဆွေဖြစ်သူက အပြီးအပိုင်ဝယ်ယူရန်အတွက် အရောင်းအဝယ်ပြုလုပ်သော တန်ဖိုးငွေ၏တစ်စိတ်တစ်ဒေသကို စရန်ငွေအဖြစ် ပေးချေထားပြီးဖြစ်ပါသည်။ သို့ဖြစ်ပါ၍ ကန့်ကွက်လိုပါက ဤကြော်ငြာပါသည့်နေ့မှစ၍(၇)ရက်အတွင်း ပိုင်ဆိုင်မှု အထောက်အထား(မူရင်း)များဖြင့် ကျွန်ုပ်တို့ထံလာရောက် ကန့်ကွက်နိုင်ပါကြောင်းနှင့်သတ်မှတ်ရက်ကျော်လွန်ပါက အရောင်းအဝယ်ကိုပြီးမြောက်အောင်မြင်သည်အထိ ဥပဒေနှင့်အညီဆက်လက်ဆောင်ရွက်သွားမည်ဖြစ်ပါကြောင်း အများသိစေရန်ကြေညာအပ်ပါသည်။

လွှဲအပ်ညွှန်ကြားချက်အရ -

ဒေါ်စုမြတ်မောင် (LL.B)	**ဒေါ်ကေကေနိုင် (LL.B)**
တရားလွှတ်တော်ရှေ့နေ (စဉ်-၁၆၅၅၄)	အထက်တန်းရှေ့နေ (စဉ်-၅၃၃၄၄)

အမှတ်(၁၄၀)၊ စံပါယ်ဖြူလမ်း၊ ဝေဘာဂီ(၃)ရပ်ကွက်၊ မြောက်ဥက္ကလာပမြို့နယ်၊ ရန်ကုန်မြို့၊
ဖုန်း - ၀၉-၄၂၈၀၂၂၃၈၄၊ ၀၉-၄၂၆၈၇၆၆၆၀

ပျောက်ဆုံးကြောင်း

ဒေါ်အေးအေးကြူ [၁၄/အမတ(နိုင်)၀၄၉၀၂၈] ပိုင်ဆိုင်သော အောင်မေတ္တာ(၃)၊ ရညန/ရက-၁၃၁၃ ၏ လိုင်စင်နှင့် လုပ်ငန်းလိုင်စင်မှာ ပျောက်ဆုံးသွားပါသဖြင့် တွေ့ရှိပါက အကြောင်းကြားပေးပါရန်။

ဖုန်း-၀၉-၂၅၄၀၃၈၅၃၄

ကန့်ကွက်နိုင်ကြောင်း ကြော်ငြာ

ဒဂုံမြို့သစ်(မြောက်ပိုင်း)မြို့နယ်၊ မြေတိုင်းရပ်ကွက်အမှတ်-၄၂၊ မြေကွက်အမှတ်-၇၁၄၊ မြေကွက်တည်နေရာအမှတ်(၇၁၄)၊ သခင်ဖိုးလှကြီးလမ်း၊ ၄၂-ရပ်ကွက်၊ ဒဂုံမြောက်၊ (ဦးသန်းထွတ်တင် (ISN-၂၀၈၉၉၀)အမည်ပေါက် နှစ်(၆၀)မြေငှားစာချုပ်ဂရန်မြေအား ဦးသန်းထွတ်တင်ကိုယ်စား တရားရုံး ဘီလစ် ဒေါ်လဲ့လဲ့ခိုင်မှ ချုပ်ဆိုပေးသော အရောင်းအဝယ်စာချုပ် အမှတ်-၁၀၂၅၃/၂၀၂၄၊ ၁၁-၁၂-၂၀၂၄ ဖြင့် (၂၀x၆၀)ပေ Portion ဖြင့် ဝယ်ယူပိုင်ဆိုင်သူ ဦးမောင်မောင်မြင့် [၁၃/ကမန(နိုင်)၀၀၈၆၈၁]၊ ဒေါ်သန်းသန်းအေး [၁၃/လရန(နိုင်)၀၀၂၄၇၂] တို့မှ ဂရန်၊ နိုင်ကတ်၊ တရားရုံးအမိန့်၊ တရားမကြီးမှုအမှတ်-၅၁/၂၀၂၄ နှင့် ဇာရီမှုအမှတ်-၄၃/၂၀၂၄၊ အရောင်းအဝယ်စာချုပ်၊ အခွန်ထမ်းပြေစာတို့တင်ပြ၍ လျှောက်ထားသူတို့မှ မိမိတို့ဝယ်ယူပိုင်ဆိုင်သည့် အစိတ်အပိုင်းအား မြေကွက်ခွဲစိတ်ရန်အတွက် အမည်ပေါက်မှ လိုက်ပါဆောင်ရွက်ခြင်းမပြုနိုင်သည့်အတွက် မြေကွက်ခွဲနှင့် မြေတိုင်းလျှောက်ထားခြင်းအား တစ်ဖက်သတ်ဆောင်ရွက်ခွင့်ပြုပါရန် ဌာနဝင်စာဖြင့်တင်ပြ လျှောက်ထားလာသဖြင့် ဦးမောင်မောင်မြင့်+၁ မှ မြေကွက်ခွဲ/မြေတိုင်း လျှောက်ထားလာခြင်းအား တရားဝင်ခိုင်လုံသော အထောက်အထားများဖြင့် ဤကြော်ငြာပါသည့်နေ့မှစ၍ (၇)ရက်အတွင်း ကန့်ကွက်နိုင်ပါကြောင်းနှင့်ကန့်ကွက်မှုမရှိပါက လုပ်ထုံးလုပ်နည်းအတိုင်း ဆက်လက်ဆောင်ရွက်ပေးမည်ဖြစ်ပါကြောင်း အသိပေးကြေညာအပ်ပါသည်။

ဌာနမှူး
(ဒုတိယညွှန်ကြားရေးမှူးချုပ်)
မြို့ပြမြေစီမံခန့်ခွဲမှုဌာန
ရန်ကုန်မြို့တော်
စည်ပင်သာယာရေးကော်မတီ

ကန့်ကွက်နိုင်ကြောင်း အများသိစေရန်ကြော်ငြာခြင်း

ကျွန်ုပ်မိတ်ဆွေသည် ရန်ကုန်တိုင်းဒေသကြီး၊ ဒဂုံမြို့သစ်အရှေ့ပိုင်းမြို့နယ်၊ မြေတိုင်းရပ်ကွက်အမှတ်(၁၅၆)၊ မြေကွက်အမှတ်(၈၃၅)၊ အကျယ်အဝန်း(အလျား ၄၀ × အနံ ၆၀)ပေရှိ ဦးကျော်အေး (၁၂/ဒဂတ(နိုင်)၀၂၀၀၁၁)အမည်ပေါက် မြေချပါမစ်မြေအမျိုးအစားမြေကွက်နှင့်ယင်းမြေကွက်ပေါ်ရှိ နေအိမ်အဆောက်အဦးအပါအဝင်အကျိုးခံစားခွင့်အရပ်ရပ်အားလုံးတို့ကိုဆက်စပ်စာချုပ်များအရ ဝယ်ယူပိုင်ဆိုင်လက်ဝယ်ထားရှိသူဦးဝင်းကိုကိုအောင်မှရောင်းချပိုင်ခွင့်ရှိကြောင်း ဝန်ခံကတိပြုသောကြောင့် ကျွန်ုပ်၏မိတ်ဆွေမှ အပြီးအပိုင် ဝယ် ယူရန်အတွက် ရောင်းဘိုးငွေ၏ တစ်စိတ်တစ်ဒေသကို စရံငွေအဖြစ် ပေးချေခဲ့ပြီး ဖြစ်ပါသဖြင့် ယင်းအိမ်မြေနှင့်ပတ်သက်၍ အကျိုးသက်ဆိုင် ခွင့်ရှိသူ မည်သူမဆို ခိုင်လုံသော ပိုင်ဆိုင်မှုအထောက်အထားမူရင်းများနှင့်တကွ ယခုကြော်ငြာ စာပါသည့်နေ့မှစ၍ (၁၄)ရက်အတွင်းလာရောက်ကန့်ကွက်နိုင်ပါသည်။ သတ်မှတ်ရက်ကျော်လွန်ပါက ဥပဒေနှင့်အညီအရောင်းအဝယ်ကိုပြီးပြတ်အောင် ဆက်လက်ဆောင်ရွက် သွားမည်ဖြစ်ကြောင်းကြေညာအပ်ပါသည်။

လွှဲအပ်ညွှန်ကြားချက်အရ-
ဦးဇော်မင်းထက် (LL.B)
အထက်တန်းရှေ့နေ(စဉ်-၅၀၄၂၂)
အမှတ်(၅၆၀)၊ ဂန္ဓာမာလမ်း၊ (၁၂)ရပ်ကွက်၊
ရွှေပြည်သာမြို့နယ်၊ ရန်ကုန်မြို့၊ ဖုန်း၀၉၂၀၁၈၃၂၅

အသိပေးအကြောင်းကြားခြင်း

မှော်ဘီမြို့၊ မြောင်းတကာစံပြကျေးရွာ၊ (၆၄၀-က)၊ အင်းယားကွင်း၊ ခြံအမှတ်(၁)၊ (၁)လမ်း၊ ခြံ၊ အိမ်နှင့် မီတာသည် ဒေါ်ဌေးဌေးရီအမည်ပေါက် တစ်ဦးတည်းသာဖြစ်ပါသည်။ ထို့ကြောင့် ၎င်းမြေကွက်ကို ကျွန်မ ဒေါ်ဌေးဌေးရီ တစ်ဦးတည်းပိုင်ဆိုင်ခြင်းဖြစ်ပါသည်။ အဆိုပါမြေကွက်ပေါ်တွင် ကျွန်မ ဒေါ်ဌေးဌေးရီ၏ ခွင့်ပြုချက်မရရှိဘဲ မည်သူတစ်ဦးတစ်ယောက်မျှ ဝင်ရောက်ခြင်း၊ နေထိုင်ခြင်း၊ ခြံစည်းရိုးဖျက်ဆီးခြင်း၊ ကျူးကျော်၍ အိမ်ဆောက်လုပ်ခြင်းများ မပြုလုပ်ရန်နှင့် ပြုလုပ်ပါက ဥပဒေနှင့်အညီ အရေးယူဆောင်ရွက်သွားမည်ဖြစ်ကြောင်း အများသိစေရန် ကြေညာအပ်ပါသည်။

ဒေါ်ဌေးဌေးရီ [၁၀/မလမ(နိုင်)၀၄၂၂၄၂]
ဖုန်း-09-250013495

ကန့်ကွက်နိုင်ကြောင်း အများသိစေရန်ကြေညာခြင်း

ရန်ကုန်တိုင်းဒေသကြီး၊ ကမာရွတ်မြို့နယ်၊ (၈)ရပ်ကွက်၊ နာနတ်တောလမ်း၊ အမှတ်(၂၄-က)၊ တိုက်(၂)ဟုခေါ်တွင်သည့် (၃)ခန်းတွဲ (၆)ထပ်တိုက် (အလယ်ခန်း)၏ စတုတ္ထထပ်၊ (၅)လွှာ၊ အခန်း(ဘီ-၅) တိုက်ခန်း၏ ပိုင်ဆိုင်အကျိုးခံစားခွင့်အရပ်ရပ်ကို အရောင်းအဝယ်စာချုပ်အဆက်စပ်ဖြင့် ဒေါ်ဆုလဲ့နန္ဒာ[၁၂/လသယ(နိုင်)၀၉၈၇၉၄]မှ တရားဝင်ဝယ်ယူပိုင်ဆိုင်ကြောင်း အဆိုပြုလျက် ရောင်းချရန်ကမ်းလှမ်းခဲ့သဖြင့် ကျွန်ုပ်၏မိတ်ဆွေမှ အပြီးအပိုင်လွှဲပြောင်းဝယ်ယူရန်အတွက် စရန်ငွေအချို့ကို ပေးချေထားပြီးဖြစ်ပါသည်။ အဆိုပါအရောင်းအဝယ်ပြုလုပ်ခြင်းအပေါ် ကန့်ကွက်လိုပါက ကျွန်ုပ်ထံသို့ ပိုင်ဆိုင်မှုစာရွက်စာတမ်း မူရင်း(အပြည့်အစုံ)နှင့်တကွ ဤသတင်းစာကြေညာပါသည့်ရက်မှစ၍ (၁၄)ရက်အတွင်း လာရောက်ကန့်ကွက်နိုင်ပါကြောင်းနှင့် ကန့်ကွက်ခြင်းမရှိပါက အရောင်းအဝယ်အား ဥပဒေနှင့်အညီ ဆက်လက်ဆောင်ရွက်သွားမည်ဖြစ်ကြောင်း အများသိစေရန် ကြေညာအပ်ပါသည်။

လွှဲအပ်ညွှန်ကြားချက်အရ-
ဒေါ်ဇင်မာအေး (LL.B, D.B.L)
အထက်တန်းရှေ့နေ (စဉ်-၅၁၃၉၅)
Ph-09-766827873

ကန့်ကွက်နိုင်ပါကြောင်းအများသိစေရန်ကြေညာခြင်း

ရန်ကုန်တိုင်းဒေသကြီး၊ ဒဂုံမြို့သစ်(အရှေ့ပိုင်း)မြို့နယ်၊ မြေတိုင်းရပ်ကွက်အမှတ်-၁၃၉၊ မြေကွက်အမှတ်-၇၁၆၊ အကျယ်အဝန်း-(၄၀ပေx၆၀ပေ)ရှိ ဦးတင်မြ (ISN- ၂၄၆၈၇၃) [၁၂/မဂဒ(နိုင်)၀၇၀၇၇၀]အမည်ပေါက် ပါမစ်မြေကွက်နှင့်ယင်းမြေကွက်ပေါ်ရှိအကျိုးခံစားခွင့်အရပ်ရပ်အားလုံးတို့အား လွှဲပြောင်းရောင်းချပိုင်ခွင့်ရှိသူ ဖြစ်ပါကြောင်း ပြောဆိုဝန်ခံသူ ဦးမြင့်ကိုကို[၁၂/ဒဂမ(နိုင်)၀၀၈၅၁၁]ထံမှ ကျွန်ုပ်၏မိတ်ဆွေက အပြီးအပိုင်ဝယ်ယူရန်အတွက် စရန်ငွေတစ်စိတ်တစ်ဒေသကိုပေးချေထားပြီးဖြစ်ပါသည်။ အဆိုပါမြေကွက်အရောင်းအဝယ်နှင့်ပတ်သက်၍ ကန့်ကွက်လိုသူများရှိပါက ဤကြော်ငြာပါသည့်နေ့မှစ၍(၇)ရက်အတွင်း ခိုင်လုံသောပိုင်ဆိုင်မှု စာရွက်စာတမ်းမူရင်းများပြည့်စုံစွာဖြင့် ကျွန်ုပ်ထံသို့ဆက်သွယ်ပြီး လာရောက်ကန့်ကွက်နိုင်ပါသည်။ သတ်မှတ်ရက်အတွင်း ကန့်ကွက်မည့်သူမရှိပါက ဖော်ပြပါ အရောင်းအဝယ်ကို ပြီးမြောက်သည်အထိ ဥပဒေနှင့်အညီ ဆက်လက်ဆောင်ရွက်သွားမည်ဖြစ်ပါကြောင်း အများသိစေရန် ကြေညာအပ်ပါသည်။

ဝယ်ယူသူ၏လွှဲအပ်ညွှန်ကြားချက်အရ -
ဒေါ်နန်းမေကြည်အေးမောင် (LL.B, D.I.L)၊
တရားလွှတ်တော်ရှေ့နေ (စဉ်-၁၄၆၈၈)
အမှတ်-၁၁၀/က၊ တက္ကသိုလ်ပတ်လမ်း-(၁)၊ (၅၂)ရပ်ကွက်၊
ဒဂုံမြို့သစ်(အရှေ့ပိုင်း)မြို့နယ်၊ ရန်ကုန်မြို့။ ဖုန်း-၀၉-၉၆၆၂၄၃၀၂၅

နှစ်ဦးသဘောတူ ကွာရှင်းပြတ်စဲပြီးဖြစ်ကြောင်း အများသိစေရန် ကြေညာခြင်း

(ဘ)ဦးမြင့်သိန်း၏သား ဦးပြည့်စိုးမိုးကျော် [၁၂/ရပသ(နိုင်)၀၇၅၉၉၃] နှင့် (ဘ)ဦးအောင်သိန်းတင်၏ သမီး ဒေါ်ခင်သက်အေး[၁၁/မအန(နိုင်) ၀၈၈၇၃၆]တို့သည် ဗုဒ္ဓဘာသာကိုးကွယ်ကြသူများဖြစ်ကြပြီး မြန်မာဓလေ့ထုံးတမ်းနှင့်အညီ အကြင်လင်မယားအဖြစ် (၂၀၂၁ ခုနှစ်)မှစ၍ ပေါင်းသင်းနေထိုင်ခဲ့ကြပြီး သားသမီး ထွန်းကားခဲ့ခြင်းမရှိပါ။ ယခုအခါတွင် တစ်ဦးနှင့်တစ်ဦး စိတ်သဘောထားချင်း တိုက်ဆိုင်ခြင်း မရှိတော့ပါသဖြင့် (၂၃-၅-၂၀၂၅)ရက်နေ့တွင် အသိသက်သေ လူကြီးများရှေ့၌ နှစ်ဦးသဘောတူကွာရှင်းပြီးဖြစ်ပါ၍ နောက်နောင်တွင် တစ်ဦးနှင့်တစ်ဦး လူမှုရေးကိစ္စအသီးသီးတွင်သော်လည်းကောင်း၊ ငွေကြေးကိစ္စအသီးသီးတွင်သော်လည်းကောင်း၊ မည်သည့်ကိစ္စရပ်တွင်မဆို (လုံးဝ)ပတ်သက်စပ်ဆိုင်ခြင်း မရှိတော့ပါကြောင်း အများသိစေရန် ကြေညာအပ်ပါသည်။

ဦးပြည့်စိုးမိုးကျော်၏ လွှဲအပ်ညွှန်ကြားချက်အရ
ဒေါ်ပုလဲမမ (LL.B)
အထက်တန်းရှေ့နေ(စဉ်-၅၃၇၇၀)
အိမ်အမှတ်-၁၀၄(က)၊ ပန်းဝါလမ်း၊ ပန်းဝါပန်းခြံ၊ (၆/၁၃)ရပ်ကွက်၊
ရွှေပြည်သာမြို့နယ်။ ဖုန်း-၀၉-၄၅၄၄၅၁၅၀၆၊ ၀၉-၇၅၄၇၃၀၆၇၈

အများသိစေရန် အသိပေးကြေညာခြင်း

ကျွန်ုပ်၏မိတ်ဆွေဖြစ်သူ ဦးထွေးမြင့်အောင် [၁၃/တကန(နိုင်)၀၀၃၂၈၀]၏ လွှဲအပ်ကြေညာချက်အရ အောက်ပါအတိုင်း အများသိစေရန် အသိပေးကြေညာအပ်ပါသည်-

ရွှက်သစ်(စိုက်ပျိုးရေးဆေး၊မျိုးစေ့၊ မြေသြဇာလုပ်ငန်းသုံးပစ္စည်းရောင်းဝယ်ရေး)ဆိုင်ကို ၂၀၀၈ ခုနှစ်မှစ၍ ယနေ့အထိတိုင်အောင် အမှတ်(၁/၃၃၃)၊ ရန်ကုန်-မန္တလေးကားလမ်းမကြီး၊ ပလိပ်သံလမ်းဆုံ၊ ပလိပ်မြို့၊ စဉ့်ကိုင်မြို့နယ်၊ မန္တလေးတိုင်းဒေသကြီးတွင် တစ်ဆိုင်တည်းသာဖွင့်လှစ်ထားပါသည်။ လက်ရှိအချိန်အထိ အခြားနေရာဒေသများတွင် ဆိုင်ခွဲလုံးဝ(လုံးဝ)မဖွင့်လှစ်ထားကြောင်း အများသိစေရန်အသိပေး အကြောင်းကြားအပ်ပါသည်။ ရွှက်သစ်အမှတ်တံဆိပ်ကိုလည်း မည်သူတစ်ဦးတစ်ယောက်မှ တုပရောင်းချခြင်းမရှိစေရန်အတွက် စာချုပ်စာတမ်းရုံးတွင် မှတ်ပုံတင်ထားပါသည်။

သို့ပါသောကြောင့် ရွှက်သစ်ဆိုင်ခွဲပုံစံမျိုးဖြင့် ဖောက်သည်များကို လှည့်ဖြားရောင်းချနေသည်ကို သိရှိပါက ဥပဒေအရဆောင်ရွက်သွားပါမည်ဖြစ်ပါကြောင်း အသိပေးအကြောင်းကြားအပ်ပါသည်။

လွှဲအပ်ညွှန်ကြားချက်အရ
ဒေါ်ဖူးပွင့်လှိုင်(LL.B) အထက်တန်းရှေ့နေ(လိုင်စင်အမှတ်-၅၂၇၀၂)
တိုက်အမှတ်(၃၁)၊ ဟသ်ာတလမ်း၊ စမ်းချောင်းမြို့နယ်၊ ရန်ကုန်မြို့။
ဖုန်း-၀၉-၇၉၉၁၀၈၁၃၁

ကန့်ကွက်နိုင်ကြောင်း အများသိစေရန် အသိပေးကြေညာခြင်း

ရန်ကုန်တိုင်းဒေသကြီး၊ စမ်းချောင်းမြို့နယ်၊ စမ်း/မြောက်ရပ်ကွက်၊ ဦးစံညွန့်လမ်း၊ အမှတ်(၁၆)ဟုခေါ်တွင်သော (၂၅x၅၀)ပေရှိ မြေပေါ်တွင် ဆောက်လုပ်ထားသော (၇)ထပ်တိုက်၏ တတိယထပ်(၄-လွှာ)၊ (၂၅x၅၀)ပေရှိ တိုက်ခန်းနှင့် အကျိုးခံစားခွင့်အရပ်ရပ်သည် မြေရှင်နှင့် ကန်ထရိုက်တာဒေါ်ခင်သန်းနွဲ့တို့ ဆောက်လုပ်ခဲ့သည့် လူနေထိုင်ခွင့် (BCC)ကျပြီး တိုက်ခန်းဖြစ်ပြီး ယင်းတိုက်ခန်းကို အဆင့်ဆင့် စပ်ဆက်စာချုပ်များဖြင့် ဝယ်ယူပိုင်ဆိုင်ခဲ့သူ ဦးကျော်သူရိန်လှိုင် [၁၂/တမန(နိုင်)၁၀၅၂၃၄]ထံမှ ကျွန်ုပ်၏မိတ်ဆွေက အပြီးအပိုင်ဝယ်ယူရန်အတွက် အရောင်းတန်ဖိုးငွေ၏ တစ်စိတ်တစ်ဒေသကို စရန်ငွေအဖြစ် ပေးချေထားပြီးဖြစ်ပါသည်။ ပိုင်ဆိုင်မှု၊ ရောင်းချမှုနှင့်ပတ်သက်၍ ကန့်ကွက်လိုပါက မည်သူမဆို ကျွန်ုပ်ထံသို့ ဤကြော်ငြာပါသည့်ရက်မှ (၁၀)ရက်အတွင်း စာရွက်စာတမ်းမူရင်းများနှင့်တကွ အထောက်အထား ခိုင်လုံစွာဖြင့် ကန့်ကွက်နိုင်ကြောင်းနှင့် သတ်မှတ်ရက်ထက်ကျော်လွန်ပါက အရောင်းအဝယ်ကို ဥပဒေနှင့်အညီ ဆက်လက်ဆောင်ရွက်သွားမည်ဖြစ်ကြောင်း အများသိစေရန် ကြေညာအပ်ပါသည်။

လွှဲအပ်ညွှန်ကြားချက်အရ
ဒေါ်မြမြဝင်း (LL.B)
အထက်တန်းရှေ့နေ (စဉ်-၂၀၃၂၃) (၁၈-၁၀-၉၄)
အမှတ်(၁၀၈၀/က)၊ ဖေယျာမြိုင်လမ်း၊ ၁၉-ရပ်ကွက်၊
ဒဂုံမြို့သစ်(တောင်ပိုင်း)။ HP:09-421037826

ကန့်ကွက်နိုင်ပါကြောင်း အများသိစေရန် ကြေညာခြင်း

ရန်ကုန်တိုင်းဒေသကြီး၊ အင်းစိန်မြို့နယ်၊ ကေတုမတီလမ်း၊ အမှတ်(၇၉၁)၊ ဧရိယာ(၁၅ပေx၂၅ပေ)ရှိမြေကွက်နှင့်ယင်းမြေကွက်ပေါ်ရှိအဆောက်အဦအပါအဝင် အကျိုးခံစားခွင့် အရပ်ရပ်အားလုံးတို့အား အရောင်းအဝယ်အရပ်ကတိစာချုပ် အဆက်ဆက်တို့ဖြင့် ဝယ်ယူပိုင်ဆိုင် လက်ဝယ်ရှိပြီး လွှဲပြောင်းရောင်းချပိုင်ခွင့်ရှိကြောင်း ဝန်ခံသူ ဒေါ်ဌေးဌေးကြွယ်[၁၂/အစန(နိုင်)၁၁၈၃၀၁၂]ထံမှ ကျွန်ုပ်၏မိတ်ဆွေများဖြစ်ကြသော ဦးစံဝင်း[၁၂/အစန(နိုင်)၁၂၃၆၃၂]နှင့် ဒေါ်နီနီဆွေ[၁၂/အလန(နိုင်)၀၂၈၆၂၁]တို့က အပြီးအပိုင်ဝယ်ယူရန် စရန်ငွေ ပေးချေပြီးဖြစ်ပါသည်။

သို့ဖြစ်ပါ၍ အထက်ပါ မြေနှင့်အိမ် အရောင်းအဝယ်နှင့်ပတ်သက်၍ အကျိုးသက်ဆိုင်သူ မည်သူမဆို ကန့်ကွက်လိုပါက ဤကြော်ငြာပါသည့်နေ့မှစ၍ (၁၄) ရက်အတွင်း ခိုင်လုံသော ပိုင်ဆိုင်မှု အထောက်အထား၊ စာရွက်စာတမ်းမူရင်းများနှင့်တကွ ကျွန်ုပ်ထံသို့ လူကိုယ်တိုင် လာရောက်ကန့်ကွက်နိုင်ပါသည်။ သတ်မှတ်ရက်ထက်ကျော်လွန်ပါက အရောင်းအဝယ်ကို ဥပဒေလုပ်ထုံးလုပ်နည်းများနှင့်အညီ ဆက်လက်ဆောင်ရွက်သွားမည်ဖြစ်ကြောင်း အများသိစေရန် ကြေညာအပ်ပါသည်။

ဦးစံဝင်း နှင့် ဒေါ်နီနီဆွေ တို့၏ လွှဲအပ်ညွှန်ကြားချက်အရ -
ဒေါ်နော်ယူးနစ် (LL.B,D.B.L)
အထက်တန်းရှေ့နေ (စဉ်-၃၆၃၇၆)(၃၁-၁-၂၀၁၁)
၉/၁၁၊ မြေညီထပ်၊ အခန်းအမှတ်(၀၀၁)၊ ၃၆-လမ်းတို၊ ကျောက်တံတားမြို့နယ်၊
ရန်ကုန်မြို့။ Ph:09-454378286

ကန့်ကွက်နိုင်ကြောင်းကြေညာခြင်း

ရန်ကုန်မြို့၊ တောင်ဥက္ကလာပမြို့နယ်၊ (၁၄/၁)ရပ်ကွက်၊ မြင်သာ(၄)လမ်း၊ အမှတ်(၄၄/၂)၊ (၂)ခန်းတွဲ(၆)ထပ်တိုက်၏ ပဉ္စမထပ်(5A)၊(၆)လွှာတိုက်ခန်းနှင့် ယင်းတိုက်ခန်းပေါ်ရှိအကျိုးခံစားခွင့်အရပ်ရပ်အားလုံးတို့ကိုလက်ရှိထားပိုင်ဆိုင်၍ တရားဝင်လွှဲပြောင်းရောင်းချခွင့်ရှိသူ ဒေါ်နော်မေရီစိန်[၁၄/အမတ(နိုင်) ၀၂၁၉၅၅]ထံမှ ကျွန်ုပ်၏မိတ်ဆွေ ဦးကျော်ကျော်ထူး[၁၂/ဥကတ(နိုင်)၁၄၆၅၇၆] ကအပြီးအပိုင် ဝယ်ယူရန် တိုက်ခန်းတန်ဖိုး၏ တစ်စိတ်တစ်ဒေသအား ပေးချေထားပြီးဖြစ်ပါသည်။ ကန့်ကွက်လိုသူများရှိပါက ခိုင်လုံသောတရားဝင် စာရွက်စာတမ်းမူရင်းများနှင့်အတူတကွ ကျွန်ုပ်ထံသို့ ယနေ့သတင်းစာကြေညာသည့်နေ့မှ (၇)ရက်အတွင်း လာရောက်ကန့်ကွက်နိုင်ပါသည်။ သတ်မှတ်ရက်ကျော်လွန်ပါက တိုက်ခန်းအရောင်းအဝယ်ကို ဥပဒေနှင့်အညီ ဆက်လက်ဆောင်ရွက်သွားမည်ဖြစ်ကြောင်း ကြေညာအပ်ပါသည်။

လွှဲအပ်ညွှန်ကြားချက်အရ-

ဦးဉာဏ်မင်းထက် (LL.B, DIPL)	**ဒေါ်ယုဇနကို(LL.B)**
အထက်တန်းရှေ့နေ(စဉ်-၅၂၃၁၂)	**အထက်တန်းရှေ့နေ(စဉ်-၅၂၇၄၆)**

အမှတ်(၂၈၀/က)၊ ညီညွတ်ရေးလမ်း၊ (၃၈)ရပ်ကွက်၊ မြောက်ဒဂုံမြို့နယ်။
ဖုန်း-၀၉-၉၇၇၁၂၈၁၃၈၊ ၀၉-၄၂၀၀၉၉၄၆၄

“အမှတ်တံဆိပ်များအသိပေးကြေညာခြင်း”

ရန်ကုန်မြို့၊ ဒဂုံမြို့သစ်(မြောက်ပိုင်း)မြို့နယ်၊ (၄၅) ရပ်ကွက်၊ ပြည်ထောင်စုလမ်းမကြီး၊ အမှတ် (၁၁၁၁) တွင် တည်ရှိသော GREAT UNITED GREEN ENERGY COMPANY LIMITED၊ မှတ်ပုံတင်အမှတ်- (၁၄၁၈၆၉၄၈၅) သည် အောက်တွင်ဖော်ပြထားသော အမှတ်တံဆိပ်များအား ပြည်ထောင်စုသမ္မတမြန်မာနိုင်ငံတော်အစိုးရ၊ စီးပွားရေးနှင့်ကူးသန်းရောင်းဝယ်ရေးဝန်ကြီးဌာန၊ မူပိုင်ခွင့်ဦးစီးဌာနတွင် လျှောက်ထားခဲ့ရာ မူပိုင်ခွင့်ဦးစီးဌာနမှ လျှောက်ထားချက်များအား လက်ခံထားပြီးသည့် အမှတ်တံဆိပ်များ၏ မူပိုင်ရှင် ဖြစ်ပါသည်-

GREAT UNITED | GU SOLAR | SynerG

Application Number-T/2025/001617   Application Number-T/2025/001618   Application Number-T/2025/001619

အထက်ဖော်ပြပါ “SynerG” ဟူသောအမှတ်တံဆိပ်အမည်အမှတ်အသားဖြင့် ဆိုလာ၊ အင်ဗာတာ၊ ဘက်ထရီများအား ကိုယ်တိုင် ထုတ်လုပ်၍ လက်လီ/လက်ကားဖြန့်ဖြူးရောင်းချခြင်း၊ “GREAT UNITED”၊ “GU SOLAR” ဟူသောအမှတ်တံဆိပ်အမည် အမှတ်အသားများဖြင့် ဆိုလာ၊ အင်ဗာတာ၊ ဘက်ထရီများအား လက်လီ/လက်ကားဖြန့်ဖြူးရောင်းချသည့်အရောင်းဆိုင်ခန်း Showroom များဖွင့်လှစ်ခြင်း၊ Online မှ တစ်ဆင့် ရောင်းချပေးခြင်းများတို့ကို မြန်မာနိုင်ငံတစ်ဝန်းလုံး၌ အသုံးပြုလျက်ရှိပါသည်။

သို့ဖြစ်ပါ၍ အဆိုပါ အမှတ်တံဆိပ်များအား မည်သည့်ပုံစံဖြင့်မဆို မှိုင်းမတုပသုံးစွဲခြင်း၊ အမည်တူ/လုပ်ငန်းတူ Showroom များ ဖွင့်လှစ်ခြင်း၊ အမည်စာသားပုံစံတူထုတ်လုပ်ရောင်းချခြင်း၊ တစ်နည်းနည်းအားဖြင့် တိုက်ရိုက်ဖြစ်စေ၊ ထင်ယောင်ထင်မှားဖြစ်စေ၊ ဆင်တူယိုးမှားဖြစ်စေ၊ သွယ်ဝိုက်၍ဖြစ်စေ အသုံးပြုခြင်းမျိုး မပြုလုပ်/မဆောင်ရွက်ကြရန် သတိပေးတားမြစ်ပါသည်။ မှိုင်းမတုပသုံးစွဲခဲ့မည်ဆိုပါက တည်ဆဲဥပဒေများနှင့်အညီ လိုအပ်သလို တရားစွဲဆို အရေးယူမည်ဖြစ်ကြောင်း အများသိစေရန် အသိပေးကြေညာအပ်ပါသည်။

GREAT UNITED GREEN ENERGY COMPANY LIMITED ၏ လွှဲအပ်ညွှန်ကြားချက်အရ-

ဒေါ်အေးမင်းမင်းသိမ့် (LL.B,D.B.L,D.I.L,D.M.L)	**ဒေါ်ခိုင်ဆုဝေ (LL.B)**
တရားလွှတ်တော်ရှေ့နေ (စဉ်-၁၄၅၃၇)	**အထက်တန်းရှေ့နေ(စဉ်-၅၂၀၆၅)**

အမှတ်(၁၆)၊ ရွှေကမ္ဘာအိမ်ရာ(၉)လမ်း၊ မင်းမမ္မလမ်းမကြီး၊ မရမ်းကုန်းမြို့နယ်၊ ရန်ကုန်မြို့။
ဖုန်း-၀၉-၅၀၉၈၉၄၂၂၊ ၀၉-၇၉၅၉၂၅၉၄၂

ကန့်ကွက်နိုင်ပါသည်

ရန်ကုန်တိုင်းဒေသကြီး၊ ရွှေပြည်သာမြို့နယ်၊ (ည/၁၁)ရပ်ကွက်၊ မြေတိုင်းရပ်ကွက်အမှတ်- ၃၅၊ အောင်စိုးမိုးလမ်းသွယ် (၄)လမ်း၊ မြေကွက်အမှတ် (၉၆၂/ခ)၊ အကျယ်အဝန်း (၁၅ × ၆၀)ပေရှိ ပါမစ်မြေကွက်နှင့် ယင်းမြေကွက်ပေါ်ရှိအကျိုးခံစားခွင့် အရပ်ရပ်အားလုံးကို ရောင်းချပိုင်ခွင့်ရှိသူ ဒေါ်စန်းစန်းအေး(၁၂/ရပသ (နိုင်) ၀၅၅၅၃၆)ထံမှ ကျွန်ုပ်၏မိတ်ဆွေဖြစ်သူ ဦးမောင်မောင်တိုး (၅/မရန (နိုင်) ၀၂၄၀၄၃)က အပြီးအပိုင်ဝယ်ယူရန်အတွက်စရံငွေပေးချေထားပြီးဖြစ်ပါသည်။ ကန့်ကွက်လိုပါက ခိုင်လုံသောစာချုပ်စာတမ်းအထောက်အထားမူရင်းများဖြင့် ဤကြော်ငြာပါသည့်နေ့မှစ၍ (၇)ရက်အတွင်း ကျွန်ုပ်ထံသို့ကန့်ကွက်နိုင်ပါသည်။ ထိုရက်မှကျော်လွန်ပါက ဥပဒေနှင့်အညီ အရောင်းအဝယ်ကိုဆက်လက်ဆောင်ရွက်သွားမည်ဖြစ်ကြောင်း ကြေညာအပ်ပါသည်။

လွှဲအပ်ညွှန်ကြားချက်အရ - ဦးမြတ်ထွန်း (B.Sc, R.L)
တရားလွှတ်တော်ရှေ့နေ (စဉ်-၃၆၉၀)
အမှတ်-၅၅၊ ၁၄-လမ်း၊ (၁)ရပ်ကွက်၊ မရမ်းကုန်းမြို့နယ်၊ ရန်ကုန်မြို့။ ဖုန်း၊ ၀၉-၉၇၄၀၀၀၁၉၃၊၀၉- ၄၅၄၅၄၅၂၂၁

ကန့်ကွက်နိုင်ပါသည်

ရန်ကုန်တိုင်းဒေသကြီး၊ မင်္ဂလာဒုံမြို့နယ်၊ ရွှေနံ့သာစံပြရပ်ကွက်၊ ပေ (၁၅၀)လမ်း၊ အမှတ်(၂၄၄)၊ အကျယ်အဝန်း (၈၀ × ၆၅)ပေရှိမြေကွက်နှင့် ယင်းမြေကွက်ပေါ်ရှိအကျိုးခံစားခွင့် အရပ်ရပ်အားလုံးကို ရောင်းချပိုင်ခွင့်ရှိသူ ဒေါ်စိန်တင် (၁၂/လမန(နိုင်) ၀၂၇၆၆၈)ထံမှ ကျွန်ုပ်၏မိတ်ဆွေဖြစ်သူ ဦးကျော်ဆန်းဝင်း (၁၃/ကလန(နိုင်) ၀၅၂၆၀၆)နှင့် ဒေါ်နွဲ့နွဲ့ရီ (၁၂/လကန(နိုင်) ၁၃၅၁၆၈)တို့က အပြီးအပိုင်ဝယ်ယူရန် အတွက်စရံငွေပေးချေထားပြီးဖြစ်ပါသည်။ ကန့်ကွက်လိုပါက ခိုင်လုံသောစာချုပ်စာတမ်းအထောက်အထား မူရင်းများဖြင့် ဤကြော်ငြာပါသည့်နေ့မှစ၍ (၁၄)ရက်အတွင်း ကျွန်ုပ်ထံသို့ကန့်ကွက်နိုင်ပါသည်။ ထိုရက်မှ ကျော်လွန်ပါက ဥပဒေနှင့်အညီ အရောင်းအဝယ်ကိုဆက်လက် ဆောင်ရွက်သွားမည်ဖြစ်ကြောင်း ကြေညာ အပ်ပါသည်။

လွှဲအပ်ညွှန်ကြားချက်အရ - ဦးမြတ်ထွန်း (B.Sc, R.L)
တရားလွှတ်တော်ရှေ့နေ (စဉ်-၃၆၉၀)
အမှတ်-၅၅၊ ၁၄-လမ်း၊ (၁)ရပ်ကွက်၊ မရမ်းကုန်းမြို့နယ်၊ ရန်ကုန်မြို့။ ဖုန်း၊ ၀၉-၉၇၄၀၀၀၁၉၃၊၀၉- ၄၅၄၅၄၅၂၂၁

ကန့်ကွက်နိုင်ပါသည်

ရန်ကုန်တိုင်းဒေသကြီး၊ ရွှေပြည်သာမြို့နယ်၊ မြေတိုင်းရပ်ကွက်အမှတ်- ၄၇၊ လူနေရပ်ကွက်အမှတ်-(၁၉)၊ စိန်ပန်းလမ်း၊ အိမ်အမှတ် (၄၉၅/ခ)၊ အကျယ်အဝန်း (၂၀ × ၆၀)ပေရှိ ပါမစ်မြေကွက်နှင့် ယင်းမြေကွက်ပေါ်ရှိ နေအိမ်အပါအဝင်အကျိုးခံစားခွင့် အရပ်ရပ်အားလုံးကို ရောင်းချပိုင်ခွင့်ရှိသူ ဒေါ်သူဇာခင် (၁၂/ရပသ (နိုင်) ၀၈၈၁၉၆)ထံမှ ကျွန်ုပ်၏မိတ်ဆွေဖြစ်သူ ဒေါ်မြတ်စုဟန် (၉/မခန(နိုင်) ၂၁၇၄၆၇)က အပြီးအပိုင်ဝယ်ယူရန်အတွက်စရံငွေပေးချေထားပြီးဖြစ်ပါသည်။ ကန့်ကွက်လိုပါက ခိုင်လုံသောစာချုပ်စာတမ်းအထောက်အထားမူရင်းများဖြင့် ဤကြော်ငြာပါသည့်နေ့မှစ၍ (၇)ရက်အတွင်း ကျွန်ုပ်ထံသို့ကန့်ကွက်နိုင်ပါသည်။ ထိုရက်မှကျော်လွန်ပါက ဥပဒေနှင့်အညီ အရောင်းအဝယ်ကိုဆက်လက် ဆောင်ရွက်သွားမည်ဖြစ်ကြောင်း ကြေညာအပ်ပါသည်။

လွှဲအပ်ညွှန်ကြားချက်အရ - ဦးမြတ်ထွန်း (B.Sc, R.L)
တရားလွှတ်တော်ရှေ့နေ (စဉ်-၃၆၉၀)
အမှတ်-၅၅၊ ၁၄-လမ်း၊ (၁)ရပ်ကွက်၊ မရမ်းကုန်းမြို့နယ်၊ ရန်ကုန်မြို့။ ဖုန်း၊ ၀၉-၉၇၄၀၀၀၁၉၃၊၀၉- ၄၅၄၅၄၅၂၂၁

“ကန့်ကွက်နိုင်ပါကြောင်း အများသိစေရန်ကြေညာခြင်း”

ရန်ကုန်တိုင်းဒေသကြီး၊ သန်လျင်ခရိုင်၊ သန်လျင်မြို့၊ ဘုရားကုန်းအဆင့်(၁)၊ မြေကွက်အမှတ်(၁၅၁၀)၊ မြေဧရိယာ (၄၀x၆၀)ပေရှိ မြို့ရွာနှင့်အိုးအိမ်ဖွံ့ဖြိုးရေးဦးစီးဌာန မြေနှင့်အခွန်ဌာနခွဲမှ ဦးအုန်းဖေ အမည်ဖြင့်ချထားပေးသော ပါမစ်မြေကွက်နှင့် အကျိုးခံစားခွင့်အရပ်ရပ်တို့အား ဆက်စပ်စာချုပ်ဖြင့် ဝယ်ယူပိုင်ဆိုင်ထားသူ ဒေါ်မေလင်းစု(ဘ)ဦးခင်မောင်စု [၁၂/သဃက(နိုင်)၀၄၅၅၂၇]ကိုင်ဆောင်သူထံမှ ကျွန်ုပ်၏မိတ်ဆွေဖြစ်သူ ဒေါ်သက်သက်ဝေ(ဘ)ဦးသောင်းဟန်[၁၂/သလန(နိုင်)၁၃၁၇၂၂] ကိုင်ဆောင်သူက အပြီးအပိုင် ဝယ်ယူရန်အတွက် စရန်ငွေပေးချေထားပြီးဖြစ်ပါသည်။ ဤအရောင်းအဝယ်ကို ကန့်ကွက်လိုပါက ခိုင်လုံသောပါမစ်စာရွက်စာတမ်းမူရင်း၊ အရောင်းအဝယ်ကတိစာချုပ်မူရင်း အထောက်အထားများဖြင့် ဤကြော်ငြာပါသည့်နေ့မှစ၍ (၇)ရက်အတွင်း မည်သူမဆို ကျွန်ုပ်ထံသို့ လူကိုယ်တိုင်လာရောက် ကန့်ကွက်နိုင်ပါသည်။ သတ်မှတ်ရက်ကျော်လွန်ပါက အရောင်းအဝယ်အား ဥပဒေနှင့်အညီပြီးဆုံးသည်အထိ ဆက်လက်ဆောင်ရွက်သွားမည်ဖြစ်ကြောင်း အများသိစေရန် ကြေညာအပ်ပါသည်။

ဒေါ်သက်သက်ဝေ၏လွှဲအပ်ညွှန်ကြားချက်အရ
ဒေါ်စိုးစိုးကြည်(LL.B,D.B.L)
တရားလွှတ်တော်ရှေ့နေ (စဉ်-၈၈၆၇)
အမှတ်(၁၂)၊ ပြည်တော်သာလမ်း၊ မြို့သစ်အရှေ့ရပ်ကွက်၊ သန်လျင်မြို့။ ဖုန်း-၀၉-၅၁၈၅၁၆၇

“ကန့်ကွက်နိုင်ကြောင်း အများသိစေရန် ကြေညာခြင်း”

ရန်ကုန်တိုင်းဒေသကြီး၊ မရမ်းကုန်းမြို့နယ်၊ (၅)ရပ်ကွက်၊ မင်းရဲကျော်စွာ(၂)လမ်း၊ အမှတ်(၅/၁၆၈) အကျယ်အဝန်း (၂၅x၅၀)ပေရှိမြေကွက်နှင့် ယင်းမြေပေါ်တွင် ဆောက်လုပ်ထားသော (၁)ထပ်တိုက်အပါအဝင်အကျိုးခံစားခွင့်အရပ်ရပ်အားလုံးကိုဒေါ်ချိုချိုမြင့်[၁၂/မရမ(နိုင်)၀၁၈၂၆၈]က ဒေါ်ကျော့ကျော့နိုင်[၁၂/ဗဟန(နိုင်)၀၉၀၂၇၁]ထံမှ အရောင်းအဝယ်ကတိ စာချုပ် အဆက်အစပ်များဖြင့် ဝယ်ယူခဲ့ပြီး ယခုအချိန်ထိ လက်ရှိထားနေထိုင်လျက်ရှိကြောင်း၊ ပြန်လည်ရောင်းချပိုင်ခွင့်ရှိကြောင်း အဆိုပြု၍ ရောင်းချရန်ကမ်းလှမ်းသဖြင့် ကျွန်ုပ်၏မိတ်ဆွေဖြစ်သူက အပြီးအပိုင် ဝယ်ယူရန်အတွက် ရောင်းဖိုးငွေ၏ တစ်စိတ်တစ်ဒေသကို စရန်ငွေအဖြစ် ပေးချေထားပြီးဖြစ်ပါသည်။ ဤအရောင်းအဝယ်ကို ကန့်ကွက်လိုသူများအနေဖြင့် ယခုကြေညာပါသည့်နေ့မှစ၍ (၇)ရက်အတွင်း ခိုင်လုံသောပိုင်ဆိုင်မှု စာချုပ်စာတမ်းမူရင်းများဖြင့် ကျွန်ုပ်ထံသို့လာရောက် ကန့်ကွက်နိုင်ပြီး သတ်မှတ်ရက်အတွင်း လာရောက်ကန့်ကွက်ခြင်းမရှိပါက အဆိုပါအရောင်းအဝယ်ကို ဥပဒေနှင့်အညီ ဆက်လက် ဆောင်ရွက်သွားမည်ဖြစ်ကြောင်း ကြေညာအပ်ပါသည်။

လွှဲအပ်ညွှန်ကြားချက်အရ-
ဦးအောင်ကိုကို(LLB) အထက်တန်းရှေ့နေ(စဉ်-၅၄၀၆၈)
အမှတ်(၁၂၃)၊ ၄-လွှာ(ယာ)၊ လမ်း(၄၀)အောက်၊ ကျောက်တံတားမြို့နယ်၊ ရန်ကုန်မြို့။ ဖုန်း-၀၉-၇၇၅၁၀၀၆၀၂

★STAR★
ဒဂုံမြို့သစ် အရှေ့ပိုင်း၊ တောင်ပိုင်း၊ မြောက်ပိုင်း၊ ဆိပ်ကမ်းရှိမြေကွက်များ ဝယ်လိုသည်။
09-43088052
09-260660405
09-421067330

ပြင်ဆင်ဖတ်ရှုပေးပါရန်

၂၆-၅-၂၀၂၅ ရက်နေ့ထုတ်ကြေးမုံသတင်းစာ စာမျက်နှာ(၃၁)၌ တရားလွှတ်တော်ရှေ့နေ ဦးကျော်ဝင်းအောင်၏ အများသိစေရန် သတိပေးတားမြစ်ကြေညာခြင်းခေါင်းစဉ်ပါ ကြော်ငြာ၏ အပိုဒ်(၃)တွင် **ကျွန်ုပ်အမှု၏ သဘောဆန္ဒမပါဘဲ အစား ကျွန်ုပ်အမှုသည်၏ သဘောဆန္ဒမပါဘဲ** ဟု ပြင်ဆင်ဖတ်ရှုပေးပါရန်။

ကန့်ကွက်နိုင်ပါကြောင်း အများသိစေရန် ကြေညာခြင်း

ရန်ကုန်တိုင်းဒေသကြီး၊ ဒဂုံမြို့သစ်(မြောက်ပိုင်း)မြို့နယ်၊ မြေတိုင်းရပ်ကွက် အမှတ်(၄၀)၊ လူနေရပ်ကွက်အမှတ်(၄၀)၊ ဗိုလ်ဂါမဏိလမ်း၊ မြေကွက်အမှတ်(၁၀၆) ဟု ခေါ်တွင်သော နှစ်(၆၀) မြေငှားဂရန်တွင် ဦးသောင်းရီ [၁၂/အစန(နိုင်)၀၇၇၀၁၈] (BW - ၀၀၃၆၃၇) အမည်ပေါက်ဖြင့် ပိုင်ဆိုင်သော အလျား (၆၀)ပေ x အနံ (၄၀) ပေ၊ ဧရိယာ(၂၄၀၀)ရှိ မြေကွက်ထဲမှ လမ်းမျက်နှာမူလျှင် ညာဘက်ခြမ်း အမှတ် (၁၀၇) မြေကွက်နှင့် ကပ်လျက်ရှိသော အလျား(၂၀)ပေxအနံ(၆၀)ပေ၊ ဧရိယာ (၁၂၀၀) စတုရန်းပေရှိ မြေကွက်နှင့် အိမ်ပါ အကျိုးခံစားခွင့်အရပ်ရပ်ကို ဦးသန်းဝင်း [၁၀/ မလမ (နိုင်)၀၀၆၇၉၇]မှ (၉-၅-၂၀၂၄)နေ့က အပြီးအပိုင်ဝယ်ယူပြီး (၃ ထပ်တိုက်ဆောက်လုပ်ကာ) ဦးသန်းဝင်းက ၎င်းဝယ်ယူထားသော မြေကွက်နှင့် တိုက်အိမ်ပါ အကျိုးခံစားခွင့်အရပ်ရပ်ကို ရောင်းချပိုင်ခွင့်ရှိသူဖြစ်ကြောင်း ဝန်ခံ၍ ရောင်းချရန် ကမ်းလှမ်းလာသည့်အတွက် ကျွန်ုပ်၏မိတ်ဆွေ ဒေါ်သင်းသင်းဆွေ [၇/ညလပ(နိုင်)၀၉၉၂၀၉]က ဝယ်ယူရန်သဘောတူပြီး စရန်ငွေတစ်စိတ်တစ်ဒေသကို ပေးချေထားပြီးဖြစ်ပါသည်။ အဆိုပါ မြေကွက်နှင့် တိုက်အိမ် အရောင်းအဝယ် ကိစ္စကို ကန့်ကွက်မည့်သူ ရှိပါက ဤကြော်ငြာပါသည့်နေ့မှ (၁၀)ရက်အတွင်း ခိုင်လုံသော စာရွက်စာတမ်းမူရင်းများဖြင့် ကျွန်ုပ်ထံသို့ ဆက်သွယ်ပြီး လာရောက် ကန့်ကွက်နိုင်ပါသည်။ သတ်မှတ်ရက်အတွင်း ကန့်ကွက်ရန်မရှိပါက ဖော်ပြပါ အရောင်းအဝယ်ကိစ္စကို ပြီးမြောက်သည်အထိ ဥပဒေနှင့်အညီ ဆက်လက်ဆောင်ရွက်သွားမည်ဖြစ်ပါကြောင်း အများသိစေရန်ကြေညာအပ်ပါသည်။

ဒေါ်သင်းသင်းဆွေ၏ လွှဲအပ်ညွှန်ကြားချက်အရ-
ဦးထွန်းကျော်ခိုင် LL.B (Advocate)
တရားလွှတ်တော်ရှေ့နေ(စဉ်-၇၅၄၆/၂၀၀၈) ၂၀-၂-၂၀၀၈
အမှတ်(၂၄၁)၊ အင်းဝ(၁)လမ်း၊ (၆)ရပ်ကွက်၊ တောင်ဥက္ကလာပမြို့နယ်။
ဖုန်း-၀၉-၅၀၅၆၆၀၉

သိပ္ပံနှင့်နည်းပညာဝန်ကြီးဌာန
နည်းပညာမြှင့်တင်ရေးနှင့်ပူးပေါင်းဆောင်ရွက်ရေးဦးစီးဌာန
(အိတ်ဖွင့်တင်ဒါခေါ်ယူခြင်း)

၁။ သိပ္ပံနှင့်နည်းပညာဝန်ကြီးဌာန၊ နည်းပညာမြှင့်တင်ရေးနှင့် ပူးပေါင်းဆောင်ရွက်ရေးဦးစီးဌာနမှ ၂၀၂၅-၂၀၂၆ ဘဏ္ဍာရေးနှစ် အတွက်ဝယ်ယူမည့် လျှပ်စစ်သုံးယာဉ်နည်းပညာဆိုင်ရာ ဆက်စပ်ပစ္စည်းများ၊ သုတေသနလုပ်ငန်းသုံးစက်ပစ္စည်းများ၊ Networking Equipments နှင့် ရုံးသုံးစက်ပစ္စည်းများကို မြန်မာကျပ်ငွေဖြင့် ဝယ်ယူလိုပါသဖြင့် အိတ်ဖွင့်တင်ဒါ တင်သွင်းနိုင်ကြောင်း ဖိတ်ခေါ်အပ်ပါသည်-

Lot-1 လျှပ်စစ်သုံးယာဉ်နည်းပညာဆိုင်ရာ ဆက်စပ်ပစ္စည်းများ - (၃)မျိုး

Lot-2 သုတေသနလုပ်ငန်းသုံး စက်ပစ္စည်းများ - (၉)မျိုး

Lot-3 သုတေသနလုပ်ငန်းသုံး စက်ပစ္စည်းများ - (၁၆)မျိုး

Lot-4. Office Network Infrastructure အတွက် Networking Equipments - (၂)မျိုး

Lot-5 ရုံးသုံးစက်ပစ္စည်းများ - (၄)မျိုး

တင်ဒါလျှောက်လွှာပုံစံများစတင်ရောင်းချမည့်ရက် - ၂၇-၅-၂၀၂၅

တင်ဒါလျှောက်လွှာပုံစံများ နောက်ဆုံးတင်သွင်းရမည့်ရက် - ၉-၆-၂၀၂၅ (၁၆:၀၀) နာရီ

တင်ဒါပုံစံရောင်းချမည့်နေရာ - ရုံးအမှတ်(၂၁)၊ နည်းပညာမြှင့်တင်ရေးနှင့်ပူးပေါင်းဆောင်ရွက်ရေးဦးစီးဌာန (ရုံးချုပ်)
- မော်တော်ယာဉ်နည်းပညာသုတေသနဌာန
- ဒြပ်ပစ္စည်းသိပ္ပံသုတေသနဌာန(ခတ်တော်)
- ဒြပ်ပစ္စည်းသိပ္ပံသုတေသနဌာန(အေလာ)

၂။ အသေးစိတ်သိရှိလိုပါက (ရုံးချုပ်) ၀၆၇-၃၄၀၄၅၃၇၊ ၀၆၇-၃၄၀၄၅၂၀၊ မော်တော်ယာဉ်နည်းပညာ သုတေသနဌာန(ပြင်ဦးလွင်) ၀၉-၂၀၄၄၆၅၄၊ ဒြပ်ပစ္စည်းသိပ္ပံသုတေသနဌာန(ခတ်တော်) ၀၉-၂၁၅၁၃၉၁၊ ၀၃၃-၆၀၃၅၈၊ ဒြပ်ပစ္စည်းသိပ္ပံသုတေသနဌာန(အေလာ) ၀၉-၄၂၀၇၄၈၄၀၇၊ ၀၉-၉၆၆၁၀၀၄၉၅) သို့ ရုံးချိန်အတွင်း ဆက်သွယ်မေးမြန်းနိုင်ပါသည်။

တင်ဒါကော်မတီ
နည်းပညာမြှင့်တင်ရေးနှင့်ပူးပေါင်းဆောင်ရွက်ရေးဦးစီးဌာန

"Tun Zaw Hlaing"၊ "Aye Chan Maung" အမည်ဖြင့် Facebook Account အား အသုံးပြုသူ နှင့် အများသိစေရန်ကြေညာခြင်း

စစ်ကိုင်းတိုင်းဒေသကြီး၊ မုံရွာမြို့နေ ကျွန်ုပ်၏မိတ်ဆွေများဖြစ်သော ဦးစည်သူဝင်း [၅/မရန(နိုင်)၂၂၁၄၅၄]၊ ဦးရဲမျိုးထက် [၉/ခမစ(နိုင်)၀၅၁၉၉၉] နှင့် ဦးထူးအိမ်လင်း [၅/မရန(နိုင်)၂၀၉၈၁၇]တို့သည် မိကောင်းဖခင် သားသမီးများဖြစ်ကြပြီး ကောင်းမွန်သောအသက်မွေးဝမ်းကျောင်းလုပ်ငန်းကိုယ်စီဖြင့် ရပ်တည်နေကြသူများဖြစ်ကြပါသည်။ "Tun Zaw Hlaing"၊ "Aye Chan Maung" အမည်ဖြင့် Facebook Account အား အသုံးပြုသူ အပါအဝင် လူပုဂ္ဂိုလ်တချို့သည် လူမှုပတ်ဝန်းကျင်၊ အင်တာနက်လူမှုကွန်ရက်နှင့် ဆက်သွယ်ရေးကွန်ရက်များအား အသုံးပြု၍ ကျွန်ုပ်မိတ်ဆွေများအား နာမည်ပျက်၊ သိက္ခာကျဆင်းစေရန် ရည်ရွယ်၍ မဟုတ်မမှန်သည့် အကြောင်းအရာများအား ပြောဆိုရေးသား ဖြန့်ဝေလျက်ရှိကြောင်း သိရှိရပါသည်။

သို့အတွက် ကျွန်ုပ်မိတ်ဆွေများနှင့်ပတ်သက်၍ မဟုတ်မမှန်သော အကြောင်းအရာများအား နည်းလမ်းအမျိုးမျိုးဖြင့် ပြောဆိုရေးသား ဖြန့်ဝေနေမှုများအား ပြန်လည်ဖျက်သိမ်းပေးပါရန်နှင့် နောက်နောင် ဆက်လက်ဆောင်ရွက်ခြင်းမပြုရန် တားမြစ်တောင်းဆိုလိုက်ပြီး လိုက်နာဆောင်ရွက်ခြင်းမရှိပါက ဥပဒေနှင့်အညီ အရေးယူနိုင်ရန်အတွက် ဆောင်ရွက်သွားမည်ဖြစ်ကြောင်း အသိပေးကြေညာအပ်ပါသည်။

ဦးစည်သူဝင်း၊ ဦးရဲမျိုးထက် နှင့် ဦးထူးအိမ်လင်းတို့၏ လွှဲအပ်ညွှန်ကြားချက်အရ
ဦးပြည်သာကျော်မီ(LL.B)
(တရားလွှတ်တော်ရှေ့နေ)စဉ်-၁၅၈၃၅
အမှတ်(၇၉)၊ မြေညီထပ်၊ (၃၈)လမ်း(အလယ်)၊ ကျောက်တံတားမြို့နယ်၊ ရန်ကုန်မြို့။ ဖုန်း- ၀၉-၄၂၁၀၄၇၄၀၄

ငြင်းချက်ထုတ်ရန်သမ္မာန်စာ
(တရားမကျင့်ထုံးဥပဒေအမိန့် ၅၊ နည်းဥပဒေ ၂၀)
သဃ်န်းကျွန်းခရိုင်တရားရုံးတော်
၂၀၂၅ ခုနှစ်၊ တရားမကြီးအမှုအမှတ် - ၃၂

ဦးကျော်မိုးရှိန် နှင့် ၁။ ဦးအောင်မျိုးသန့်
၂။ ဦးထွေးအောင်

(တရားလို) **(တရားပြိုင်များ)**

ရန်ကုန်တိုင်းဒေသကြီး၊ သဃ်န်းကျွန်းမြို့နယ်၊ စံပြရပ်ကွက်၊ စံပြ(၃)လမ်း၊ အမှတ်(၂၇၄)ရပ်နေ (၁) တရားပြိုင် ဦးအောင်မျိုးသန့် (ယခုနေရပ်လိပ်စာမသိသူ) သိစေရမည်။

သင့်အပေါ်၌ တရားလိုက "ငွေကျပ် ၃၂၅၀၀၀၀၀၀) (ကျပ်သိန်းသုံးထောင့်နှစ်ရာ ငါးဆယ်တိတိ)ရလိုမှု" လျှောက်ထားစွဲဆိုသည်ဖြစ်၍ သင်ကိုယ်တိုင်ဖြစ်စေ၊ ၎င်းအမှုနှင့်စပ်လျဉ်း၍ အရေးကြီးသည့်စကားအရပ်ရပ်တို့ကို ချေပပြောဆိုနိုင်သူ ကိုယ်စားလှယ်နှင့်ဖြစ်စေ၊ ရှေ့နေနှင့်ဖြစ်စေ၊ ၂၀၂၅ ခုနှစ်၊ ဇွန်လ (၉)ရက် (၁၃၈၇ ခုနှစ်၊ နယုန်လဆန်း ၁၄ ရက်) မွန်းမတည့်မီ (၁၀:၀၀)နာရီအချိန်တွင် အထက်အမည်ပါသူ တရားလို၏အဆိုလွှာကို ထုချေရှင်းလင်းရန် ရုံးတော်သို့လာရောက်ရမည်။ ၎င်းအပြင် အထက်ပါနေ့ရက်တွင် သင်မလာရောက် ပျက်ကွက်ခဲ့လျှင် သင့်မျက်ကွယ်တွင် ငြင်းချက်များကို ထုတ်ပေးလိမ့်မည်။ ၎င်းအပြင် တရားလိုက ကြည့်ရှုလိုသည့် စာရွက်စာတမ်းများနှင့် သင်က ထုချေတင်ပြ အမှီပြုလိုသည့် စာချုပ်စာတမ်း အစရှိသည်တို့ကို သင်နှင့်အတူ ယူဆောင်လာရမည်။ သို့မဟုတ် သင့်ကိုယ်စားလှယ်ရှေ့နေလက်တွင် ထည့်အပ်လိုက်ရမည်။ သင်က ထုချေလွှာ တင်သွင်းလိုလျှင် အမှုမဆိုင်မီ လေးရက်က တင်သွင်းရမည်။

၂၀၂၅ ခုနှစ်၊ မေလ (၂၇)ရက်နေ့တွင် ဤရုံးတံဆိပ်ရိုက်နှိပ်၍ ကျွန်ုပ်လက်မှတ်ရေးထိုး ထုတ်ပေးလိုက်သည်။

(နီလာအောင်)
ဒုတိယခရိုင်တရားသူကြီး(၂)
သဃ်န်းကျွန်းခရိုင်တရားရုံး

သိပ္ပံနှင့်နည်းပညာဝန်ကြီးဌာန
နည်းပညာမြှင့်တင်ရေးနှင့် ပူးပေါင်းဆောင်ရွက်ရေးဦးစီးဌာန
အကြီးစားပြင်ဆင်ထိန်းသိမ်းရေးလုပ်ငန်းအတွက် အိတ်ဖွင့်တင်ဒါခေါ်ယူခြင်း

၁။ မော်တော်ယာဉ်နည်းပညာသုတေသနဌာန (ပြင်ဦးလွင်)အတွက် ၂၀၂၅-၂၀၂၆ ဘဏ္ဍာရေးနှစ်အတွင်း ဆောင်ရွက်မည့် အောက်ဖော်ပြပါ ပြင်ဆင်ထိန်းသိမ်းရေးလုပ်ငန်းအား မြန်မာကျပ်ငွေဖြင့် ဆောင်ရွက်လိုပါ၍ အိတ်ဖွင့်တင်ဒါတင်သွင်းရန် ဖိတ်ခေါ်အပ်ပါသည်-

စဉ်	စီမံကိန်း/ လုပ်ငန်းအမည်	အရေအတွက်
(၁)	(၁၅၂'x၁၀၀')ရန်ကင်းဆောင်(အမျိုးသမီးအဆောင်) တွင် အိပ်ခန်းများဖွဲ့ခြင်း၊ မီးဖိုခုံများပြုလုပ်ခြင်း၊ ရေချိုးခန်း၊ သန့်စင်ခန်းများ ပြုပြင်ခြင်း၊ အတွင်းရေ၊ မီး၊ မိလ္လာများ ပြုပြင်ခြင်း။	၁

တင်ဒါလျှောက်လွှာပုံစံများ စတင်ရောင်းချမည့်ရက် ၂၇-၅-၂၀၂၅

တင်ဒါလျှောက်လွှာပုံစံများ နောက်ဆုံးတင်သွင်းရမည့်ရက် ၉-၆-၂၀၂၅ ရက် (၁၆:၀၀)နာရီ

တင်ဒါပုံစံရောင်းချမည့်နေရာ ရုံးအမှတ်(၂၁)၊ နည်းပညာမြှင့်တင်ရေးနှင့်ပူးပေါင်းဆောင်ရွက်ရေးဦးစီးဌာန(ရုံးချုပ်)
မော်တော်ယာဉ်နည်းပညာသုတေသနဌာန(ပြင်ဦးလွင်)

၂။ အသေးစိတ်သိရှိလိုပါက ရုံးချိန်အတွင်း အောက်ပါဖုန်းနံပါတ်များအား ဆက်သွယ်မေးမြန်းနိုင်ပါသည်။ ရုံးချုပ် ၀၆၇-၃၄၀၄၅၃၇ ၊ မော်တော်ယာဉ်နည်းပညာသုတေသနဌာန(ပြင်ဦးလွင်) - ၀၉-၂၀၄၄၆၅၄

တင်ဒါကော်မတီ
နည်းပညာမြှင့်တင်ရေးနှင့်ပူးပေါင်းဆောင်ရွက်ရေးဦးစီးဌာန

အများသိစေရန်ကြေညာခြင်း

ရန်ကုန်မြို့၊ မြောက်ဥက္ကလာပမြို့နယ်၊ (၅)ရပ်ကွက်၊ ခေမာ(၃)လမ်း၊ အမှတ်(၁၆၄)၊ ရေိယာ(၂၀x၆၀)ပေရှိ(ဒေါ်ထွေး)အမည်ပေါက်ဂရန်မြေကွက်ထဲမှ (၁၀x၆၀)ပေရှိ မြေကွက်နှင့် နေအိမ်အား လက်ဝယ်ပိုင်ဆိုင်ပြီး ရောင်းချခွင့်ရှိသူဟု အဆိုပြုသူ ဦးသန့်ဇင် [၈/မမန(နိုင်)၁၅၂၅၂၀] ကိုင်ဆောင်သူမှ ရောင်းချရန်ကမ်းလှမ်းလာသည့်အတွက် ကျွန်ုပ်မိတ်ဆွေက ဝယ်ယူရန် စရန်ငွေပေးချေပြီးဖြစ်သဖြင့် အရောင်းအဝယ်ကို ကန့်ကွက်လိုသူများရှိပါက ယနေ့မှစ၍ (၇)ရက်အတွင်း ကျွန်ုပ်ထံသို့ အထောက်အထားခိုင်လုံစွာဖြင့် လာရောက်ကန့်ကွက်နိုင်ကြောင်းနှင့် သတ်မှတ်ရက်ကျော်လွန်ပါက အရောင်းအဝယ်ကို ဥပဒေနှင့်အညီ ဆက်လက်ဆောင်ရွက်သွားမည်ဖြစ်ကြောင်း အများသိစေရန် ကြေညာအပ်ပါသည်။

လွှဲအပ်ညွှန်ကြားချက်အရ
ဒေါ်ကြေးမုံမြင့် LL.B
တရားလွှတ်တော်ရှေ့နေ (စဉ်- ၁၇၇၆၆)
၀၉-၈၉၃၅၃၄၂၀၀

အများသိရှိစေရန်ကြေညာခြင်း

ရန်ကုန်တိုင်းဒေသကြီး၊ မရမ်းကုန်းမြို့နယ်၊ မာလာမြိုင် (၇) လမ်း၊ (၁၆) ရပ်ကွက်၊ အမှတ်- ၁၁ တွင် နေထိုင်သူ ဦးနေလင်းစိုး [၁၂/ဥကမ (နိုင်)၁၇၄၇၁၄]၏ လွှဲအပ်ညွှန်ကြားချက်အရ အောက်ပါအတိုင်း အများသိရှိစေရန် ကြေညာအပ်သည်မှာ -

ကျွန်ုပ်၏မိတ်ဆွေ ဦးနေလင်းစိုးနှင့် ဒေါ်မိုးမိုးအောင် [၁၄/ဓနဖ (နိုင်) ၁၀၈၂၄၀]တို့သည် မြန်မာ့ဓလေ့ထုံးတမ်းဥပဒေနှင့်အညီ အကြင်လင်မယားအဖြစ် (၂-၂-၂၀၂၂)ရက်နေ့တွင် ပေါင်းသင်းကာ အတူနေထိုင်ခဲ့ကြပါသည်။ သို့ဖြစ်ရာ ဒေါ်မိုးမိုးအောင်တစ်ဦးတည်းကသာ ကျွန်ုပ်၏မိတ်ဆွေ ဦးနေလင်းစိုး၏ တရားဝင်ဇနီးမယားဖြစ်ပါကြောင်း အများသိရှိစေရန် ကြေညာအပ်ပါသည်။

လွှဲအပ်ညွှန်ကြားသူ
ဦးနေလင်းစိုး
[၁၂/ဥကမ(နိုင်)၁၇၄၇၁၄]

လွှဲအပ်ညွှန်ကြားချက်အရ
ဦးနိုင်ဝင်း (LL.B.,D.B.L.,D.I.L.,)
တရားလွှတ်တော်ရှေ့နေ(စဉ်-၁၆၇၈၉/၂၀၂၀)
ရုံး-အမှတ်(၃၆)၊ မဟာဗန္ဓုလပန်းခြံလမ်း၊ ကျောက်တံတားမြို့နယ်၊ ရန်ကုန်မြို့။
ဖုန်း-၀၉-၄၃၀၈၈၄၇၈

သားအဖြစ်မှ အမွေပြတ်စွန့်လွှတ်ခြင်း

ဒေါပုံမြို့နယ်၊ ယမုံနာ(၁)ရပ်ကွက်၊ အမှတ်(312)နေ ဦးစိန်လှိုင်-ဒေါ်စန်းစန်းလွင်တို့၏ သားဖြစ်သူ မောင်သိန်းထွန်းဝင်း [၁၂/ဥကမ(နိုင်)၁၇၃၃၂၀]သည် မိဘများ၏ ဆိုဆုံးမမှုကို မနာခံ၊ စိတ်ဆင်းရဲအောင် အကြိမ်ကြိမ်ပြုလုပ်ပါသဖြင့် ယနေ့မှစ၍ သားအဖြစ်မှ အမွေပြတ်စွန့်လွှတ်ကြောင်းနှင့် ၎င်းနှင့်ပတ်သက်သောကိစ္စအဝဝကို လုံးဝ(လုံးဝ) တာဝန်ယူဖြေရှင်းပေးမည်မဟုတ်ကြောင်း အများသိစေရန် ကြေညာအပ်ပါသည်။

[စုံစမ်းမေးမြန်းခြင်းသည်းခံပါ။]

ဦးစိန်လှိုင် **ဒေါ်စန်းစန်းလွင်**
[၁၂/ဥကမ(နိုင်)၀၈၃၄၉၉] **[၁၂/ဥကမ(နိုင်)၀၈၂၈၈၆]**

ကန့်ကွက်နိုင်ကြောင်း အများသိစေရန်ကြေညာခြင်း

ရန်ကုန်တိုင်းဒေသကြီး၊ ဒဂုံမြို့သစ်(အရှေ့ပိုင်း)မြို့နယ်၊ (၁၁)ရပ်ကွက်၊ သက္ကသီလာလမ်း၊ အမှတ်-(၄၀၅) (၂၀ပေx ၆၀ပေ) အကျယ်အဝန်းရှိ မြေနှင့်အိမ်အပါအဝင် အကျိုးခံစားခွင့်အရပ်ရပ်တို့အား တရားဝင်ပိုင်ဆိုင်ပြီး ပြန်လည်ရောင်းချပိုင်ခွင့်ရှိသည်ဆိုသော ဒေါ်ခင်သက်မူ [၁၂/ဗတထ(နိုင်) ၀၀၆၂၂၄]မှ ကျွန်ုပ်၏မိတ်ဆွေဖြစ်သူသို့ရောင်းချရာတွင် ကျွန်ုပ်၏မိတ်ဆွေမှ ရောင်းဖိုးငွေ၏ တစ်စိတ်တစ်ဒေသကို ပေးချေဝယ်ယူထားပြီးဖြစ်ပါ၍ ကန့်ကွက်လိုသူများရှိပါက ဤကြော်ငြာစာပါသည့်နေ့မှစ၍ (၇)ရက်အတွင်း ပိုင်ဆိုင်မှုစာရွက်စာတမ်းမူရင်းများနှင့်တကွ ကျွန်ုပ်ထံသို့ လာရောက်ကန့်ကွက်နိုင်ပါကြောင်းနှင့် သတ်မှတ်ရက်အတွင်း ကန့်ကွက်သူမရှိပါက အရောင်းအဝယ်အား ဥပဒေနှင့်အညီ ဆက်လက်ဆောင်ရွက်သွားမည်ဖြစ်ပါကြောင်း အများသိစေရန် ကြေညာအပ်ပါသည်။

လွှဲအပ်ညွှန်ကြားချက်အရ -
ဦးသန်းထွဋ်အောင် LL.B(Q)
တရားလွှတ်တော်ရှေ့နေ၊ စဉ်-၁၀၆၀၈(၃၀-၄-၂၀၁၅)
အမှတ်(၄၆)၊ပ-ထပ်၊ မဟာဗန္ဓုလပန်းခြံလမ်း၊ ကျောက်တံတားမြို့နယ်၊ ရန်ကုန်မြို့။ ဖုန်း- ၀၉-၂၆၄၈၉၈၉၇၅

ဖခင်အမည်မှန်

မွန်ပြည်နယ်၊ ရေးခရိုင်၊ ရေးမြို့၊ အ.လ.က(ခွဲ)၊ နီးနူ၊ Grade (4)အောင်မှ မချယ်ရီနွန်း၏ ဖခင်အမည်မှန်မှာ ဦးပိုင် [၁၀/ရမန (နိုင်) ၂၂၀၆၆၆] ဖြစ်ပါကြောင်း။

ဦးပိုင်

ဖခင်အမည်မှန်

မွန်ပြည်နယ်၊ ရေးမြို့နယ်၊ အံဒင်ကျေးရွာအုပ်စု၊ နှစ်ကရတ်ရွာနေ မစုစုမွန် [၁၀/ရမန(နိုင်) ၂၂၈၈၀၁]၏ ဖခင်အမည်မှန်မှာ ဦးမင်းသန်းညွန့် [၁၀/ခဆန(နိုင်) ၀၇၁၆၉၃] ဖြစ်ပါကြောင်း။

ဦးမင်းသန်းညွန့်

ဖခင်အမည်မှန်

မွန်ပြည်နယ်၊ ရေးခရိုင်၊ ရေးမြို့၊ အ.ထ.က(၁)၊ Grade (12)မှ မကြယ်စင်ဦး၏ ဖခင်အမည်မှန်မှာ ဦးကျော်စိုး [၁၀/ရမန (နိုင်) ၁၂၀၈၃၃] ဖြစ်ပါကြောင်း။

ဦးကျော်စိုး

ကန့်ကွက်နိုင်ပါကြောင်း အများသိစေရန်ကြေညာခြင်း

ရန်ကုန်တိုင်းဒေသကြီး၊ မင်္ဂလာဒုံမြို့နယ်၊ ကြံခင်းစုရပ်ကွက်၊ ရတနာလမ်း၊ အိမ်အမှတ်(၃၁)ဟုခေါ်တွင်သော မြေအကျယ်အဝန်း အလျား(၁၈)ပေx အနံ(၃၃)ပေရှိ မြေကွက်နှင့်တကွ ယင်းမြေကွက်ပေါ်ရှိ (၂)ထပ် နေအိမ်(၁)လုံးအပါအဝင် အကျိုးခံစားခွင့်အရပ်ရပ်အားလုံးတို့ကို **ဒေါ်ခင်ဖြူဖြူ[၁၂/မဂဒ(နိုင်)၀၆၇၆၈၂]**မှ အရပ်ကတိစာချုပ်ဖြင့် ဝယ်ယူထားပြီး လက်ရှိထားပိုင်ဆိုင်ကာ တစ်ဆင့်ပြန်လည်လွှဲပြောင်းရောင်းချပိုင်ခွင့်ရှိကြောင်းဝန်ခံ၍ အပြီးအပိုင်လွှဲပြောင်းရောင်းချရန် ကမ်းလှမ်းလာသဖြင့် ကျွန်ုပ်၏မိတ်ဆွေဖြစ်သူ **ဦးမြင့်စိုး[၁၂/မရက(နိုင်)၁၁၉၅၅၇]**က အပြီးအပိုင်ဝယ်ယူရန်အတွက် စရန်ငွေ ပေးချေထားပြီးဖြစ်ပါသည်။ အဆိုပါ အရောင်းအဝယ်နှင့်ပတ်သက်၍ ပိုင်ရေးဆိုင်ခွင့်ရှိသူ မည်သူမဆို ကန့်ကွက်လိုပါက ပိုင်ဆိုင်မှုစာရွက်စာတမ်းမူရင်းများဖြင့် ဤကြော်ငြာပါသည့်နေ့မှစ၍ (၁၄)ရက်အတွင်း ကျွန်ုပ်ထံလာရောက်ကန့်ကွက်နိုင်ပါကြောင်းနှင့် သတ်မှတ်ရက်ကျော်လွန်ပါက အရောင်းအဝယ်အား ဥပဒေနှင့်အညီ ပြီးစီးသည်အထိ ဆက်လက်ဆောင်ရွက်သွားမည်ဖြစ်ပါကြောင်း အများသိစေရန် ကြေညာအပ်ပါသည်။

လွှဲအပ်ညွှန်ကြားချက်အရ -
ဒေါ်သီတာအေး (LL.B, D.B.L, D.M.L) တရားလွှတ်တော်ရှေ့နေ (စဉ်-၁၁၅၀၇)
အမှတ်(၁၆၇)၊ ရော(၉)လမ်း၊ (ည)ရပ်ကွက်၊ မြောက်ဥက္ကလာပမြို့နယ်၊ရန်ကုန်တိုင်းဒေသကြီး။
ဖုန်း-၀၉-၅၀၄၀၆၉၄၊ ၀၉-၇၆၅၀၄၀၆၉၄

ကန့်ကွက်နိုင်ကြောင်းကြော်ငြာ

ရန်ကုန်တိုင်းဒေသကြီး၊ မှော်ဘီမြို့နယ်၊ မြောင်းတကာရွာ၊ ကျောက်တန်းချောင်းကွင်း၊ ကွင်းအမှတ်- ၆၅၆၊ ဦးပိုင်အမှတ် ၂/၅။ ဧရိယာ (၀.၁၆)ဧကေ၊ မြေအမျိုးအစား- လ/န-၃၉ ခွင့်ပြုပြီး၊ အလျား ၅၇'x အနံ ၂၄၀'၊ မြေနှင့် မြေပေါ်ရှိ ၂၀'x၅၅'၊ တစ်ထပ်တိုက်နှင့် အကျိုးခံစားခွင့်အရပ်ရပ်တို့အား ပန်းဘဲတန်းမြို့နယ်၊ ၂၃/၂၃၇၊ ရွှေဘုံသာလမ်း ၊ ရွှေဥဒေါင်းမင်းကွန်ဒိုနေ ဦးမိုဟာမက် [၁၂/ပဘတ (နိုင်)၀၂၅၀၂၂]ထံမှ ကျွန်ုပ်၏မိတ်ဆွေ ဦးမြင့်ဇင် [၇/မညန(နိုင်)၀၅၀၅၇၃] ၊ မိုးညိုမြို့မှ ဝယ်ယူရန် နှစ်ဖက်သဘောတူညီထားသော ရောင်းဖိုးငွေအနက် စရန်ငွေတစ်စိတ်တစ်ဒေသကို (၂၁-၅-၂၀၂၅)ရက်နေ့က ပေးချေခဲ့ပြီးဖြစ်ပါသည်။ သို့ပါ၍ အကျိုးသက်ဆိုင်ခွင့်ရှိသူ မည်သူမဆို ခိုင်လုံသောစာရွက်စာတမ်း အထောက်အထားများနှင့်တကွ ကျွန်ုပ်ထံသို့ (၁၅)ရက်အတွင်း ကန့်ကွက်အရေးဆိုနိုင်ပါသည်။ ကန့်ကွက်ခြင်းမရှိပါက ဥပဒေနှင့်အညီ အရောင်းအဝယ်ဆက်လက်ပြုလုပ်သွားမည်ဖြစ်ကြောင်း သိစေအပ်ပါသည်။

လွှဲအပ်ညွှန်ကြားချက်အရ
ဦးနေဝင်း B.A/H.G.P/R.L
တရားလွှတ်တော်ရှေ့နေ (စဉ်- ၅၄၃၉/၁၉၉၀)
ဖုန်း- ၀၉-၂၅၂၃၉၇၆၃၅
အမှတ်- ၆၅ (B)၊ ပထမထပ် ၊ ရတနာလမ်း ၊ အမှတ်(၁)ရပ်ကွက်၊ ကမာရွတ်မြို့နယ်။

ကန့်ကွက်နိုင်ပါကြောင်းအများသိစေရန်

ရန်ကုန်တိုင်းဒေသကြီး၊ တောင်ဥက္ကလာပမြို့နယ်၊ မြေတိုင်းရပ်ကွက်အမှတ်(၆)၊ ဟံသာဝတီ(၂၁)လမ်း၊ မြေကွက်အမှတ် (၁၂၇)၊ မြေအကျယ်အဝန်း (၄၀ပေx၆၀ပေ)ရှိ နှစ်(၆၀) မြေငှားဂရန်မြေကွက်နှင့် ယင်းမြေကွက်ပေါ်ရှိ အကျိုးခံစားခွင့်အရပ်ရပ်အားလုံးတို့ကို ရန်ကုန်မြို့တော်စည်ပင်သာယာရေးကော်မတီ မြို့ပြစီမံကိန်းနှင့် မြေစီမံခန့်ခွဲမှုမြေယာဌာနရှိ မြို့မြေစာရင်းတွင် ရန်ကုန်မြို့တော်စည်ပင်သာယာရေးကော်မတီ မြို့ပြစီမံကိန်းနှင့် မြေစီမံခန့်ခွဲမှု မြေယာဌာနရှိ မြို့မြေစာရင်းတွင် **၁။ ဒေါ်ကြူကြူ(ခ)ဒေါ်ခင်မာကြူ [၁၂/ဥကတ(နိုင်)၁၂၅၀၀၇]၊ ၂။ ဦးတင်မောင်လွင် [၁၂/ဥကတ(နိုင်)၁၂၅၀၁၅]၊ ၃။ ဒေါ်လှိုင်လှိုင်အေး[၁၂/လမန(နိုင်)၀၁၆၆၃၅]၊ ၄။ ဒေါ်စန်းစန်းအေး [၁၂/ဥကတ(နိုင်)၀၅၅၈၈၁]၊ ၅။ ဦးခင်မောင်ဝင်း [၁၂/ဥကတ(နိုင်)၁၄၃၆၉၁]၊ ၆။ ဒေါ်ညိုညိုအေး[၁၂/ဥကတ(နိုင်) ၀၅၅၈၇၄]**တို့အမည်များဖြင့် ပူးတွဲအမည်ပေါက်မှတ်သားတည်ရှိပြီး အမည်ပေါက်များထံမှ **ဦးအောင်မြင့်မော် [၁၀/သထန(နိုင်)၀၀၁၁၂၁]**နှင့် **ဒေါ်လှိုင်ပြည့်ပြည့်သွယ် [၁၀/သထန(နိုင်)၀၉၈၇၄၃]**တို့သည် **"နှစ်ဦးသဘောတူ အရောင်းအဝယ်ကတိစာချုပ်"**ဖြင့် ဝယ်ယူပိုင်ဆိုင်ထားပြီး မိမိတို့သာလျှင် တရားဝင်လက်ရှိပိုင်ဆိုင်ကြောင်းနှင့် လွတ်လပ်စွာ ပြန်လည်လွှဲပြောင်းရောင်းချပိုင်ခွင့်ရှိကြောင်း ဝန်ခံကတိပြု၍ အပြီးအပိုင်လွှဲပြောင်းရောင်းချရန် ကျွန်ုပ်တို့၏မိတ်ဆွေများဖြစ်သော **ဦးနိုင်လင်း[၇/ပခန(နိုင်)၂၁၅၈၂၅]**နှင့် **ဒေါ်သီရိခေတ် [၁၂/မရက(နိုင်)၁၄၃၆၁၅]** တို့ထံသို့ စကားကမ်းလှမ်းရာ ကျွန်ုပ်တို့၏မိတ်ဆွေများဖြစ်သူက အပြီးအပိုင်ဝယ်ယူရန်အတွက် အရောင်းအဝယ်ပြုလုပ်သော တန်ဖိုးငွေ၏တစ်စိတ်တစ်ဒေသကို စရန်ငွေအဖြစ် ပေးချေထားပြီးဖြစ်ပါသည်။ သို့ဖြစ်ပါ၍ ကန့်ကွက်လိုပါက ဤကြော်ငြာပါသည့်နေ့မှစ၍ (၇)ရက်အတွင်း ပိုင်ဆိုင်မှုအထောက်အထား(မူရင်း)များဖြင့် ကျွန်ုပ်တို့ထံ လာရောက်ကန့်ကွက်နိုင်ပါကြောင်း နှင့် သတ်မှတ်ရက်ကျော်လွန်ပါက အရောင်းအဝယ်ကို ပြီးမြောက်အောင်မြင်သည်အထိ ဥပဒေနှင့်အညီ ဆက်လက်ဆောင်ရွက်သွားမည်ဖြစ်ပါကြောင်း အများသိစေရန် ကြေညာအပ်ပါသည်။

လွှဲအပ်ညွှန်ကြားချက်အရ -

ဒေါ်ယဉ်ယဉ်ကြည်(LL.B) **(စဉ်-၁၁၄၀၆)**
ဒေါ်စုစုလှိုင်(LL.B) **(စဉ်-၅၅၅၆၃)**
ဒေါ်ပန်းသဇင်ကျော်(LL.B) **(စဉ်-၅၆၈၂၃)**
တရားလွှတ်တော်ရှေ့နေ
ဒေါ်သန်းဌေး(ခ)ဒေါ်သန်းသန်းဌေး(LL.B) **(စဉ်-၅၆၆၆၂)**
ဒေါ်သက်ထားခိုင်(LL.B) **(စဉ်-၅၆၈၇၅)**

အထက်တန်းရှေ့နေများ
အမှတ်(၅၄၄/ခ)၊ သဒ္ဒါလမ်း(၂၀)၊ (၄)ရပ်ကွက်၊ တောင်ဥက္ကလာပမြို့နယ်၊ ရန်ကုန်တိုင်းဒေသကြီး။
၀၉-၄၃၁၁၄၆၅၄၊ ၀၉-၇၉၅၆၀၁၈၆၃၊ ၀၉-၄၂၀၈၈၆၉၁

ရန်ကုန်တိုင်းဒေသကြီးတရားလွှတ်တော် ရန်ကုန်မြို့
အိတ်ဖွင့်တင်ဒါခေါ်ယူခြင်း

၁။ ရန်ကုန်တိုင်းဒေသကြီး၊ ဒဂုံမြို့သစ်(မြောက်ပိုင်း)မြို့နယ်တရားရုံး ပြုပြင်ခြင်းလုပ်ငန်းနှင့် ရန်ကုန်တိုင်းဒေသကြီး တရားလွှတ်တော် အကြီးစားပြုပြင်ခြင်းလုပ်ငန်းတို့အတွက် ၂၀၂၅-၂၀၂၆ ဘဏ္ဍာရေးနှစ်အတွင်း တိုင်းဒေသကြီးအစိုးရအဖွဲ့ ငွေလုံးငွေရင်းအသုံးစရိတ် ရန်ပုံငွေမှ ဆောင်ရွက်မည်ဖြစ်ပါသဖြင့် မြန်မာနိုင်ငံသား ပုဂ္ဂလိက လုပ်ငန်းရှင်များအား အိတ်ဖွင့်တင်ဒါတင်သွင်းရန် ဖိတ်ခေါ်အပ်ပါသည်။

၂။ တင်ဒါပုံစံနှင့် စည်းကမ်းချက်များကို တစ်စုံလျှင် ငွေကျပ် ၁၀၀၀၀၀/-(ကျပ်တစ်သောင်းတိတိ)ဖြင့် ရုံးချိန်အတွင်း ရန်ကုန်တိုင်းဒေသကြီးတရားရေးဦးစီးမှူးရုံး၊ ထောက်ပံ့ဌာနတွင် စတင်ဝယ်ယူနိုင်ပါသည် -

(က)	စတင်ရောင်းချမည့်နေ့ရက်	- ၂-၆-၂၀၂၅ရက် (တနင်္လာနေ့)
(ခ)	လျှောက်လွှာအရောင်းပိတ်မည့်ရက်	- ၁-၇-၂၀၂၅ ရက် (အင်္ဂါနေ့)
(ဂ)	တင်ဒါနောက်ဆုံးတင်သွင်းမည့်ရက်	- ၂-၇-၂၀၂၅ ရက် (ဗုဒ္ဓဟူးနေ့)
(ဃ)	တင်ဒါလျှောက်လွှာတင်ရမည့်နေရာ	- ထောက်ပံ့ဌာန၊ ရန်ကုန်တိုင်းဒေသကြီး၊ တရားရေးဦးစီးမှူးရုံး

၃။ အသေးစိတ်အချက်အလက်များသိရှိလိုပါက ရန်ကုန်တိုင်းဒေသကြီး တရားရေးဦးစီးမှူးရုံး၊ ထောက်ပံ့ဌာနသို့ လူကိုယ်တိုင်ဖြစ်စေ၊ ၀၁-၈၃၇၇၇၈၃ သို့ဖြစ်စေ ရုံးချိန်အတွင်း ဆက်သွယ်မေးမြန်းနိုင်ပါသည်။

တင်ဒါစိစစ်ရွေးချယ်ရေးအဖွဲ့

"အများသိစေရန်ကြေညာခြင်း"

ရန်ကုန်တိုင်းဒေသကြီး၊ သန်လျင်မြို့နယ်၊ ညောင်သုံးပင်ကျေးရွာနေ ဒေါ်သီသီအောင်[၁၂/ဗဟန(နိုင်)၀၉၇၇၇၁] ကိုင်ဆောင်သူ၏ လွှဲအပ်ညွှန်ကြားချက်အရ အောက်ပါအတိုင်း အများသိစေရန် အသိပေးကြေညာအပ်ပါသည် -

ကျွန်ုပ်တို့၏မိတ်ဆွေ ဒေါ်သီသီအောင်အနေဖြင့် မည်သူတစ်ဦးတစ်ယောက်ထံမှ ငွေကြေးနှင့်ပတ်သက်၍ ချေးယူထားခြင်း၊ အာမခံအဖြစ် တာဝန်ခံထားခြင်း၊ အစုရှယ်ယာငွေကြေးများ ထည့်ဝင်ထားခြင်းတို့မရှိကြောင်း အသိပေးအပ်ပါသည်။ သို့ဖြစ်ပါ၍ ကျွန်ုပ်တို့၏မိတ်ဆွေဖြစ်သူ ဒေါ်သီသီအောင်နှင့်ပတ်သက်ပြီး ဆက်သွယ်ရေးအော်ပရေတာမှတစ်ဆင့် လူမှုကွန်ရက်စာမျက်နှာအမျိုးမျိုးကို အသုံးပြု၍ ကျွန်ုပ်တို့၏မိတ်ဆွေဖြစ်သူ၏ ဓာတ်ပုံများ၊ မိသားစုဓာတ်ပုံများနှင့် အခြားသောအကြောင်းအရာများကို အလွဲသုံးစားအသုံးပြု၍ မဟုတ်မမှန်သော (စကားရပ်များ၊ သတင်းအမှားများ)ကို ယခုဖြစ်စေ၊ နောက်နောင်ဖြစ်စေ ကျွန်ုပ်တို့၏မိတ်ဆွေဖြစ်သူအား ဂုဏ်သိက္ခာကို ထိခိုက်၊ နစ်နာ၊ ဆုံးရှုံးစေရန် ရည်ရွယ်ချက်ရှိရှိဖြင့် ပြုမူဆောင်ရွက်သူ မည်သူ့ကိုမဆို တည်ဆဲဥပဒေများနှင့်အညီ စုံစမ်းဖော်ထုတ်အရေးယူ ဆောင်ရွက်သွားမည်ဖြစ်ပါကြောင်း အများသိစေရန် အသိပေးကြေညာအပ်ပါသည်။

ဒေါ်သီသီအောင်၏ လွှဲအပ်ညွှန်ကြားချက်အရ

ဦးခင်မောင်ထွန်း (LL.B)
တရားလွှတ်တော်ရှေ့နေ
(စဉ် - ၁၈၇၄၄)

ဒေါ်သူဇာခိုင် (LL.B)
တရားလွှတ်တော်ရှေ့နေ
(စဉ် - ၉၇၈၁)

ဖုန်း-၀၉-၇၉၅၅၂၅၀၂၁၊ ၀၉-၇၇၅၆၉၉၅၄၄

"ကန့်ကွက်နိုင်ကြောင်း အများသိစေရန်ကြေညာခြင်း"

ရန်ကုန်တိုင်းဒေသကြီး၊ မြောက်ဥက္ကလာပမြို့နယ်၊ (၈၂)ရပ်ကွက်၊ သုဓမ္မာလမ်း၊ အမှတ်-၉၈၈ တည်ရှိရာ မြေတိုင်းရပ်ကွက်အမှတ်-၈၂၊ မြေကွက်အမှတ်-၉၈၈၊ ဧရိယာ(၂၄၀၀)စတုရန်းပေရှိ နှစ်(၆၀)ဂရန်မြေကွက်နှင့် အဆောက်အဦအပါအဝင် အကျိုးခံစားခွင့်တို့၏ အမည်ပေါက်သူ ဦးမြင့်လွင်နှင့် ကျွန်ုပ်၏မိတ်ဆွေက အရောင်းအဝယ်ပြုလုပ်၍ ရောင်းဖိုးငွေ၏ တစ်စိတ်တစ်ဒေသကို စရန်ငွေအဖြစ် ပေးချေထားပြီးဖြစ်ပါသည်။

ထို့ကြောင့် အဆိုပါမြေကွက်နှင့် အဆောက်အဦ အရောင်းအဝယ်ပြုလုပ်ခြင်းနှင့်ပတ်သက်၍ ပိုင်ရေးဆိုင်ခွင့်ရှိသူ မည်သူမဆို ကန့်ကွက်လိုပါက ကျွန်ုပ်ထံသို့ ဤကြော်ငြာပါသည့်နေ့မှ (၁၄)ရက်အတွင်း ခိုင်လုံသောအထောက်အထားမူရင်းများနှင့်တကွ ကန့်ကွက်နိုင်ပါသည်။ သတ်မှတ်ရက်ကျော်လွန်ပါက အရောင်းအဝယ်ပြုလုပ်ခြင်းအား ဥပဒေနှင့်အညီ အပြီးသတ် ဆက်လက်ဆောင်ရွက်သွားမည်ဖြစ်ကြောင်း အသိပေးကြေညာအပ်ပါသည်။

လွှဲအပ်ညွှန်ကြားချက်အရ -
ဒေါ်ခင်လှတင် (LL.B) တရားလွှတ်တော်ရှေ့နေ (စဉ်-၇၆၄၅)
အမှတ်- ၁၃၈/၁၊ သစ္စာလမ်း၊ ရန်ကင်းမြို့နယ်၊ ရန်ကုန်မြို့။
ဖုန်း - ၀၉-၅၀၁၂၂၄၄၊ ၀၉-၄၅၅၀၁၂၂၄၄

"ကန့်ကွက်နိုင်ကြောင်း အများသိစေရန်ကြေညာခြင်း"

ရန်ကုန်တိုင်းဒေသကြီး၊ ဒဂုံမြို့သစ်(မြောက်ပိုင်း)မြို့နယ်၊ ယုဇနလမ်း၊ မြေတိုင်းရပ်ကွက်အမှတ်-၄၁၊ မြေကွက်အမှတ်-၇၄၊ ဧရိယာ (၄၀ ပေ x ၆၀ ပေ)ရှိ နှစ်(၆၀) ဂရန်မြေကွက်နှင့် နေအိမ်အပါအဝင် အကျိုးခံစားခွင့်တို့အား တရားဝင်ဝယ်ယူ၍ လက်ဝယ်ထားပိုင်ဆိုင်သူ ဦးသန်းဦးနှင့် ကျွန်ုပ်၏မိတ်ဆွေက အရောင်းအဝယ်ပြုလုပ်၍ ရောင်းဖိုးငွေ၏တစ်စိတ်တစ်ဒေသကို စရန်ငွေအဖြစ် ပေးချေထားပြီးဖြစ်ပါသည်။

ထို့ကြောင့် အဆိုပါမြေကွက်နှင့် နေအိမ်အရောင်းအဝယ်ပြုလုပ်ခြင်းနှင့် ပတ်သက်၍ ပိုင်ရေးဆိုင်ခွင့်ရှိသူ မည်သူမဆိုကန့်ကွက်လိုပါက ကျွန်ုပ်ထံသို့ဤကြော်ငြာပါသည့်နေ့မှ (၁၄)ရက်အတွင်း ခိုင်လုံသော အထောက်အထားမူရင်းများနှင့်တကွ ကန့်ကွက်နိုင်ပါသည်။ သတ်မှတ်ရက်ကျော်လွန်ပါက အရောင်းအဝယ်ပြုလုပ်ခြင်းအား ဥပဒေနှင့်အညီ အပြီးသတ် ဆက်လက်ဆောင်ရွက်သွားမည်ဖြစ်ကြောင်း အသိပေး ကြေညာအပ်ပါသည်။

လွှဲအပ်ညွှန်ကြားချက်အရ -
ဒေါ်ခင်လှတင် (LL.B) တရားလွှတ်တော်ရှေ့နေ (စဉ်-၇၆၄၅)
အမှတ်- ၁၃၈/၁၊ သစ္စာလမ်း၊ ရန်ကင်းမြို့နယ်၊ ရန်ကုန်မြို့။
ဖုန်း - ၀၉-၅၀၁၂၂၄၄၊ ၀၉-၄၅၅၀၁၂၂၄၄

သမီးအဖြစ်မှအမွေပြတ်စွန့်လွှတ်ကြောင်း ကြေညာခြင်း

ရန်ကုန်တိုင်းဒေသကြီး၊ လှိုင်သာယာ(အရှေ့ပိုင်း)မြို့နယ်၊ (၇)ရပ်ကွက်၊ စိန်ပန်းမြိုင်လမ်း၊ အမှတ်(၂၉၅/က)နေ ကျွန်ုပ်၏မိတ်ဆွေ ဦးခင်ငြိမ်း၊ ဒေါ်မြင့်သန်းတို့၏သမီး **မဝင်းမာလာ [၁၂/လသယ(နိုင်)၀၅၉၉၇၉]**သည် မိဘတို့၏ ပြောဆိုဆုံးမမှုကို မနာခံသည့်အပြင် ခွင့်မလွှတ်နိုင်သော အပြုအမူများကို အကြိမ်ကြိမ်ပြုလုပ်သည့်အတွက် သမီးအဖြစ်မှ အမွေပြတ်စွန့်လွှတ်လိုက်ပါကြောင်းနှင့် နောက်နောင် **မဝင်းမာလာ** နှင့် ပတ်သက်သော မည်သည့်ကိစ္စကိုမျှ တာဝန်ယူ ဖြေရှင်းပေးမည်မဟုတ်ပါကြောင်း အများသိစေရန် ကြေညာအပ်ပါသည်။

လွှဲအပ်ညွှန်ကြားချက်အရ
ဒေါ်နုနုခိုင် (LL.B, D.B.L, D.I.L)
တရားလွှတ်တော်ရှေ့နေ(စဉ်-၁၂၉၂၄/၂၀၁၇)
ဖုန်း-၀၉-၄၀၁၅၃၇၉၆၈

အမည်မှန်

ဒလမြို့နယ်၊ (၁၁/၁၄) ရပ်ကွက်နေ (ဘ) ဦးစိုးလွင်ဌေး၏သား မောင်အောင်ဇင်ကို၏ အမည်မှန်မှာ မောင်အောင်မြတ်ကို ဖြစ်ပါကြောင်း။

ဖခင်အမည်မှန်

ရန်ကုန်တိုင်းဒေသကြီး၊ လက်ပံတန်းကျေးရွာအုပ်စု၊ ပျော်ဘွယ်စုကျေးရွာနေ အ.ထ.က (ဝါးနက်ချောင်း)တွင် ပညာသင်ကြားနေသော (၁) မောင်ဆန်းဦး၊ (၂) မောင်ထွန်းအောင်၊ (၃) မောင်ကောင်းခန့်၊ (၄) မောင်ဂျွန်မင်းအောင်တို့၏ ဖခင်အမည်မှန်မှာ စိုင်းပန်းအောင် ဖြစ်ပါသည်။

ကန့်ကွက်နိုင်ပါကြောင်း အများသိစေရန်

ရန်ကုန်တိုင်းဒေသကြီး၊ ဒဂုံမြို့သစ်(ဆိပ်ကမ်း)မြို့နယ်၊ မြေတိုင်းရပ်ကွက်အမှတ်(၁၄၉)၊ မြေကွက်အမှတ်(၁၀၀၃)၊ မြေအကျယ်အဝန်း(၄၀ ပေ×၆၀ ပေ)ရှိ မြေချပါမစ်မြေကွက်နှင့်ယင်းမြေကွက်ပေါ်ရှိ အကျိုးခံစားခွင့်အရပ်ရပ်အားလုံးတို့ကို ရန်ကုန်မြို့တော်စည်ပင်သာယာရေးကော်မတီမြို့ပြစီမံကိန်းနှင့်မြေစီမံခန့်ခွဲမှုမြေယာဌာနတွင် ဦးမြင့်သိန်း(TKA - ၀၂၁၆၉၈)အမည်ဖြင့် အမည်ပေါက်မှတ်သားတည်ရှိပြီး အမည်ပေါက်ထံမှ ယခုရောင်းချသူ ဒေါ်နီနီဦး (၅/ကဘလ(နိုင်)၁၀၈၅၃၆)သည် "နှစ်ဦးသဘောတူအရောင်းအဝယ်အဆင့်ဆင့်အဆက်စပ်ကတိစာချုပ်"များဖြင့် ဝယ်ယူပိုင်ဆိုင်ထားပြီး မိမိတစ်ဦးတည်းသာလျှင် တရားဝင်လက်ရှိပိုင်ဆိုင်ကြောင်းနှင့် လွတ်လပ်စွာလွှဲပြောင်းရောင်းချပိုင်ခွင့်ရှိသူဖြစ်ကြောင်း ဝန်ခံကတိပြု၍ ကျွန်ုပ်တို့၏မိတ်ဆွေထံသို့ အပြီးအပိုင်လွှဲပြောင်းရောင်းချရန်စကားကမ်းလှမ်းလာရာ ကျွန်ုပ်တို့၏မိတ်ဆွေဖြစ်သူက အပြီးအပိုင်ဝယ်ယူရန်အတွက် အရောင်းအဝယ်ပြုလုပ်သော တန်ဖိုးငွေ၏တစ်စိတ်တစ်ဒေသကို စရန်ငွေအဖြစ်ပေးချေထားပြီးဖြစ်ပါသည်၊ သို့ဖြစ်ပါ၍ ကန့်ကွက်လိုပါက ဤကြော်ငြာပါသည့်နေ့မှစ၍(၇)ရက်အတွင်း ပိုင်ဆိုင်မှု အထောက်အထား(မူရင်း)များဖြင့် ကျွန်ုပ်တို့ထံလာရောက်ကန့်ကွက်နိုင်ပါကြောင်းနှင့် သတ်မှတ်ရက်ကျော်လွန်ပါက အရောင်းအဝယ်ကိုပြီးမြောက်အောင်မြင်သည်အထိ ဥပဒေနှင့်အညီ ဆက်လက်ဆောင်ရွက်သွားမည်ဖြစ်ပါကြောင်း အများသိစေရန်ကြေညာအပ်ပါသည်၊

လွှဲအပ်ညွှန်ကြားချက်အရ -

ဒေါ်စုမြတ်မောင် (LL.B)
တရားလွှတ်တော်ရှေ့နေ (စဉ် - ၁၆၅၅၄)

ဒေါ်ကေကေနိုင် (LL.B)
အထက်တန်းရှေ့နေ (စဉ် - ၅၃၃၄၄)

အမှတ်(၁၄၀)၊ စံပါယ်ဖြူလမ်း၊ ဝေဘာဂီ(၃)ရပ်ကွက်၊ မြောက်ဥက္ကလာပမြို့နယ်၊ ရန်ကုန်မြို့၊
ဖုန်း - ၀၉-၄၂၈၀၂၂၃၈၄၊ ၀၉-၄၂၆၈၇၆၆၆၀

ကန့်ကွက်နိုင်ပါကြောင်း အများသိစေရန်

ရန်ကုန်တိုင်းဒေသကြီး၊ ဒဂုံမြို့သစ်(မြောက်ပိုင်း)မြို့နယ်၊ မြေတိုင်းရပ်ကွက်အမှတ်(၄၅)၊ မင်းရဲကျော်စွာလမ်းနှင့်ယင်းမာလမ်းထောင့်၊ မြေကွက်အမှတ်(၈၃၃)၊ မြေအကျယ်အဝန်း(၄၅ပေ×၆၀ပေ)၊ ဧရိယာ(၀.၀၆၂)ဧက၊ (၂၇၀၀)စတုရန်းပေရှိ နှစ်(၆၀)မြေငှားဂရန်မြေကွက်နှင့်ယင်းမြေကွက်ပေါ်ရှိ နေအိမ်အပါအဝင် အကျိုးခံစားခွင့်အရပ်ရပ်အားလုံးတို့ကို ရန်ကုန်မြို့တော်စည်ပင်သာယာရေးကော်မတီမြို့ပြစီမံကိန်းနှင့်မြေစီမံခန့်ခွဲမှုမြေယာဌာနတွင် ဦးနိုင်ဝင်း(ခ)ဖူလဟာ(၁၂/ကတတ(ပြု)၀၀၀၁၈၇)အမည်ဖြင့် အမည်ပေါက်မှတ်သားတည်ရှိပြီး အမည်ပေါက်ထံမှ ယခုရောင်းချသူ ဒေါ်ဌေးဌေးဝင်း(၁၂/ဥကတ(နိုင်)၀၁၇၆၇၁)သည် "နှစ်ဦးသဘောတူအရောင်းအဝယ်ကတိစာချုပ်"ဖြင့် ဝယ်ယူပိုင်ဆိုင်ထားပြီး မိမိတစ်ဦးတည်းသာလျှင် တရားဝင်လက်ရှိပိုင်ဆိုင်ကြောင်းနှင့်လွတ်လပ်စွာ လွှဲပြောင်းရောင်းချပိုင်ခွင့်ရှိသူဖြစ်ကြောင်း ဝန်ခံကတိပြု၍ ကျွန်ုပ်တို့၏မိတ်ဆွေထံသို့ အပြီးအပိုင်လွှဲပြောင်းရောင်းချရန်စကားကမ်းလှမ်းလာရာ ကျွန်ုပ်တို့၏မိတ်ဆွေဖြစ်သူက အပြီးအပိုင်ဝယ်ယူရန်အတွက် အရောင်းအဝယ်ပြုလုပ်သော တန်ဖိုးငွေ၏တစ်စိတ်တစ်ဒေသကို စရန်ငွေအဖြစ်ပေးချေထားပြီးဖြစ်ပါသည်၊ သို့ဖြစ်ပါ၍ ကန့်ကွက်လိုပါက ဤကြော်ငြာပါသည့်နေ့မှစ၍(၁၄)ရက်အတွင်း ပိုင်ဆိုင်မှု အထောက်အထား(မူရင်း)များဖြင့် ကျွန်ုပ်တို့ထံလာရောက် ကန့်ကွက်နိုင်ပါကြောင်းနှင့် သတ်မှတ်ရက်ကျော်လွန်ပါက အရောင်းအဝယ်ကိုပြီးမြောက်အောင်မြင်သည်အထိ ဥပဒေနှင့်အညီ ဆက်လက်ဆောင်ရွက်သွားမည်ဖြစ်ပါကြောင်း အများသိစေရန်ကြေညာအပ်ပါသည်၊

လွှဲအပ်ညွှန်ကြားချက်အရ -

ဒေါ်စုမြတ်မောင် (LL.B)
တရားလွှတ်တော်ရှေ့နေ (စဉ် - ၁၆၅၅၄)

ဒေါ်ကေကေနိုင် (LL.B)
အထက်တန်းရှေ့နေ (စဉ် - ၅၃၃၄၄)

အမှတ်(၁၄၀)၊ စံပါယ်ဖြူလမ်း၊ ဝေဘာဂီ(၃)ရပ်ကွက်၊ မြောက်ဥက္ကလာပမြို့နယ်၊ ရန်ကုန်မြို့၊
ဖုန်း - ၀၉-၄၂၈၀၂၂၃၈၄၊ ၀၉-၄၂၆၈၇၆၆၆၀

ကန့်ကွက်လိုက နိုင်လုံသော မှတ်ပုံတင်စာချုပ်စာတမ်းများ၊ တရားရုံးအထောက်အထားတစ်ရပ်ရပ်ဖြင့် ဤကြော်ငြာပါသည့်နေ့မှစ၍ (၇)ရက်အတွင်း ကန့်ကွက်နိုင်ပါကြောင်းနှင့် ကန့်ကွက်မှုမရှိပါက လုပ်ထုံးလုပ်နည်းအတိုင်းဆက်လက်ဆောင်ရွက်ပေးသွားမည်ဖြစ်ပါသည်။

စဉ်	လျှောက်ထားသူ အမည်	လျှောက်ထားသူ မှတ်ပုံတင်	လျှောက်ထားသည့် မြို့နယ်	မြေတိုင်း	မြေကွက်	မြေအမည်ပေါက်	လိပ်စာ	လျှောက်ထားသည့် အကြောင်းအရာ
၁။	ဒေါ်မေလွင်ညွန့်	၁၄/ပသန(နိုင်)၀၃၁၃၅၁	သဃ်န်းကျွန်း	၂၃/သုဝဏ္ဏ	၃၃	ဒေါ်သန်းသန်းမေ	၃၃၊အင်ကြင်းမြိုင်လမ်းသွယ်(၁)၊(၂၃)ရပ်ကွက်၊သုဝဏ္ဏ	အမည်ပြောင်း
၂။	ဒေါ်မေလွင်ညွန့်	၁၄/ပသန(နိုင်)၀၃၁၃၅၁	သဃ်န်းကျွန်း	၂၃/သုဝဏ္ဏ	၃၈၁	ဒေါ်မြင့်မြင့်ကို	၃၈၁၊အင်ကြင်းမြိုင်လမ်းသွယ်(၄)၊(၂၃)ရပ်ကွက်၊သုဝဏ္ဏ	အမည်ပြောင်း
၃။	ဒေါ်မျိုးပပစိုး	၁၂/သဃက(နိုင်)၀၀၃၅၇၉	မရမ်းကုန်း	၃၁/သမိုင်း	၁/က-၃/A-၁+၂/ည-၃၀/A	ဒေါ်ခင်စပယ်	၁၄၅/ဒီ၊ သီရိမင်္ဂလာလမ်းသွယ်၊ (၄)ရပ်ကွက်	အမည်ပြောင်း
၄။	ဒေါ်သစ်သစ်လွင်	၁၂/မဂဒ(နိုင်)၀၃၂၆၆၉	မင်္ဂလာဒုံ	၄၀၈/A	၄၀၂	ဦးမောင်မောင်မြင့်	၄၀၂၊ သပြေလမ်း၊ (၂/ခ)ရပ်ကွက်	အမည်ပြောင်း
၅။	ဦးကိုကိုနိုင်+၂	၁၂/ဥကတ(နိုင်)၁၁၅၈၉၅	ဒဂုံမြောက်	၃၅	၇၁၅	ဦးခင်မောင်ထွေး+၁	၇၁၅၊ ငွေပုလဲ(၂)လမ်း၊ (၃၅)ရပ်ကွက်၊ ဒဂုံမြောက်	အမည်ပြောင်း
၆။	ဦးသိန်းအောင်	၁၂/တတန(နိုင်)၁၃၂၉၈၆	ဒဂုံတောင်	၂၄	၄၇၃	ဦးမောင်မောင်	၄၇၃၊ ကန်သာယာလမ်း၊ (၂၄)ရပ်ကွက်	အမည်ပြောင်း
၇။	ဦးမျိုးညွန့်အောင်	၁၂/ဥကတ(နိုင်)၀၂၂၇၆၂	ဒဂုံတောင်	၂၀	၉၀၇/ခ	ဦးထွန်းလှ	၉၀၇/ခ၊ ဗျူအေး(၃)လမ်း၊ (၂၀)ရပ်ကွက်	အမည်ပြောင်း
၈။	ဟာ့စ်နဘီ(ခ)ဒေါ်ခင်စော	၁၂/မဂတ(နိုင်)၁၀၀၆၃၃	ဒဂုံတောင်	၆၄စက်မှုဇုန်	၁၂	ဦးမြင့်ကြည်+၄	၁၂၊ ဇော်ဂျီလမ်း၊ (၆၄စက်မှုဇုန်)ရပ်ကွက်	အမည်ပြောင်း
၉။	ဦးထင်အောင်သိုက်	၁၂/လမန(နိုင်)၁၂၄၇၀၉	မင်္ဂလာဒုံ	၃/ကုံးကော်ရိပ်သာ-၁	၁၆၄	ဒေါ်ရင်ဌေး+၁	၁၆၄၊ ကုံးကော်ရိပ်သာ(၄)လမ်း၊ ကုံးကော်ရိပ်သာ(၁)ရပ်ကွက်	အမည်ပြောင်း
၁၀။	ဦးယုစွတ်	၁၂/ပဘတ(နိုင်)၀၂၆၁၁၁	ဒဂုံအရှေ့	၁၃၇	၉၃	ဒေါ်စန်းရီ	၉၃၊ (၁၃၇)ရပ်ကွက်	အမည်ပြောင်း
၁၁။	ဒေါ်သန်းသန်းဆွေ+၄	၁၂/လမန(နိုင်)၀၂၆၁၆၄	လှိုင်	၂၀/က+ခ	၅၈၅	ဒေါ်သန်းသန်းဆွေ+၁	၆၉(က+ခ)၊ မာလာမြိုင်(၄)လမ်း၊ (၁၆)ရပ်ကွက်	အမည်ပြောင်း
၁၂။	ဒေါ်ချစ်မြတ်နိုး	၁၂/အလန(နိုင်)၀၄၈၃၁၅	အလုံ	23E	ပဒ္မတန်း-၃၈	ချစ်ပွဲလွန်း(ခ)ဦးချစ်ဦး	၈၇၊ အောင်ဇေယျလမ်း၊ လွတ်လပ်ရေးရပ်ကွက်	အမည်ပြောင်း
၁၃။	ဒေါ်မှုမှုအေး	၁၂/ဥကတ(နိုင်)၁၃၉၆၆၀	မင်္ဂလာဒုံ	၅၃၂/C.ခ	၁/၁၇၉/က	ဦးသန်းဝင်း	၁/၁၇၉/က၊ ကာယ(၆)လမ်း၊ ကာယရပ်ကွက်	အမည်ပြောင်း
၁၄။	ဒေါ်စီစီထွန်း+၃	၁၂/ဥကတ(နိုင်)၀၂၉၉၄၅	လှိုင်သာယာ	FMI-8	၃၅၉	ဒေါ်မြကြွေ	၃၅၉၊ B-78၊ ဂန္ဓမာ(၂)လမ်း၊ (၄)ရပ်ကွက်၊ FMI City	အမည်ပြောင်း
၁၅။	ဦးဇော်ဝင်း	၉/ညဥန(နိုင်)၁၃၁၈၀၃	မရမ်းကုန်း	၁၁သမိုင်း	၁၂/ဃ-၁၀-B	ဒေါ်ခင်မြ	၅၃၉၊ (၆)လမ်း၊ (၁)ရပ်ကွက်	အမည်ပြောင်း
၁၆။	ဦးအာကာထွန်း	၆/မအရ(နိုင်)၀၈၇၆၁၂	တောင်ဥက္ကလာ	၁၂	၃၂၅/က	ဦးအောင်ကျော်ထွန်း	၃၂၅/က၊ ရတနာလမ်း၊ (၁၂)ရပ်ကွက်	အမည်ပြောင်း
၁၇။	ဒေါ်လီလီဝင်း	၁၃/လရန(နိုင်)၁၂၉၈၇၀	တောင်ဥက္ကလာ	၁၂	၃၂၅/ခ	ဦးသာမျိုးခိုင်	၃၂၅/ခ၊ ရတနာလမ်း၊ (၁၂)ရပ်ကွက်	အမည်ပြောင်း
၁၈။	ဒေါ်ဆွေဆွေဦး	၁၂/ဥကမ(နိုင်)၂၀၄၄၀၁	လှိုင်သာယာ	ရလပ-၂၃	၁၂၆၇	ဒေါ်မော်မော်ကြည်	၁၂၆၇၊ ခရေကျောကပ်(၂)လမ်း၊ (၂၃)ရပ်ကွက်	အမည်ပြောင်း

ဌာနမှူး(ဒုတိယညွှန်ကြားရေးမှူးချုပ်)၊ မြို့ပြမြေစီမံခန့်ခွဲမှုဌာန၊ ရန်ကုန်မြို့တော်စည်ပင်သာယာရေးကော်မတီ

ကန့်ကွက်လိုက နိုင်လုံသော မှတ်ပုံတင်စာချုပ်စာတမ်းများ၊ တရားရုံးအထောက်အထားတစ်ရပ်ရပ်ဖြင့် ဤကြော်ငြာပါသည့်နေ့မှစ၍ (၇)ရက်အတွင်း ကန့်ကွက်နိုင်ပါကြောင်းနှင့် ကန့်ကွက်မှုမရှိပါက လုပ်ထုံးလုပ်နည်းအတိုင်းဆက်လက်ဆောင်ရွက်ပေးသွားမည်ဖြစ်ပါသည်။

စဉ်	လျှောက်ထားသူ အမည်	လျှောက်ထားသူ မှတ်ပုံတင်	လျှောက်ထားသည့် မြို့နယ်	မြေတိုင်း	မြေကွက်	မြေအမည်ပေါက်	လိပ်စာ	လျှောက်ထားသည့် အကြောင်းအရာ
၁။	ဒေါ်လှရီ+၇	၁၂/ပဘတ(နိုင်)၀၂၀၂၅၅	ဗဟန်း	၂အိုင်	၄၃၈ဂျီ၃/ဒီ၁ဘီ	ဦးမိုဟာမက်အီစွတ်	၃၉၊ ဖိုးစိန်လမ်း၊ ဗိုလ်ချို(၂)ရပ်ကွက်	အမည်ပြောင်း
၂။	ဒေါ်လှရီ+၇	၁၂/ပဘတ(နိုင်)၀၂၀၂၅၅	ဗဟန်း	၂အိုင်	၄၃၈ဂျီ၃/စီ ၂ဘီ+ ၄၃၈ဂျီ၃/ဒီ ၂+၄၃၈ဂျီ ၃/အီး၃ဘီ	ဦးမိုဟာမက်အီစွတ်	၃၉၊ ဖိုးစိန်လမ်း၊ ဗိုလ်ချို(၂)ရပ်ကွက်	အမည်ပြောင်း
၃။	ဦးရန်မျိုးနိုင်	၁၂/ပဘတ(နိုင်)၀၁၈၆၆၆	ဒဂုံတောင်	၆၄/ဇုန်	၅၄၀	ဦးလှသိန်း	၅၄၀၊ အင်းတော်လမ်း၊ ၆၄/ဇုန်ရပ်ကွက်	အမည်ပြောင်း
၄။	ဦးဝေလင်းဦး	၁၂/မဂတ(နိုင်)၀၉၃၆၄၇	ဒဂုံတောင်	၆၃/ဇုန်	၂၇၄၉	ဦးရဲအောင်+၁	၂၇၄၉၊ ချင်းတွင်းလမ်း၊ ၆၃/ဇုန်ရပ်ကွက်	အမည်ပြောင်း
၅။	ဒေါ်ကြည်ကြည်မြင့်	၉/မကန(နိုင်)၁၄၅၇၉၈	ဒဂုံအရှေ့	၄	၁၀၂၄/၁	ဦးစိန်(ခ)ရန်ကျိန်းမြင့်	၁၀၂၄/၁၊ဗိုလ်ပိုု(၁)လမ်းနှင့်ယောမင်းကြီးလမ်းထောင့်၊ (၄)ရပ်ကွက်	အမည်ပြောင်း
၆။	ဦးဝေမျိုးအောင်	၁၂/မဂတ(နိုင်)၀၈၈၂၀၆	ဒဂုံမြောက်	၄၆	၄၀၉/ခ	ဒေါ်မြငြိမ်း	၄၀၉/ခ၊ ရာဇသင်္ကြန်လမ်း၊ (၄၆)ရပ်ကွက်	ဂရန်ခွဲ
၇။	ဦးမောင်မောင်	၁၂/ဗတထ(နိုင်)၀၂၄၉၃၄	တောင်ဥက္ကလာ	၆	၈	ဦးမောင်အေး	၈၊ ဝေဇယန္တာလမ်း၊ (၆)ရပ်ကွက်၊ တောင်ဥက္ကလာ	အမည်ပြောင်း
၈။	ဒေါ်နီနီဝင်း+၃	၁၂/ဥကတ(နိုင်)၁၆၃၈၂၂	တောင်ဥက္ကလာ	၁၀	၇၄၆	ဦးဝင်းမောင်	၇၄၆၊ (၂၅)လမ်း၊ (၁၀)ရပ်ကွက်၊ တောင်ဥက္ကလာ	အမည်ပြောင်း
၉။	ဒေါ်ခင်စန္ဒာခိုင်	၇/ပခန(နိုင်)၀၅၂၁၆၆	ဒဂုံတောင်	၂၆-မြေယမုံ	၁၀၈	ဦးမြင့်ခိုင်	၁၀၈၊ ၂၆မြေယမုံ	ဂရန်သစ်
၁၀။	ဒေါ်ဌေးဌေးဖြူ+၁	၁၂/ဗဟန(နိုင်)၀၂၆၇၄၃	ရွှေပြည်သာ	၁၅	၂၁၂	ဦးထွန်းဇေ	၂၁၂၊ သဇင်လမ်းသွယ်၊ (၃)ရပ်ကွက်	အမည်ပြောင်း
၁၁။	ဒေါ်ယုယုမိုး	၁၂/အစန(ပြု)၀၂၆၁၁၀	အင်းစိန်	၃၉၈-ပဲမိုးကုန်း	၈၄/ခ-၃.၁၃	ဦးကျိန်မြင့်(ခ)ဦးမြင့်	၆၆၊ အောင်မေတ္တာလမ်း၊ ပိတောက်မြိုင်ရပ်ကွက်	အမည်ပြောင်း
၁၂။	ဦးသော်ဇင်+၁	၁၂/ပဘတ(နိုင်)၀၀၇၅၇၉	မြောက်ဥက္ကလာ	၄တိုးချဲ့	၁၃၃	ဒေါ်ဥမ္မာသွင်	၁၃၃၊ သုဓမ္မာလမ်းမ၊ ၄တိုးချဲ့ရပ်ကွက်	အမည်ပြောင်း
၁၃။	ဒေါ်ဥမ္မာကြည်+၆	၁၂/သဃက(နိုင်)၀၁၃၃၇၄	သဃ်န်းကျွန်း	၂၃/သုဝဏ္ဏ	၁၅၆	ဗိုလ်မှူးခင်မောင်ကြည်	၈၂၊ ကျွန်းရွှေမြိုင်လမ်း၊ စုပေါင်းအိမ်ရာ၊ သုဝဏ္ဏ	အမည်ပြောင်း
၁၄။	ဦးထွန်းလွင်+၁	၁၂/ဗတထ(နိုင်)၀၂၉၅၇၆	မရမ်းကုန်း	၇၈၉၊၁၀ သမိုင်း သီရိမွန်အိမ်ရာ-၂	၇၈	တန်ချောင်ဟာန်(ခ) ဦးမောင်ရွှေ	၁၀၊ သီရိမွန်(၃)လမ်း၊ (၁)ရပ်ကွက်	အမည်ပြောင်း
၁၅။	ဦးသူရ	၁၀/မလမ(နိုင်)၀၀၀၈၃၁	ရန်ကင်း	၄၂-ခက်ဘဲ့	၁၉/ထ-၄-B	ဒေါ်တင်တင်အေး	၁၄/က၊ မဉ္ဇူလမ်း၊ (၈)ရပ်ကွက်	အမည်ပြောင်း
၁၆။	ဦးမြင့်နိုင်	၁၂/သဃက(နိုင်)၀၈၀၀၃၇	ဒဂုံမြောက်	၃၆	၆၈/ခ	ဒေါ်မြင့်မြင့်စိုး	၆၈/ခ၊ ရဲသူရလမ်း၊ (၃၆)ရပ်ကွက်	အမည်ပြောင်း

ဌာနမှူး(ဒုတိယညွှန်ကြားရေးမှူးချုပ်)၊ မြို့ပြမြေစီမံခန့်ခွဲမှုဌာန၊ ရန်ကုန်မြို့တော်စည်ပင်သာယာရေးကော်မတီ

ရွှေရန်ကုန်အိမ်ခြံမြေ ရောင်းဝယ်ရေး
ဒဂုံလေးမြို့နယ်ရှိ မြေကွက်များ ဈေးကောင်းပေးဝယ်သည်။
09-670010200

အများသိစေရန်ကြော်ငြာ

တောင်ဥက္ကလာပ မြို့နယ်၊ မြေတိုင်းရပ်ကွက်အမှတ်-၁၄/၂၊ မြေကွက်အမှတ်-၂၅၁/၁၊ မြေကွက်တည်နေရာအမှတ်-၂၅၁/၁၊ မြစ်ထွေးလမ်း၊ ၁၄/၂-ရပ်ကွက်၊ တောင်ဥက္ကလာပမြို့နယ် ဒေါ်ဖြူဖြူ (DV-002341) အမည်ပေါက် နှစ်(၆၀) ဂရန်မြေအား အမည်ပေါက် ဒေါ်ဖြူဖြူထံမှ ပိုင်ဆိုင်ကြောင်းစာချုပ် အမှတ်-၂၅၆၂/၂၀၂၄ (၁၈-၃-၂၀၂၄) ဖြင့် ရရှိသူ ဦးကျော်ဇင်ထွေး [၁၂/ဥကတ(နိုင်)၁၆၀၁၄၃]မှ ဖော်ပြပါ ပိုင်ဆိုင်စာချုပ်၊ ဂရန်မူရင်းပျောက်ဆုံးကြောင်း ကျမ်းကျိန်လွှာအမှတ်-၂/၁၅၁၃/၂၀၂၄(၂၈-၂-၂၀၂၄)၊ ရပ်ကွက်၊ ရဲစခန်းထောက်ခံစာ၊ ကိုယ်တိုင်ဝန်ခံချက်၊ ob၂၊ ဝန်ဆောင်ခတို့ တင်ပြ၍ ဂရန်မိတ္တူလျှောက်ထားလာခြင်းအား လုပ်ထုံးလုပ်နည်းနှင့်အညီ ဆောင်ရွက်ပြီး ကန့်ကွက်သူ မရှိသဖြင့် ဂရန်မိတ္တူခွင့်ပြုပြီး ဖြစ်၍ မူလဂရန်(၂-၅-၉၅)ရက်နေ့တွင်ထုတ်ပေးထားသည့်ဒေါ်ဖြူဖြူ (DV-002341) အမည်ပေါက် နှစ်(၆၀) မြေငှားစာချုပ်အမှတ်-ဥတ/၁၄၈၅/၉၅ မူရင်းစာအုပ်အား ဌာနမှ ပယ်ဖျက်ပြီးဖြစ်ကြောင်း အများသိစေရန် အသိပေးကြေညာအပ်ပါသည်။

ဌာနမှူး
(ဒုတိယညွှန်ကြားရေးမှူးချုပ်)
မြို့ပြမြေစီမံခန့်ခွဲမှုဌာန
ရန်ကုန်မြို့တော်
စည်ပင်သာယာရေးကော်မတီ

ဆောက်လုပ်ရေးဝန်ကြီးဌာန
အဆောက်အဦဦးစီးဌာန
အဆောက်အဦအထူးအဖွဲ့ (၁) ရန်ကုန်
အိတ်ဖွင့်တင်ဒါခေါ်ယူခြင်း
အမှတ်စဉ် (၁/၂၀၂၅)

ဆောက်လုပ်ရေးဝန်ကြီးဌာန၊ အဆောက်အဦဦးစီးဌာန၊ အဆောက်အဦအထူးအဖွဲ့(၁) ရန်ကုန်မှဆောင်ရွက်မည့် တည်ဆောက်ရေးလုပ်ငန်းများအတွက် လိုအပ်သော(မြို့ပြ/ရေသန့်/လျှပ်စစ်) လုပ်ငန်းသုံးပစ္စည်းများအား တင်ဒါခေါ်ယူသွားမည် ဖြစ်ပါသဖြင့် မြန်မာကျပ်ငွေဖြင့် အိတ်ဖွင့်တင်ဒါ ပေးသွင်းနိုင်ပါကြောင်း ဖိတ်ခေါ်အပ်ပါသည်။

၁။ တင်ဒါပိတ်မည့်ရက်နှင့်အချိန် - ၆-၆-၂၀၂၅ရက် (ညနေ ၄:၀၀ နာရီ)
၂။ တင်ဒါဖွင့်မည့်ရက်နှင့်အချိန် - ၁၀-၆-၂၀၂၅ရက်(နံနက်၁၀:၃၀ နာရီ)
၃။ တင်ဒါတင်သွင်း/စိစစ်ရွေးချယ်မည့်နေရာ - အဆောက်အဦအထူးအဖွဲ့ (၁)ရုံး၊ သံသုမာလမ်းနှင့်သရဖီလမ်းထောင့် မင်းဒင်မှတ်တိုင်၊ သုဝဏ္ဏ
၄။ အိတ်ဖွင့်တင်ဒါလျှောက်လွှာပုံစံနှင့် အသေးစိတ် အချက်အလက်များကို အဆောက်အဦ အထူးအဖွဲ့(၁) ရန်ကုန်တွင် ရုံးချိန်အတွင်း ဖုန်း(၀၉၄၂၀၀၃၆၆၂၂/၀၉၄၃၀၉၈၉၆၇) သို့ စုံစမ်းမေးမြန်းဝယ်ယူနိုင်ပါသည်။

မှတ်ချက်။ ။ပြောင်းလဲမှုရှိလျှင် အကြောင်းကြားပါမည်။ (၁၂-၄-၂၀၂၅) ကြေးမုံသတင်းစာတွင် တင်ဒါအမှတ်စဉ် (၁/၂၀၂၅) ကျင်းပမည့်ရက်အား ပြန်လည်ကြေညာခြင်း ဖြစ်ပါသည်။

တင်ဒါစိစစ်ရွေးချယ်ရေးကော်မတီ

ကန့်ကွက်နိုင်ပါကြောင်း အများသိစေရန်

ရန်ကုန်တိုင်းဒေသကြီး၊ ဒဂုံမြို့သစ်(အရှေ့ပိုင်း)မြို့နယ်၊ မြေတိုင်းရပ်ကွက်အမှတ်- ၁၅၅၊ ရတနာ(၂)လမ်း၊ မြေကွက်အမှတ် - ၁၀၂၃/က၊ အကျယ်အဝန်း (အလျား ၂၀' x အနံ ၆၀')ရှိ ဦးဆန်းဦးအမည်ပေါက် ပါမစ်မြေကွက်နှင့်တကွ အကျိုးခံစားခွင့်အရပ်ရပ်တို့အား ဆက်စပ်စာချုပ်များဖြင့် တရားဝင်ဝယ်ယူပိုင်ဆိုင်ထားပြီး လွှဲပြောင်းရောင်းချပိုင်ခွင့်ရှိကြောင်း ဝန်ခံကတိပြုသူ ဒေါ်ငုဝါစိုး (၈/ရနခ (နိုင်) ၁၀၈၆၆၈)ကိုင်ဆောင်သူထံမှ ကျွန်ုပ်၏မိတ်ဆွေက ဝယ်ယူရန်အတွက် စရန်ငွေတစ်စိတ်တစ်ဒေသအား ပေးချေထားပြီးဖြစ်ပါသည်။ ၎င်းအိမ်ခြံမြေနှင့်ပတ်သက်၍ ကန့်ကွက်လိုသူများရှိပါက ဤကြော်ငြာပါသည့်ရက်မှ (၇)ရက်အတွင်း ကျွန်ုပ်ထံသို့ အထောက်အထားမူရင်းများနှင့်တကွ လာရောက်ကန့်ကွက်နိုင်ပါသည်။ ကန့်ကွက်မည့်သူမရှိပါက အရောင်းအဝယ်ကိစ္စအား ဥပဒေနှင့်အညီ ပြီးစီးသည်အထိ ဆက်လက်ဆောင်ရွက်သွားမည်ဖြစ်ကြောင်း အများသိစေရန် ကြေညာအပ်ပါသည်။ **လွှဲအပ်ညွှန်ကြားချက်အရ -**

ဦးကျော်မြတ်သူ (LL.B)၊ တရားလွှတ်တော်ရှေ့နေ (စဉ်-၁၄၂၅၆/၂၀၁၈)
အမှတ် (၁၀/၁၂)၊ ပ-ထပ်၊ ၃၅-လမ်းတို၊ ကျောက်တံတားမြို့နယ်၊ ရန်ကုန်မြို့။
Ph : 09 - 450038004

ကန့်ကွက်နိုင်ကြောင်း အများသိစေရန်ကြေညာခြင်း

ရန်ကုန်တိုင်းဒေသကြီး၊ သန်လျင်ခရိုင်၊ သန်လျင်မြို့နယ်၊ ဘုရားကုန်းကျေးရွာ၊ ဘုရားကုန်းအဆင့်-၁၊ မြေကွက်အမှတ်(၂၄၀)ဟုခေါ်တွင်သည့် မြို့ရွာနှင့် အိုးအိမ်ဖွံ့ဖြိုးရေးဦးစီးဌာနမှ ဦးဖြိုးမင်းထက်အမည်ဖြင့် ချထားပေးသည့် အကျယ်အဝန်း (၄၀x၆၀)ပေအကျယ်ရှိ (ပါမစ်)မြေကွက်နှင့်ယင်းမြေကွက်ပေါ်ရှိ နေအိမ်အပါအဝင် အကျိုးခံစားခွင့်အရပ်ရပ်အားလုံးတို့အား တရားဝင် ရောင်းချပိုင်ခွင့်ရှိကြောင်း အဆိုပြုသူ ဦးဖြိုးမင်းထက် (ဘ)ဦးဝင်းညွန့်[၁၂/တမန(နိုင်)၁၁၅၅၇၄] ကိုင်ဆောင်သူထံမှ ကျွန်ုပ်တို့၏မိတ်ဆွေ ဒေါ်မြင့်မြင့်ဝင်း(ဘ)ဦးစိန်ဝင်း[၁၂/သလန(နိုင်)၀၉၁၉၇၅]မှ ဝယ်ယူရန်အတွက် စရန်ငွေတစ်စိတ်တစ်ဒေသအား ပေးချေထားပြီးဖြစ်ပါ၍ အဆိုပါအိမ်ခြံမြေနှင့်ပတ်သက်ပြီး ပိုင်ရေးဆိုင်ခွင့်ရှိသူ မည်သူမဆို ကန့်ကွက်လိုပါက ခိုင်မာသည့်တရားဝင် စာချုပ်စာတမ်းအထောက်အထား၊ စာရွက်စာတမ်း(မူရင်း) အပြည့်အစုံဖြင့် ဤကြော်ငြာပါသည့်ရက်မှ (၁၄)ရက်အတွင်း ကျွန်ုပ်တို့ထံ ကိုယ်တိုင်လာရောက်ကန့်ကွက်နိုင်ပါသည်။ သတ်မှတ်ရက်အတွင်း ကန့်ကွက်မည့်သူမရှိပါက အထက်ပါအိမ်နှင့်မြေအရောင်းအဝယ်ကိစ္စအား ဥပဒေနှင့်အညီ ပြီးဆုံးသည်အထိ ဆက်လက်ဆောင်ရွက်သွားမည်ဖြစ်ကြောင်း အများသိစေရန် ကြေညာအပ်ပါသည်။

လွှဲအပ်ညွှန်ကြားချက်အရ

ဒေါ်စမ်းစိမ့်စိမ့်အေး (LL.B)	**ဒေါ်ခိုင်သူဇာဝင်း (LL.B)**
တရားလွှတ်တော်ရှေ့နေ	**တရားလွှတ်တော်ရှေ့နေ**
(စဉ်-၈၉၄၉/၂၀၁၃)	**(စဉ်-၉၇၃၄/၂၀၁၄)**
ဖုန်း-၀၉-၄၂၁၀၅၃၁၁၀	**ဖုန်း-၀၉-၄၂၁၀၅၃၁၀၁**

(ရုံးခန်း)သန်လျင်ခရိုင်တရားရုံးရှေ့၊ အောင်သိဒ္ဓိလမ်း၊ အောင်မင်္ဂလာရပ်ကွက်၊ သန်လျင်မြို့။

ကန့်ကွက်နိုင်ကြောင်း အများသိစေရန် ကြေညာခြင်း

ရန်ကုန်တိုင်းဒေသကြီး၊ ပုဇွန်တောင်မြို့နယ်၊ ရေကျော်အမှတ်(၈)ရပ်ကွက်၊ မြောင်းကြီးလမ်း၊ အမှတ်-၄၇/မြေညီထပ်(ဝဲဘက်)၊ တိုက်ခန်းအကျယ်(၁၂ ၁/၂ ပေxပေ ၅၀)ရှိ တိုက်ခန်းနှင့် တိုက်ခန်းတွင် တပ်ဆင်ထားသော လျှပ်စစ်မီတာ၊ ရေမော်တာအပါအဝင် အကျိုးခံစားခွင့်အရပ်ရပ်အားလုံးကို တရားဝင်လွှဲပြောင်း ရောင်းပိုင်ခွင့်ရှိသူဟု ဝန်ခံကတိပြုသူ ဒေါ်နီနီအေး [၁၂/ပဇတ(နိုင်)၀၁၄၆၃၃] ကိုင်ဆောင်သူထံမှ ကျွန်ုပ်၏မိတ်ဆွေ အပိုင်ဝယ်ယူသူ ဦးသော်ဇင်ဟိန်း[၁၂/မဂတ(နိုင်)၁၀၅၇၁၂]က အပိုင်ဝယ်ယူရန်အတွက် တိုက်ခန်းဖိုးငွေများအနက် ငွေတစ်စိတ်တစ်ဒေသအား စရန်အဖြစ်ပေးချေထားပြီးဖြစ်ပါသည်။

အဆိုပါ အရောင်းအဝယ်ကိစ္စနှင့် ပတ်သက်၍ ပိုင်ရေးပိုင်ခွင့်ဆိုင်ရေးဆိုင်ခွင့်ရှိသူ မည်သူမဆို ခိုင်လုံသောစာချုပ်စာတမ်းမူရင်းအထောက်အထားများနှင့်တကွ ဤကြော်ငြာပါသည့်ရက်မှစ၍ (၇)ရက်အတွင်း ကျွန်ုပ်ထံသို့ လာရောက်ကန့်ကွက်နိုင်ပါသည်။ သတ်မှတ်ရက်စေ့ရောက်ကျော်လွန်၍ ကန့်ကွက်သူမရှိပါက အရောင်းအဝယ်ပြီးမြောက်သည်အထိ ဥပဒေနှင့်အညီ ဆက်လက်ဆောင်ရွက်သွားမည်ဖြစ်ကြောင်း အများသိစေရန် ကြေညာအပ်ပါသည်။

လွှဲအပ်ညွှန်ကြားချက်အရ

ဒေါ်စုလှိုင် (LL.B)	**ဦးမြင့်စိုးအောင် (LL.B)**
အထက်တန်းရှေ့နေ(စဉ်-၄၁၂၆၉)	**တရားလွှတ်တော်ရှေ့နေ(စဉ်-၄၁၂၁)**
(၃၁-၁-၂၀၁၃)	**(၁၉-၆-၈၇)**

အမှတ်(၁၆၈)၊ ပ-ထပ်(ယာ)၊ (၆)ရပ်ကွက်၊ ၃၈-လမ်း(လယ်)၊ ကျောက်တံတားမြို့နယ်၊ ရန်ကုန်မြို့။
ဖုန်း-၀၉-၄၄၈၀၀၀၈၆၂၊ ၀၉-၉၇၂၃၉၁၂၁၉

ရန်ကုန်မြို့၊လှိုင်မြို့နယ်၊(၅)ရပ်ကွက်၊မြကန်သာလမ်း၊အမှတ်(W-23)၊Grand Myakanthar Condominiumဟုခေါ်တွင်သောအခန်းအမှတ်(B-706)၊ဧရိယာ(၁၅၀၂)စတုရန်းပေရှိကွန်ဒိုတိုက်ခန်းအရောင်းအဝယ်အားကန့်ကွက်နိုင်ပါကြောင်း။

အထက်ဖော်ပြပါကွန်ဒိုတိုက်ခန်းအား တကောင်းဘွားကုမ္ပဏီလီမိတက်ထံမှ အရောင်းအဝယ်ကတိစာချုပ်ဖြင့် ဦးစံအောင် (၉/မနမ (နိုင်) ၁၁၃၄၃၂)၊ ဒေါ်စင်စက်စက်စိုင်(၁၃/ကစန (နိုင်) ၀၆၉၃၇၈) တို့က တရားဝင်ဝယ်ယူပိုင်ဆိုင်ထားပြီး အရှုပ်အရှင်းကင်းရှင်းစွာဖြင့် လက်ဝယ်ထားရှိပိုင်ဆိုင်လျက်ရှိကြောင်းနှင့်လွှဲပြောင်းရောင်းချပိုင်ခွင့်ရှိကြောင်း ဝန်ခံကတိပြုသည့်အတွက်ကျွန်ုပ်၏မိတ်ဆွေကအပြီးအပိုင်ဝယ်ယူရန် (စရန်ငွေ)အချို့ကိုပေးချေထားပြီးဖြစ်ပါသည်။ အဆိုပါအရောင်းအဝယ်နှင့်ပတ်သက်၍ ပိုင်ရေးဆိုင်ခွင့်ရှိသဖြင့် ကန့်ကွက်လိုသူများရှိပါကဤကြော်ငြာပါသည့်ရက်မှစ၍(၇)ရက်အတွင်း တရားဝင်ခိုင်လုံသော စာရွက်စာတမ်းအထောက်အထား(မူရင်း)များနှင့်တကွကျွန်ုပ်ထံသို့ လူကိုယ်တိုင်လာရောက်ကန့်ကွက်နိုင်ပါကြောင်းနှင့်သတ်မှတ်ရက်ကျော်လွန်ပါက အရောင်းအဝယ်ကို ဥပဒေနှင့်အညီပြီးဆုံးသည်အထိ ဆက်လက်ဆောင်ရွက်သွားမည်ဖြစ်ကြောင်း အများသိစေရန် ကြေညာအပ်ပါသည်။

လွှဲအပ်ညွှန်ကြားချက်အရ- **ဒေါ်နွယ်နီအေး(LL.B)**
တရားလွှတ်တော်ရှေ့နေ(စဉ်-၁၂၃၃၉)
အမှတ်(၃/၃၀၄)၊ ဂန္ဓမာလမ်း၊ ဝေဘာဂီမြို့သစ်၊ မြောက်ဥက္ကလာပမြို့နယ်၊ ရန်ကုန်မြို့။ ဖုန်း-၀၉-၂၅၂၂၁၀၈၀၇

အများပြည်သူသိစေရန် ကြေညာခြင်း

ကျွန်ုပ်၏မိတ်ဆွေများက ရန်ကုန်တိုင်းဒေသကြီး၊ ဗဟန်းမြို့နယ်၊ မြေတိုင်းရပ်ကွက်အမှတ်(၄၃/၄၃.A)၊ မြေကွက်အမှတ်(၃-B/၃.A၁)+(၃-B/၃.A၁) မြေဧရိယာ (၀.၀၅၂+၀.၀၆၂ = ၀.၁၁၄ဧက) အကျယ်အဝန်းရှိ နှစ်(၆၀)ဂရန်မြေ အမျိုးအစား ယခုအခေါ် အမှတ်(၁၈၆)၊ ရွှေဂုံတိုင်လမ်းမကြီး၊ ရေတာရှည်ရပ်ကွက်၊ ဗဟန်းမြို့နယ်၊ ရန်ကုန်မြို့ဟုခေါ်တွင်သော မြေချည်းသက်သက်မြေကွက်အပါအဝင် ယင်းတို့နှင့် ဆက်စပ် ပတ်သက်လျက်ရှိသည့် အကျိုးခံစားခွင့် အရပ်ရပ်အားလုံးတို့အား ရန်ကုန်မြို့တော်စည်ပင်သာယာရေးကော်မတီ၊ မြို့ပြမြေစီမံခန့်ခွဲမှုဌာနတွင် တရားဝင်အမည်ပေါက်ပိုင်ဆိုင်လျက် လက်ရှိထားပိုင်ဆိုင်ထားသူများဖြစ်ကြသော အမှတ်(၁၉)၊ ပဒုမ္မာလမ်း၊ ပြည်လမ်းအရှေ့ရပ်ကွက်၊၊ ဒဂုံမြို့နယ်၊ ရန်ကုန်မြို့နေ ဦးသိန်းသန်း (ဘ) ဦးထွန်းလှိုင် [၁၂/ဒဂန(နိုင်)၀၂၂၉၁၄]နှင့် ဦးဖြိုးဟန်သိန်း (ဘ) ဦးသိန်းသန်း[၁၂/ဒဂန(နိုင်)၀၃၁၂၃၂]တို့ထံမှ ဝယ်ယူရန် စရန်ငွေပေးချေပြီးဖြစ်ပါသည်။ အဆိုပါမြေကွက်အား အရောင်းအဝယ် ပြုလုပ်သည့်ကိစ္စနှင့်စပ်လျဉ်း၍ ကန့်ကွက်ရန်ရှိပါက ဤကြော်ငြာပါသည့်နေ့မှ (၇)ရက်အတွင်း ခိုင်လုံသော အထောက်အထားများနှင့်တကွ ကျွန်ုပ်ထံသို့ လာရောက်ကန့်ကွက်နိုင်ပါသည်။ သတ်မှတ်ရက်အတွင်း ကန့်ကွက်သူမရှိပါက အဆိုပါအရောင်းအဝယ်ကိစ္စကို ဆက်လက်ဆောင်ရွက်သွားမည်ဖြစ်ကြောင်း အများသိစေရန် ကြေညာအပ်ပါသည်။ **လွှဲအပ်ညွှန်ကြားချက်အရ -**

ဒေါ်ခင်ဝင်းမြင့်(B.Sc, PGDL)	**ဒေါ်ခင်မြတ်သူ (H.G.P, LL.B, D.M.L)**
တရားလွှတ်တော်ရှေ့နေ (စဉ်-၁၆၁၉၆)	**တရားလွှတ်တော်ရှေ့နေ(စဉ်-၇၅၁၅)**
အမှတ်-၁၂၊ ၂-လမ်း၊ အရှေ့ကြို့ကုန်း	**အမှတ်-၁၂၊ ၂-လမ်း၊ အရှေ့ကြို့ကုန်း**
အင်းစိန်မြို့နယ်၊ ရန်ကုန်မြို့။	**အင်းစိန်မြို့နယ်၊ ရန်ကုန်မြို့။**
ဖုန်း-၀၉-၅၁၇၁၄၃၃	**ဖုန်း-၀၉-၈၆၃၅၁၂၂၊ ၀၉-၂၅၄၄၈၈၃၃၀**

“ကန့်ကွက်နိုင်ကြောင်း အများသိစေရန်ကြေညာခြင်း”

ရန်ကုန်တိုင်းဒေသကြီး၊ မြောက်ဥက္ကလာပမြို့နယ်၊ (၁)ရပ်ကွက်၊ သုမိတ္တာ(၃)လမ်း၊ အမှတ်(၇၄)၊ (၅)လွှာ ခေါင်းရင်းခန်းဟုခေါ်သော(အလျား၁၂ ပေ x အနံ ၅၀ပေ)အကျယ်ရှိ တိုက်ခန်း(၁)ခန်းနှင့် ရေ၊ မီးအပါအဝင် အကျိုးခံစားခွင့် အရပ်ရပ်အားလုံးတို့အား လက်ရှိလက်ဝယ်ပိုင်ဆိုင်ထားပြီး အရောင်းအဝယ်ပြုလုပ်ခွင့်ရှိကြောင်း ဝန်ခံကတိပြုသူ ဒေါ်သိင်္ဂီထွန်း[၁၂/ဥကမ(နိုင်)၀၂၉၁၇၁]ထံမှ ကျွန်ုပ်၏မိတ်ဆွေဖြစ်သူ ဒေါ်ယုရွှေစင်မိုး [၁၂/ဥကမ(နိုင်)၂၂၁၆၅၅]က အပြီးအပြတ်ဝယ်ယူရန် စရန်ငွေတစ်စိတ်တစ်ဒေသကို ပေးချေထားပြီးဖြစ်ပါ၍ ကန့်ကွက်လိုသူများရှိပါက ဤကြေညာသည့်ရက်မှ (၁၄)ရက်အတွင်း တိကျခိုင်လုံသော စာရွက်စာတမ်းမူရင်းများနှင့်တကွ ကျွန်ုပ်ထံသို့ လူကိုယ်တိုင် လာရောက်ကန့်ကွက်နိုင်ပါသည်။ သတ်မှတ်ရက်ကျော်လွန်ပါက အရောင်းအဝယ်ကို ဥပဒေနှင့်အညီ ဆက်လက်ဆောင်ရွက်သွားမည်ဖြစ်ကြောင်း အသိပေး အကြောင်းကြားအပ်ပါသည်။

ဒေါ်ယုရွှေစင်မိုး [၁၂/ဥကမ(နိုင်)၂၂၁၆၅၅] ၏ လွှဲအပ်ညွှန်ကြားချက်အရ
ဒေါ်သိမ့်သန္တာအောင်
အထက်တန်းရှေ့နေ (စဉ်-၄၈၂၉/၂၀၁၆)
စုပေါင်းရုံးကြီးဝင်း၊ အင်းစိန်မြို့နယ်။ ဖုန်း-၀၉-၇၉၉၇၂၃၂၈၁

အများသိစေရန် ကြေညာခြင်း

ရန်ကုန်တိုင်းဒေသကြီး၊ တာမွေမြို့နယ်၊ လေးထောင့်ကန်လမ်း၊ မင်းရဲကျော်စွာအိမ်ရာ၊ တိုက်(N-2)၊ အခန်း(၂၀၁)တွင် နေထိုင်သူ ဒေါ်စိုးမိုးအေး[၁၂/ဗဟန(နိုင်)၀၀၁၅၁၁]၊ ဦးသန့်ဇော်အေး[၁၂/ဗဟန(နိုင်)၀၀၁၅၀၃]၊ ဒေါ်ယမင်းအေး[၁၂/ဗဟန(နိုင်)၀၀၁၅၀၄]၊ ဦးစိုးမြင့်မောင်[၅/မရန(နိုင်)၁၃၇၄၆၀]တို့၏ လွှဲအပ်ညွှန်ကြားချက်အရ ကျွန်ုပ်မှအောက်ပါအတိုင်း အများသိစေရန် ကြေညာအပ်ပါသည်-

ကျွန်ုပ်မိတ်ဆွေတို့၏ အဘိုးအဘွားများဖြစ်သူ ဦးလှဖေ(ကွယ်လွန်)နှင့် ဒေါ်အေးကြည်(ကွယ်လွန်)တို့သည် ကွယ်လွန်သွားကြပြီဖြစ်ပြီး ၎င်းတို့ကွယ်လွန်ပြီးနောက် အမွေပုံပစ္စည်းများအဖြစ် (၁)မုံရွာမြို့၊ ဘုရားကြီးလမ်း၊ ရုံးကြီးရပ်ကွက်၊ အကွက်အမှတ်(၄)၊ ကုန်းရပ်လေသာ၊ ဦးပိုင်အမှတ်(၄၂)၊ အကျယ်အဝန်း(၀.၈၃)ဧကရှိ မြေကွက်နှင့် ယင်းမြေပေါ်ရှိ (၃)ထပ် RCအဆောက်အအုံနှင့် (၂)ထပ် BNအဆောက်အအုံ၊ (၂)မုံရွာမြို့၊ ဆူးလေကုန်းရပ်၊ ဒေါ်မယ်လမ်းရှိအကွက်အမှတ်(၂၈)၊ ဦးပိုင်အမှတ်(၃၆)၊ အကျယ်အဝန်း(၀.၃၂၃)ဧကရှိ ဦးဂဖူးအမည်ပေါက် ဘိုးဘွားပိုင်မြေနှင့် ၎င်းမြေပေါ်ရှိအဆောက်အအုံများ၊ (၃)မုံရွာမြို့၊ ဘုရားကြီးရပ်ကွက်၊ ရပ်စုံကျောင်းလမ်း၊ မြေကွက်အမှတ်(၇၀+၇၁)နှင့် ၎င်းမြေကွက်များပေါ်ရှိ အဆောက်အအုံများကျန်ရစ်ခဲ့ပြီး ၎င်းတို့၏အမွေစားအမွေခံများအဖြစ် သားသမီးများဖြစ်ကြသော ၁။ဦးမြင့်ဦး၊ ၂။ဦးမြင့်အေး၊ ၃။ဒေါ်မြင့်မြင့်ငွေ၊ ၄။ဒေါ်မြင့်မြင့်အေး၊ ၅။ဒေါ်မြင့်မြင့်ကြည်၊ ၆။ဒေါ်ပြုံးပြုံးလှတို့ဖြစ်ပါသည်။

ယခုအခါ ဦးမြင့်ဦးနှင့်ဦးမြင့်အေးတို့သည် ကွယ်လွန်သွားကြပြီဖြစ်၍ ဦးမြင့်ဦး(ကွယ်လွန်)၏သား ဦးစိုးမြင့်မောင်၊ ဦးမြင့်အေး(ကွယ်လွန်)၏သားသမီးများဖြစ်ကြသော ၁။ဦးသန့်ဇော်အေး၊ ၂။ဒေါ်ယမင်းအေး၊ ၃။ဒေါ်စိုးမိုးအေးတို့သည် ၎င်းတို့ ဖခင်များ၏ကိုယ်စား အထက်ပါမြေကွက်များနှင့်အဆောက်အအုံများကို အမွေဆက်ခံခွင့်ရှိသူများဖြစ်ကြ၍ အထက်ပါမြေကွက်များ၊ အဆောက်အအုံများနှင့်ပတ်သက်၍ ကျွန်ုပ်မိတ်ဆွေများ၏ခွင့်ပြုချက်မရှိဘဲ ရောင်းချခြင်း၊ ပေါင်နှံခြင်း၊ လွှဲပြောင်းခြင်း၊ အမည်လွှဲပြောင်းခြင်း၊ ငှားရမ်းခြင်းများမပြုလုပ်ရန် အများသိစေရန် ကြေညာအပ်ပါသည်။

လွှဲအပ်ညွှန်ကြားချက်အရ
ဒေါ်ဝါဝါမွန် (LL.B)
အထက်တန်းရှေ့နေ(စဉ်-၄၈၉၂၂)
အမှတ်(၆၈၅/မြေညီထပ်)၊ သော်ကလမ်း၊ (၁)ရပ်ကွက်၊
မြောက်ဥက္ကလာပမြို့နယ်။ Ph:09-263630989, 09-785474591

ကန့်ကွက်နိုင်ပါသည်

ရန်ကုန်တိုင်းဒေသကြီး၊ ဒဂုံမြို့သစ်(မြောက်ပိုင်း)မြို့နယ်၊(၃၇)ရပ်ကွက်၊ သုခမိန်လမ်း၊ အမှတ်(၃၅၉)၊ မြေတိုင်းရပ်ကွက်အမှတ်(၃၇)၊ မြေကွက်အမှတ်(၃၅၉)၊ ဧရိယာ(၀.၀၆၃)ဧက အကျယ်ရှိ ဒေါ်သန်းသန်းမူ (KYN-၀၀၂၀၈၈) အမည်ပေါက်သည့် နှစ်(၆၀)ဂရန်မြေကွက်နှင့် ယင်းမြေကွက်ပေါ်ရှိ အဆောက်အဦအပါအဝင် အကျိုးခံစားခွင့်အရပ်ရပ်အားလုံးတို့ကို တရားဝင်အမည်ပေါက်ပိုင်ဆိုင်၍ အပြီးအပိုင်လွှဲပြောင်းရောင်းချပိုင်ခွင့်ရှိသူဟု ဝန်ခံကတိပြုသူ ဒေါ်သန်းသန်းမူ (၁၂/စခန(နိုင်)၀၁၈၇၆၁)ထံမှ ကျွန်ုပ်၏မိတ်ဆွေက အပြီးအပိုင်ဝယ်ယူရန်အတွက် စရန်ငွေအချို့ကို ပေးချေထားပြီးဖြစ်ပါ၍ ကန့်ကွက်လိုပါက အကျိုးခံစားခွင့်ရှိသူ မည်သူမဆို ပိုင်ဆိုင်မှုအထောက်အထား(မူရင်းများ) ဖြင့် ယနေ့မှစ၍ (၁၄) ရက်အတွင်း ကျွန်ုပ်ထံသို့ လာရောက်ကန့်ကွက်နိုင်ပါသည်။ သတ်မှတ်ရက်ထက်ကျော်လွန်ပါက အရောင်းအဝယ်ကို ဥပဒေနှင့်အညီ ပြီးဆုံးသည်အထိ ဆက်လက်ဆောင်ရွက်သွားမည်ဖြစ်ပါသည်။

လွှဲအပ်ညွှန်ကြားချက်အရ-

ဒေါ်ခိုင်ခိုင်စန်း	**ဒေါ်နှင်းနုလွင်**
(LL.B, D.B.L, D.I.L)	(LL.B)
တရားလွှတ်တော်ရှေ့နေ (စဉ်-၁၆၄၆၁)	အထက်တန်းရှေ့နေ (စဉ်-၅၃၁၁၄)

အမှတ်(၅၉၂)၊ သုမင်္ဂလာလမ်းမကြီး၊ (၅)ရပ်ကွက်၊ တောင်ဥက္ကလာပမြို့နယ်၊ ရန်ကုန်မြို့။ ဖုန်း - ၀၉-၄၀၁၆၀၂၈၀၀၊ ၀၉-၈၈၃၀၂၈၀၉၆

ကန့်ကွက်နိုင်ပါသည်

ရန်ကုန်တိုင်းဒေသကြီး၊ ဒဂုံမြို့သစ်(ဆိပ်ကမ်း)မြို့နယ်၊ မြေတိုင်းရပ်ကွက်အမှတ်(၁၅၀)၊ မြေကွက်အမှတ်(၁၉၁၈)၊ (၁၅၀)ရပ်ကွက်၊ အကျယ်အဝန်း(၄၀x၆၀)ပေ ဧရိယာ(၂၄၀၀ စတုရန်းပေ)ရှိသော **မြေကွက်**သည် ရန်ကုန်မြို့တော် စည်ပင်သာယာရေးကော်မတီနှင့်မြို့ရွာနှင့်အိုးအိမ်ဖွံ့ဖြိုးရေးဦးစီးဌာနတွင် **ပါမစ်အမည်ပေါက် ဦးမောင်မောင်အေး(TKA-၁၂၀၄၅၇)** အမည်ဖြင့် မှတ်သားတည်ရှိပြီး အမည်ပေါက်ထံမှတစ်ဆင့် အရပ်ကတိ စာချုပ်အဆက်ဆက်ဖြင့် လက်ဝယ်ပိုင်ဆိုင်ထားသူဖြစ်သော **ဦးတင်ဝင်းကြည်[၈/ပခန(နိုင်)၁၃၄၈၀၀]**ထံမှ ကျွန်ုပ်၏မိတ်ဆွေဖြစ်သော **ဒေါ်သင်းသင်း(ခ)နှင်းနှင်း[၁၂/မဂတ(နိုင်)၀၇၂၃၆၃]**က အပြီးအပိုင်ဝယ်ယူရန်အတွက်**(၂၆-၅-၂၀၂၅)**ရက်နေ့တွင် စရန်ငွေ တစ်စိတ်တစ်ဒေသကိုပေးချေထားပြီးဖြစ်ပါသည်။ အဆိုပါ အရောင်းအဝယ်ကို ကန့်ကွက်လိုသူများရှိပါက ဤကြော်ငြာပါသည့်နေ့မှစ၍ **(၇)ရက်အတွင်း** ကျွန်ုပ်နှင့်မြေရှင်ထံသို့ ပိုင်ဆိုင်မှုအထောက်အထား စာရွက်စာတမ်းမူရင်းများကို ကိုင်ဆောင်၍ လာရောက်ကန့်ကွက်နိုင်ပါသည်။ သတ်မှတ်ရက်ကျော်လွန်ပါက အရောင်းအဝယ်ပြုလုပ်မည့် မြေကွက်ကို ဥပဒေနှင့်အညီ ဆက်လက်ဆောင်ရွက်သွားမည်ဖြစ်ကြောင်း အများသိစေရန် ကြေညာအပ်ပါသည်။ **လွှဲအပ်ညွှန်ကြားချက်အရ**

ဒေါ်သန်းမြင့် LL.B, WIPO (Switzerland)
တရားလွှတ်တော်ရှေ့နေ(စဉ်-၁၂၇၇၄)
၄၃၊ သီတာလမ်း၊ ရန်အောင်ရပ်ကွက် ၊ သင်္ဃန်းကျွန်းမြို့နယ်၊ ရန်ကုန်မြို့။ ဖုန်း-၀၉-၉၆၇၆၈၃၂၀၄၊ ၀၉-၄၅၀၂၇၉၄၆၈

ကန့်ကွက်နိုင်ပါကြောင်းကြော်ငြာ

ရန်ကုန်မြို့၊ ဒဂုံမြို့သစ်(မြောက်ပိုင်း)မြို့နယ်၊ မြေတိုင်းရပ်ကွက်အမှတ်(၄၆)၊ ရွှေလီ(၁)လမ်း၊ မြေကွက်အမှတ် (၆၀/က)၏ မြေအကျယ်အဝန်း(၂၀x ၆၀)ပေ၊ (၁၂၀၀)စတုရန်းပေရှိ ဦးဝင်းနောင်[၁၃/ကလန(နိုင်)၀၅၇၃၄၉] အမည်ပေါက် နှစ်(၆၀)ဂရန်မြေအမျိုးအစားမြေကွက်နှင့်တကွ ယင်းမြေကွက်ပေါ်ရှိ အကျိုးခံစားခွင့်အရပ်ရပ်တို့အား ရောင်းချပိုင်ခွင့်ရှိကြောင်း အဆိုပြုသူ ဒေါ်ခိုင်ရွှေဝါ[၁၂/ဗဟန(နိုင်)၀၀၀၈၈၆]ထံမှ ကျွန်ုပ်တို့၏မိတ်ဆွေဖြစ်သူမှ ဝယ်ယူရန်အတွက်စရန်ငွေအချို့ကို ပေးချေထားပြီးဖြစ်ပါ၍ ကန့်ကွက်လိုသူများရှိပါက ယခုကြော်ငြာပါသည့်ရက်မှစ၍ (၇)ရက်အတွင်းခိုင်လုံသောစာရွက်စာတမ်း အထောက်အထားများဖြင့် လူကိုယ်တိုင်လာရောက်ကန့်ကွက်အရေးဆိုနိုင်ပါသည်။ သတ်မှတ်ရက်အတွင်း ကန့်ကွက်ခြင်းမရှိပါက ဥပဒေနှင့်အညီ အရောင်းအဝယ် ဆက်လက်ပြုလုပ်သွားမည်ဖြစ်ကြောင်း ကြော်ငြာအပ်ပါသည်။

လွှဲအပ်ညွှန်ကြားချက်အရ

ဦးဇော်မျိုးအောင်(စဉ်-၁၁၄၆၂)	**ဒေါ်ခင်အေးသန်း(စဉ်-၉၁၁၉)**
(LL.B, D.I.L)	**(LL.B, D.B.L, D.I.L, WIPO switzerland)**

(တရားလွှတ်တော်ရှေ့နေများ)
အမှတ်(၁၀/၁၂)၊ ပထမထပ်၊ ၃၅-လမ်း(အောက်)၊ ကျောက်တံတားမြို့နယ်၊ ရန်ကုန်မြို့။
ဖုန်း-၀၉-၂၅၃၁၁၈၀၁၄၊ ၀၉-၄၂၀၂၆၆၀၆၁၊ ၀၉-၄၅၇၇၅၁၂၄၁

ကန့်ကွက်နိုင်ကြောင်းကြော်ငြာ

ရန်ကုန်တိုင်းဒေသကြီး၊ တွံတေးခရိုင်၊ တွံတေးမြို့နယ်၊ စမ်းရွာကျေးရွာ၊ စမ်းရွာကွင်း၊ ကွင်းအမှတ်-၁၁၃(က)၊ ဦးပိုင်အမှတ်(၆၆/၂)၊ ဧရိယာ(၀ ·၁၂) ဧကရှိ (၃/ခ)ရပြီး၊ မြေပိုင်မြေကွက်သည် ဦးသိန်းငွေ (၁၂/တတန(နိုင်)၀၇၇၇၁၁) အမည်ပေါက်လက်ဝယ်ပိုင်ဆိုင်ပြီး၊ ရောင်းချပိုင်ခွင့်ရှိကြောင်း၊ ပြဿနာ အရှုပ်အရှင်း ကင်းရှင်းကြောင်း ဝန်ခံကတိပြု၍ ကျွန်ုပ်၏မိတ်ဆွေက အပြီးအပိုင်ဝယ်ယူရန် စရန်ငွေတစ်စိတ်တစ်ဒေသကို ပေးချေထားပြီးဖြစ်ပါသည်။ အဆိုပါမြေပိုင်မြေကွက်နှင့်ပတ်သက်၍ ပိုင်ရေးဆိုင်ခွင့်ရှိသူ မည်သူမဆို ကန့်ကွက်လိုပါက ဤကြော်ငြာပါသည့်နေ့မှစ၍ (၁၄)ရက်အတွင်း ခိုင်လုံသည့် အထောက်အထား၊ ပိုင်ဆိုင်မှု မူရင်းများဖြင့် ကျွန်ုပ်ထံလာရောက်ကန့်ကွက်နိုင်ပါသည်။ သတ်မှတ်ရက်ကျော်လွန်၍ ကန့်ကွက်မှုတစ်စုံတစ်ရာမရှိပါက မြေပိုင်မြေကွက်နှင့်အိမ်အား ဥပဒေနှင့်အညီ အရောင်းအဝယ်အား ငွေဆက်လက်ပေးချေပြီး ပိုင်ရေးဆိုင်ခွင့်ကိစ္စများအား ဆက်လက်ဆောင်ရွက်သွားမည် ဖြစ်ကြောင်း ကြေညာအပ်ပါသည်။

လွှဲအပ်ညွှန်ကြားချက်အရ - ဒေါ်အေးအေးမူ(စဉ်-၈၂၂၃) (၁၀-၅-၂၀၀၂)
LL.B, D.B.L,D.M.L တရားလွှတ်တော်ရှေ့နေ
တိုက်-၉/၁၁၊မြေညီထပ်၊ (၃၆)လမ်းအောက်၊ ကျောက်တံတားမြို့နယ်၊ ရန်ကုန်မြို့။ ဖုန်း-၀၉ ၅၀၁၃၉၉၁

ကန့်ကွက်နိုင်ကြောင်းကြော်ငြာ

ရန်ကုန်တိုင်း၊ဒဂုံမြို့သစ်အရှေ့ပိုင်းမြို့နယ်၊မြေတိုင်းရပ်ကွက်(၁၃၂)၊ဒေသန္တရလမ်း(ခ)ကုန်းဘောင်လမ်း၊မြေကွက်အမှတ်(၇)၊အကျယ်အဝန်း(၄၀ပေ×၆၀ပေ)ရှိ ဦးငွေအောင်(TKA ၀၂၁၁၈၉)အမည်ပေါက်မြေချပါမစ် မြေကွက်နှင့်အကျိုးခံစားခွင့်များအားအရောင်းအဝယ်စာချုပ်အရပိုင်ဆိုင်ပြီး လွှဲပြောင်းရောင်းချပိုင်ခွင့်ရှိသူဖြစ်ကြောင်းဝန်ခံကတိပြုသူ ဦးဇော်လင်းမိုး(၁၄/မမန(နိုင်)၁၃၀၂၉၁)ထံမှကျွန်ုပ်၏မိတ်ဆွေကဝယ်ယူရန်စရန်ငွေအချို့ကိုပေးချေထားပြီးဖြစ်ပါ၍ကန့်ကွက်လိုသူများရှိပါကအထောက်အထား(မူရင်း)များဖြင့်ယနေ့မှစ၍(၁၄)ရက်အတွင်းကန့်ကွက်နိုင်ပါသည်။ကန့်ကွက်မည့်သူမရှိပါကအရောင်းအဝယ်ကိုဆက်လက်ဆောင်ရွက်သွားမည်ဖြစ်ပါသည်။

လွှဲအပ်ညွှန်ကြားချက်အရ - **ဒေါ်ခိုင်ဇင်ဦး** LL.B, D.B.L, D.I.P.L
တရားလွှတ်တော်ရှေ့နေ (စဉ်-၉၉၃၆)
အမှတ် (၁၀၅၁)၊ပြဟ္မစိုရ်လမ်း၊ ၅-ရပ်ကွက်၊ တောင်ဥက္ကလာပမြို့နယ်။ ဖုန်း- ၀၉ ၄၂၀၀၇၀၇၂၉၊

အများသိစေရန်ကြေညာချက်

ရန်ကုန်တိုင်းဒေသကြီး၊ လှိုင်သာယာ(အနောက်ပိုင်း)မြို့နယ်၊ (၁၆)ရပ်ကွက်၊ ဇေယျာသီရိ(၃)လမ်း၊ မြေတိုင်းရပ်ကွက်အမှတ်(သကမ-၁၃)၊ မြေကွက်အမှတ်(၂၄၂/က)၊ ဧရိယာ(အလျား၂၀ပေxအနံ၆၀ပေ)ဟု ခေါ်တွင်သော ဦးသိန်းအောင် အမည်ပေါက်မြေချပါမစ်မြေကွက်နှင့် ယင်းမြေကွက်ပေါ်တွင် တွယ်ကပ်တပ်ဆင်ထားသော အကျိုးခံစားခွင့်အရပ်ရပ်အားလုံးကို ပိုင်ဆိုင်အကျိုးခံစားခွင့်၊ ရောင်းချပိုင်ခွင့်ရှိသူဖြစ်သော ဒေါ်အေးသန္တာ(ဘ)ဦးဝင်းမြင့်[၁၂/ကမန(နိုင်)၀၉၈၄၈၄]ထံမှ ကျွန်ုပ်၏မိတ်ဆွေဖြစ်သော ဒေါ်ဆုရည်မွန်(ဘ)ဦးကျော်ဝင်း [၉/တသန(နိုင်)၁၄၄၉၀၃]မှ အပြီးအပိုင် ဝယ်ယူရန်အတွက် စရန်ငွေတစ်စိတ်တစ်ဒေသကိုပေးချေထားပြီးဖြစ်ပါသည်။ အဆိုပါမြေအိမ်နှင့်ပတ်သက်၍ ကန့်ကွက်လိုပါက ဤကြော်ငြာပါသည့်နေ့ရက်မှစ၍ (၇)ရက်အတွင်း ခိုင်လုံသောစာရွက်စာတမ်းမူရင်းများဖြင့် ကျွန်ုပ်ထံသို့ လာရောက်ကန့်ကွက်နိုင်ပါကြောင်းနှင့် သတ်မှတ်ရက်ကျော်လွန်ပါက အပြီးသတ် ငွေပေးချေ၍အရောင်းအဝယ်အား ပြီးဆုံးအောင် ဥပဒေနှင့်အညီဆက်လက်ဆောင်ရွက်သွားမည်ဖြစ်ပါကြောင်း အများသိစေရန် ကြေညာအပ်ပါသည်။

လွှဲအပ်ညွှန်ကြားချက်အရ-

ဒေါ်အိအိဖြိုး	**ဦးမောင်မောင်မြင့်**
LL.B., D.B.L.,D.I.B.L.,	**LL.B., D.B.L, WIPO (Switzerland)**
D.I.L.,D.M.L., WIPO (Switzerland)	**တရားလွှတ်တော်ရှေ့နေ(စဉ်-၁၅၃၃၉)**
တရားလွှတ်တော်ရှေ့နေ(စဉ်-၁၃၄၇၀)	

အမှတ်(၂၃၄)၊ ကမ်းနားလမ်း၊ မကျည်းတန်းတောင်/ အနောက်ရပ်ကွက်၊ ကြည့်မြင်တိုင်မြို့နယ်၊ ရန်ကုန်တိုင်းဒေသကြီး။
ဖုန်း-၀၉-၄၂၈၃၄၃၀၃၈၊ ၀၉-၂၅၄၃၈၃၇၆၁

သိရှိက
အမြန်ဆက်သွယ်ပါ

(၂၅-၅-၂၀၂၅)ရက်နေ့ (၂၀:၃၀) အချိန်ခန့်၊ အလုံမြို့နယ်၊ ကမ်းနားလမ်းပေါ် ဒန်အိုးစက်မှတ်တိုင် အနီးတွင် ယာဉ်တိုက်မှုကြောင့်သေဆုံးသွားသော အမည်/နေရပ်လိပ်စာ (စုံစမ်းဆဲ)၊ အသက်(၅၀)နှစ်ခန့် မြန်မာအမျိုးသမီး(တီရှပ်အနက်ရောင်လက်တို၊ အုန်းခွံရောင်ကွက်စိတ်ပုဆိုးဝတ်ဆင်ထားသူ)အား သိရှိသူများရှိပါက ဖုန်း-၀၉-၂၂၂၀၄၈၁ သို့ ဆက်သွယ်အကြောင်းကြားပေးပါရန်။

လ-၂၀၉၆၁၅
ဒုရဲအုပ် အောင်သန့်ဇော်
အမှတ်(၇)ယာဉ်ထိန်းရဲ
ဒုတပ်ဖွဲ့ခွဲမှူးရုံး(ရန်ကုန်-အနောက်)
ဟံသာဝတီအဝိုင်းယာဉ်မှုစစ်ရုံး၊
စမ်းချောင်းမြို့နယ်။
ဖုန်း-၀၉-၂၂၂၀၄၈၁

ခရစ်တော်၌အိပ်ပျော်ခြင်း

Nu Esther Pau Sann Cing

အသက်(၃၄)နှစ်

ရန်ကုန်မြို့၊ သာကေတမြို့နယ်၊ ၄/တောင်ရပ်ကွက်၊ အမှတ်(၆၂၈)၊ အောင်သစ္စာလမ်းအနောက်နေ Rev. Dr. Cope Suan Pau–Nu Neam Khan Cing တို့၏ ချစ်လှစွာသော တစ်ဦးတည်းသော သမီး၊ Pa Cin Son (a) U Nay Zar Ye Linn Htike (ခေတ္တကိုရီးယား)၏ ချစ်လှစွာသောဇနီးဖြစ်သူ Nu Esther Pau Sann Cing (Formerly Staff of Singaporean Embassy)သည် ၂၅–၅–၂၀၂၅ (တနင်္ဂနွေနေ့)နံနက် ၁၀:၂၀ နာရီတွင် ရန်ကုန်ပြည်သူ့ဆေးရုံကြီး၌ ရုတ်တရက် ခရစ်တော်၌ ဘုန်းတော်ဝင်စားပါသဖြင့် ၂၈–၅–၂၀၂၅ (ဗုဒ္ဓဟူးနေ့) မွန်းလွဲ ၁ နာရီတွင် ရေဝေးခန်းမ၌ ဝတ်ပြုကိုးကွယ်ပြီး ရေဝေးခရစ်ယာန်ဂိုဏ်းပေါင်းစုံဥယျာဉ်တော်၌ ဂူသွင်းသင်္ဂြိုဟ်မည်ဖြစ်ကြောင်း ရပ်နီးရပ်ဝေးရှိ ဆွေမျိုးမိတ်သင်္ဂဟအပေါင်းအား အလွန်ညှိုးငယ်စွာဖြင့် အကြောင်းကြားအပ်ပါသည်။

ကျန်ရစ်သူမိသားစု

ကန့်ကွက်နိုင်ကြောင်းကြေညာချက်

ရန်ကုန်မြို့၊ ဒဂုံမြို့သစ်(မြောက်ပိုင်း)မြို့နယ်၊ မြေတိုင်းရပ်ကွက်အမှတ်–၃၆၊ မြေကွက်အမှတ်–၄၁၊ ဧရိယာ(၀.၀၅၅)ဧက၊ (၄၀ပေx၆၀ပေ) အကျယ်အဝန်းရှိ နှစ်(၆၀)ဂရန်မြေကွက်နှင့် ယင်းမြေကွက်ပေါ်ရှိ ဒဂုံမြို့သစ်(မြောက်ပိုင်း)မြို့နယ်၊ ၃၆–ရပ်ကွက်၊ ဘုရင့်နောင်လမ်း၊ အမှတ်–၄၁ ဟု ခေါ်တွင်သည့် (၂)ထပ် RC အဆောက်အဦ အပါအဝင် အကျိုးခံစားခွင့်အရပ်ရပ်တို့သည် ရန်ကုန်မြို့တော်စည်ပင်သာယာရေးကော်မတီ၊ မြို့ပြမြေစီမံခန့်ခွဲမှုဌာနရှိ မြို့မြေစာရင်းတွင် ဦးအောင်ကိုကိုငြိမ်း[၁၀/သဖရ(နိုင်)၀၇၀၆၃၃]အမည်ဖြင့် မှတ်သားတည်ရှိပါသည်။ မြေအမည်ပေါက်သူ ဦးအောင်ကိုကိုငြိမ်းက ဖော်ပြပါမြေကွက်နှင့် အဆောက်အဦ အပါအဝင် အကျိုးခံစားခွင့်အရပ်ရပ်တို့အား မိမိကိုယ်တိုင် လက်ဝယ်ထားနေထိုင်ပိုင်ဆိုင်ကြောင်း၊ အမွေဆိုင် အပေါင်အနှံ အရှုပ်အရှင်း ကင်းရှင်းကြောင်းနှင့် လွှဲပြောင်းရောင်းချခြင်းဖြင့် စီမံခန့်ခွဲပိုင်ခွင့်ရှိကြောင်း ဝန်ခံကတိပြုလျက် ကျွန်ုပ်၏မိတ်ဆွေထံသို့ အပြီးအပိုင် လွှဲပြောင်းရောင်းချရန် စကားကမ်းလှမ်းရာ ကျွန်ုပ်၏မိတ်ဆွေက အပြီးအပိုင် ဝယ်ယူရန်အတွက် အရောင်းအဝယ်ပြုသည့်တန်ဖိုးငွေ၏ တစ်စိတ်တစ်ဒေသကို စရန်ငွေအဖြစ် ပေးချေထားပြီးဖြစ်ပါသည်။ ကန့်ကွက်လိုသူရှိပါက ဤကြေညာချက်ပါသည့်နေ့မှစ၍ (၁၄)ရက်အတွင်း ကျွန်ုပ်ထံ ခိုင်လုံသော စာရွက်စာတမ်းအထောက်အထားမူရင်းများနှင့်တကွ ကန့်ကွက်နိုင်ကြောင်းနှင့် သတ်မှတ်ရက်ကျော်လွန်ပါက အရောင်းအဝယ်ကိစ္စကို ဥပဒေနှင့်အညီ ဆက်လက်ဆောင်ရွက်သွားမည်ဖြစ်ကြောင်း အများသိစေရန် ကြေညာအပ်ပါသည်။

လွှဲအပ်ညွှန်ကြားချက်အရ –
ဒေါ်လဲ့လဲ့ဝင်း (LL.B, D.B.L, D.I.L, D.M.L)
တရားလွှတ်တော်ရှေ့နေ (စဉ်–၁၄၁၃၂)
အမှတ်–၁၆၇(မြေညီထပ်)၊ ၃၈–လမ်း(အလယ်)၊ ၆–ရပ်ကွက်၊
ကျောက်တံတားမြို့နယ်၊ ရန်ကုန်တိုင်းဒေသကြီး။
ဖုန်း–၀၉–၅၁၄၃၂၃၂၊ ၀၉–၇၉၈၅၉၅၅၀၅

ကန့်ကွက်နိုင်ကြောင်းကြော်ငြာ

လှိုင်သာယာမြို့နယ်၊မြေတိုင်းရပ်ကွက်အမှတ်–၅၊မြေကွက်အမှတ်–၄၊ဧရိယာ(၀.၀၅၅)ဧက၊မြေကွက်တည်နေရာအမှတ်(၄)၊သမိန်ဗရမ်းလမ်း၊(၃)ရပ်ကွက် လှိုင်သာယာမြို့နယ်၊ဦးစံကြိုင်(၁၂/အစန(နိုင်)၀၂၀၈၁၁)အမည်ပေါက်နှစ်(၆၀)မြေငှားဂရန်မြေအားတရားလိုဦးပိုင်ငြိမ်းဦး(၁၂/အစန(နိုင်)၂၀၆၃၂၃) ဦးသက်ပိုင်ဖြိုး(၁၂/အစန(နိုင်)၂၀၆၃၂၆)တို့မှတရားပြိုင်ဦးစံကြိုင်အပေါ် လှိုင်သာယာ(အရှေ့ပိုင်း)မြို့နယ်တရားရုံးတော်၊၂၀၂၄ခုနှစ်၊တရားမကြီးမှုအမှတ်–၁၁ဖြင့်ပဋိညာဉ်အတိုင်းအရောင်းအဝယ်မှတ်ပုံတင်စာချုပ်ချုပ်ပေးစေလိုမှုစွဲဆိုခဲ့ခြင်းအပေါ်စရိတ်နှင့်တကွအနိုင်ဒီကရီချမှတ်သည့်(၆–၈–၂၀၂၄) ရက်စွဲပါစီရင်ချက်၊လှိုင်သာယာ(အရှေ့ပိုင်း)မြို့နယ်တရားရုံး၊၂၀၂၄ခုနှစ်၊ တရားမဇာရီမှုအမှတ်–၁၇၏(၅–၁၂–၂၀၂၄)ရက်စွဲပါဘီလစ်ခန့်အပ်သည့် အမိန့်၊လှိုင်သာယာ(အရှေ့ပိုင်း)မြို့နယ်တရားရုံး၏(၃–၁–၂၀၂၅)ရက်စွဲပါ ဘီလစ်ခန့်အပ်စာ၊ဂရန်မူရင်း၊နိုင်ငံသားစိစစ်ရေးကတ်တို့တင်ပြ၍တရားရုံး ကိုယ်စားဘီလစ်ဦးဇော်ထွန်း(၁၂/မရက(နိုင်)၀၅၅၄၁၃)မှအရောင်းအဝယ် စာချုပ်ချုပ်ဆိုရန်မြေပုံကူးလျှောက်ထားလာရာတရားဝင်ခိုင်လုံသောအထောက် အထားများဖြင့်ဤကြော်ငြာပါသည့်နေ့မှစ၍(၇)ရက်အတွင်းကန့်ကွက်နိုင်ပါ ကြောင်းနှင့်ကန့်ကွက်မှုမရှိပါကလုပ်ထုံးလုပ်နည်းအတိုင်းဆက်လက်ဆောင် ရွက်ပေးမည်ဖြစ်ပါကြောင်းအသိပေးကြေညာအပ်ပါသည်။

ဌာနမှူး(ဒုတိယညွှန်ကြားရေးမှူးချုပ်)
မြို့ပြမြေစီမံခန့်ခွဲမှုဌာန၊ရန်ကုန်မြို့တော်စည်ပင်သာယာရေးကော်မတီ

ကန့်ကွက်နိုင်ကြောင်းကြော်ငြာ

တာမွေမြို့နယ်၊မြေတိုင်းရပ်ကွက်အမှတ်–၃၄အီး၊မြေကွက်အမှတ်–၂၀၃၊ ၂၂၇၅စတုရန်းပေ၊မြေကွက်တည်နေရာအမှတ်–၃၉၊(၁၆၆)လမ်း၊တာမွေကြီး (ခ)ရပ်ကွက်၊တာမွေမြို့နယ်၊ဒေါ်လှလှ(ခ)လူကင်လျူ(အယ်လ်/အမ်ဒီဒဗလျူ ၀၀၆၄၂၃)အမည်ပေါက်နှစ်(၉၀)မြေငှားဂရန်မြေအားအမည်ပေါက်–ဒေါ်လှလှ (ခ)လူကင်လျူ(၁၂/တမန(နိုင်)၀၇၁၂၀၁)(အယ်လ်/အမ်ဒီဒဗလျူ–၀၀၆၄ ၂၃)မှနိုင်ငံသားစိစစ်ရေးကတ်ပြား၊နှစ်(၉၀)မြေငှားဂရန်(Copy)တို့ကိုတင် ပြ၍ဘဏ်ချေးမြေပုံကူးလျှောက်ထားလာခြင်းနှင့်ပတ်သက်၍၂၀၀၂ခုနှစ်တွင် ဒေါ်လှလှမှဘဏ်ငွေချေးရန်မြေပုံကူးလျှောက်ထားခဲ့သော်လည်းမြေပုံမြေရာ ဇဝင်မူရင်းကိုထုတ်ယူခဲ့ခြင်းမရှိပါကြောင်း၊(၃–၇–၂၀၀၂)ရက်စွဲဖြင့်ဒေါ်ခင် နွဲ့မှကန့်ကွက်ထားခြင်းနှင့်ပတ်သက်၍မိမိမှမသိရှိပါကြောင်း၊အဆိုပါမြေကွက် ၏ဂရန်မူရင်းမှာလည်းမိမိ၏လက်ဝယ်တွင်ရှိပါကြောင်းနှင့်အခြားမည်သူတစ် ဦးတစ်ယောက်ကိုမျှလွှဲပြောင်းရောင်းချထားခြင်း၊ပေါင်နှံထားခြင်း၊ပေးကမ်း ထားခြင်း၊စွန့်လွှတ်ထားခြင်း၊လှူဒါန်းထားခြင်း၊အာမခံအဖြစ်တင်သွင်းထား ခြင်းတို့လုံးဝမရှိပါကြောင်းနှင့်၄င်းမြေကွက်နှင့်ပတ်သက်၍အရှုပ်အရှင်းပြ ဿနာတစ်စုံတစ်ရာပေါ်ပေါက်လာပါကမိမိကသာတာဝန်ယူဖြေရှင်းပေးမည် ဖြစ်ကြောင်း၊(၁၂–၈–၂၀၂၄)ရက်စွဲပါကျမ်းကျိန်လွှာပူးတွဲ၍ဒေါ်လှလှ(ခ)လူ ကင်လျူမှ(၁၉–၈–၂၀၂၄)ရက်စွဲပါစာဖြင့်ဝန်ခံကတိပြုတင်ပြလာပါသဖြင့် ဒေါ်လှလှ(ခ)လူကင်လျူ၏ဘဏ်ငွေချေးရန်မြေပုံကူးလျှောက်ထားလာခြင်း အားတရားဝင်ခိုင်လုံသောအထောက်အထားများဖြင့်ဤကြော်ငြာပါသည့်နေ့မှ စ၍(၇)ရက်အတွင်းကန့်ကွက်နိုင်ပါကြောင်းနှင့်ကန့်ကွက်မှုမရှိပါကလုပ်ထုံးလုပ် နည်းအတိုင်းဆက်လက်ဆောင်ရွက်ပေးမည်ဖြစ်ပါကြောင်းအသိပေးကြေညာ အပ်ပါသည်။

ဌာနမှူး(ဒုတိယညွှန်ကြားရေးမှူးချုပ်)
မြို့ပြမြေစီမံခန့်ခွဲမှုဌာန၊ရန်ကုန်မြို့တော်စည်ပင်သာယာရေးကော်မတီ

သင့်သွေးဖြင့် အသက်ကယ်ပါ

ကန့်ကွက်နိုင်ကြောင်းကြော်ငြာ

သဃ်္ဃန်းကျွန်းမြို့နယ်၊ မြေတိုင်းရပ်ကွက်အမှတ်–၃၀/သုဝဏ္ဏ (ဘုရားအနီး)၊ မြေကွက်အမှတ်–၁၉၉၊ မြေကွက်တည်နေရာအမှတ်(၁၉၉)၊ ခရေမြိုင်လမ်း၊ (၃၀)ရပ်ကွက်၊ သဃ်္ဃန်းကျွန်းမြို့နယ်၊ (ဦးထွန်းလှ)[၁၂/မဂတ(နိုင်)၀၁၆၆၃၃]အမည်ပေါက် နှစ်(၆၀)မြေငှားဂရန်မြေအား အမည်ပေါက် ဦးထွန်းလှ(ခင်ပွန်း) ကွယ်လွန်သဖြင့် ဒေါ်ခင်သန်းမြင့်[၁၂/မဂတ(နိုင်)၀၁၂၆၇၂] မှ တရားဝင်အမွေဆက်ခံခွင့်ရှိသည့်တစ်ဦးတည်းသော ဇနီးတော်စပ်ကြောင်း၊ ၎င်းမှလွဲ၍ အခြားသောအမွေဆက်ခံမည့်သူတစ်ဦးတစ်ယောက်မျှ မရှိကြောင်း ကျမ်းကျိန်လွှာ–၃၂၂/၂၀၂၅(၂၈–၃–၂၀၂၅)၊ သေစာရင်း၊ အိမ်ထောင်စုစာရင်း၊ ဂရန်မူရင်းတို့တင်ပြ၍ ပိုင်ဆိုင်ကြောင်းစာချုပ်ချုပ်ဆိုရန် မြေပုံကူးလျှောက်ထားလာမှုအပေါ် ကန့်ကွက်ရန်ရှိပါက တရားဝင်ခိုင်လုံသော အထောက်အထားများဖြင့် ဤကြော်ငြာပါသည့်နေ့မှစ၍ (၇)ရက်အတွင်း ကန့်ကွက်နိုင်ပါကြောင်းနှင့် ကန့်ကွက်မှုမရှိပါက လုပ်ထုံးလုပ်နည်းအတိုင်း ဆက်လက်ဆောင်ရွက်ပေးမည်ဖြစ်ပါကြောင်း အသိပေးကြေညာအပ်ပါသည်။

ဌာနမှူး(ဒုတိယညွှန်ကြားရေးမှူးချုပ်)
မြို့ပြမြေစီမံခန့်ခွဲမှုဌာန
ရန်ကုန်မြို့တော်စည်ပင်သာယာရေးကော်မတီ

ကန့်ကွက်နိုင်ကြောင်းကြော်ငြာ

ဒဂုံမြို့သစ်(အရှေ့ပိုင်း)မြို့နယ်၊ မြေတိုင်းရပ်ကွက်အမှတ်–၉၊ မြေကွက်အမှတ်–ထ/၆၂၊ မြေကွက်တည်နေရာအမှတ်–ထ/၆၂၊ ရာဇာဓိရာဇ်လမ်း၊ ၉–ရပ်ကွက်၊ ဒဂုံမြို့သစ်(အရှေ့ပိုင်း)မြို့နယ်၊ ဦးရှိန်ဝင်း[၁၂/ဒဂန(နိုင်)၀၂၁၇၇၆] အမည်ပေါက်နှစ်(၆၀)မြေငှားဂရန်မြေအား အမည်ပေါက်ဦးရှိန်ဝင်းထံမှ SP၂၅၄၄၁/၁၀–၁၂–၂၀၁၃ ဖြင့်ရသူ ဦးအောင်စိုးအား(တရားပြိုင်)ထားကာ ဦးခင်စိုး[၉/နထက(နိုင်)၀၀၀၃၇၈]၊ ဒေါ်အေးအေးမင်း[၁၂/လမန(နိုင်)၁၃၇၈၂၀] တို့မှ(တရားလို)ပြုလုပ်၍ မင်္ဂလာဒုံမြို့နယ်တရားရုံးတွင် အရောင်းအဝယ်မှတ်ပုံတင်စာချုပ်ချုပ်ဆိုပေးစေလိုမှုဖြင့် တရားစွဲဆိုခဲ့ရာအနိုင်ဒီကရီရရှိသဖြင့် တရားရုံး(ကိုယ်စား)ဘီလစ်ဒေါ်နုနုလှိုင်[၁၂/ဥကမ(နိုင်)၀၀၄၉၁၄]မှမင်္ဂလာဒုံ မြို့နယ်တရားရုံး၏ တရားမကြီးမှုအမှတ်–၁၈/၂၀၂၁(၈–၇–၂၁)၊ တရားမဇာရီမှု အမှတ်(၁၈/၂၀၂၁)(၂၇–၉–၂၀၂၁)၊ တရားပြိုင်အပေါ် အရောင်းအဝယ်စာချုပ် ချုပ်ဆိုပေးစေလိုမှု အနိုင်ဒီကရီချမှတ်သည့်စီရင်ချက်နှင့်အမိန့်၊ တရားရုံး နေ့စဉ်မှတ်တမ်း၊ ဘီလစ်ခန့်စာ၊နိုင်ငံသားစိစစ်ရေးကတ်တို့တင်ပြ၍ အရောင်း မြေပုံကူး လျှောက်ထားလာခြင်းအား မြေပြင်ကွင်းဆင်းစစ်ဆေးရာမြေပေါ် တွင် မြေကွက်လပ်ဖြစ်ပြီး ကွင်းဆင်းသိရှိကြောင်းတရားနိုင် ဦးခင်စိုးမှလက်မှတ် ရေးထိုးပေးပါသည်။ သို့ဖြစ်ပါ၍ ဘီလစ် ဒေါ်နုနုလှိုင်မှ အရောင်းမြေပုံကူး လျှောက်ထားလာရာ တရားဝင်ခိုင်လုံသောအထောက်အထားများဖြင့် ဤကြော်ငြာပါသည့်နေ့မှစ၍ (၇)ရက်အတွင်း ကန့်ကွက်နိုင်ပါကြောင်းနှင့် ကန့်ကွက်မှုမရှိပါက လုပ်ထုံးလုပ်နည်းအတိုင်း ဆက်လက်ဆောင်ရွက် ပေးမည်ဖြစ်ပါကြောင်း အသိပေးကြေညာအပ်ပါသည်။

ဌာနမှူး(ဒုတိယညွှန်ကြားရေးမှူးချုပ်)
မြို့ပြမြေစီမံခန့်ခွဲမှုဌာန
ရန်ကုန်မြို့တော်စည်ပင်သာယာရေးကော်မတီ

ကန့်ကွက်နိုင်ကြောင်းကြော်ငြာ

ဒဂုံမြို့သစ်(တောင်ပိုင်း)မြို့နယ်၊မြေတိုင်းရပ်ကွက်အမှတ်–၂၅၊မြေကွက်အမှတ်–၁၀၁၄(ခ)၊မြေကွက်တည်နေရာအမှတ်–၁၀၁၄(ခ)၊မြိတ်လမ်း၊(၂၅) ရပ်ကွက်၊ဒဂုံတောင်၊ဦးဘချစ်(AA–၀၁၅၆၅၀)အမည်ပေါက်နှစ်(၆၀)မြေငှားဂရန်မြေအားဂရန်အမည်ပေါက်–ဦးဘချစ်(ခင်ပွန်း)ဖြစ်သူသည်(၄–၁၂–၂၀၀၄)ရက်နေ့တွင်ကွယ်လွန်၍ဇနီးဖြစ်သူဒေါ်လှမြင့်(၁၂/ဥကမ(နိုင်)၁၃၄ ၂၇၂)မှတရားဝင်အမွေဆက်ခံခွင့်ရှိသူဇနီးဖြစ်ကြောင်း၊ခင်ပွန်းဖြစ်သူတွင် မိမိမှလွဲ၍အခြားသောဇနီးမယားတစ်ဦးတစ်ယောက်မျှမရှိပါကြောင်း၊အထက် ပါမြေကွက်၏အကျိုးခံစားခွင့်အရပ်ရပ်အားလုံးတို့အားတစ်ဦးတည်းသောဇနီး ဖြစ်သူမိမိကသာလျှင်အမွေဆက်ခံပိုင်ဆိုင်ပါကြောင်း၊မိမိမှလွဲ၍အခြားသော အမွေဆက်ခံပိုင်ဆိုင်မည့်သူတစ်ဦးတစ်ယောက်မျှမရှိပါကြောင်း၊ကျမ်းကျိန် လွှာအမှတ်–၂၉၉၆/၂၀၂၄(၂၃–၁၂–၂၀၂၄)၊အသိသက်သေနှစ်ဦး၏ထောက် ခံကျမ်းကျိန်လွှာနှစ်စောင်၊သေစာရင်း၊အိမ်ထောင်စုစာရင်း၊အဆိုပါမြေကွက်၏ နှစ်(၆၀)မြေငှားဂရန်မူရင်းမှာမိမိလက်ထဲတွင်သိမ်းဆည်းထားရာမှအထား အသိုမှားယွင်းမှုကြောင့်ပျောက်ဆုံးသွားသည်မှာမှန်ကန်ပါကြောင်းကျမ်းကျိန် လွှာအမှတ်–၂၉၉၇/၂၀၂၄(၂၃–၁၂–၂၀၂၄)၊ရပ်ကွက်အုပ်ချုပ်ရေးမှူးထောက် ခံချက်၊ရဲစခန်းထောက်၊ကိုယ်တိုင်ဝန်ခံချက်၊နိုင်ငံသားစိစစ်ရေးကတ်ပြားတို့ တင်ပြ၍ပိုင်ဆိုင်ကြောင်းမြေပုံကူးလျှောက်ထားခြင်းအားမြေပြင်ကွင်းဆင်း စစ်ဆေးရာ(၁)ထပ်သွပ်မိုးအထပ်သားပျဉ်ကာ(၁)လုံး၊မျက်နှာစာဆိုင်ခန်းရှိ ပြီးကိုယ်တိုင်နေနှင့်ဆိုင်ငှားထားရှိပြီးဒေါ်လှမြင့်မှကွင်းဆင်းသိရှိကြောင်း လက်မှတ်ရေးထိုးပေးပါသဖြင့်၄င်း၏ပိုင်ဆိုင်ကြောင်းမြေပုံကူးလျှောက်ထားလာ ရာတရားဝင်ခိုင်လုံသောအထောက်အထားများဖြင့်ဤကြော်ငြာပါသည့်နေ့မှစ၍ (၇)ရက်အတွင်းကန့်ကွက်နိုင်ပါကြောင်းနှင့်ကန့်ကွက်မှုမရှိပါကလုပ်ထုံးလုပ် နည်းအတိုင်းဆက်လက်ဆောင်ရွက်ပေးမည်ဖြစ်ပါကြောင်းအသိပေးကြေညာ အပ်ပါသည်။

ဌာနမှူး(ဒုတိယညွှန်ကြားရေးမှူးချုပ်)
မြို့ပြမြေစီမံခန့်ခွဲမှုဌာန၊ရန်ကုန်မြို့တော်စည်ပင်သာယာရေးကော်မတီ

ကန့်ကွက်နိုင်ကြောင်းကြော်ငြာ

ရွှေပြည်သာမြို့နယ်၊မြေတိုင်းရပ်ကွက်အမှတ်–ဒ/၆၃၊မြေကွက်အမှတ်–၂၅၇၃ (၄၀'×၆၀')၊မြေကွက်တည်နေရာအမှတ်(၂၅၇၃)၊ဓမ္မသုခ(၁)လမ်း၊(၁၇)ရပ်ကွက်၊ရွှေပြည်သာမြို့နယ်၊ဗိုလ်မှူးသက်ထွန်း(၁၃/နစန(နိုင်)၀၀၆၈၀၁)(ISN 402370)အမည်ပေါက်ပါမစ်မြေအားအမည်ပေါက်ကိုယ်တိုင်မှပါမစ်မူရင်း ပျောက်ဆုံးကြောင်းလော့ကား–နယ်မြေရဲစခန်းထောက်ခံချက်၊အမှတ်(၁၇) ရပ်ကွက်အုပ်ချုပ်ရေးမှူးရုံးထောက်ခံချက်၊မြေချပါမစ်မူရင်းမှာအထားအသို မှားယွင်းမှုကြောင့်ပျောက်ဆုံးသွားကြောင်း၊မိမိအမည်ပေါက်ပိုင်ဆိုင်ထားသည် မှာမှန်ကန်ပါကြောင်း၊အဆိုပါမြေကွက်အားအခြားသူတစ်ပါးသို့လွှဲပြောင်း ထားခြင်း၊ရောင်းချထားခြင်း၊ပေါင်နှံထားခြင်း၊ပေးကမ်းထားခြင်း၊စွန့်လွှတ်/ လှူဒါန်းထားခြင်း၊အာမခံအဖြစ်ငွေချေးထားခြင်း၊တနည်းနည်းဖြင့်လွှဲပြောင်း ထားခြင်းလုံးဝမရှိကြောင်း၊၄င်းပါမစ်ပျောက်ဆုံးခြင်းနှင့်ပတ်သက်၍ပြဿ နာတစ်စုံတစ်ရာပေါ်ပေါက်လာပါ၄င်းမှတာဝန်ယူဖြေရှင်းမည်ဖြစ်ကြောင်း ကျောက်တံတားခရိုင်တရားရုံးတွင်ကျမ်းကျိန်မှတ်ပုံတင်အမှတ်–၂၈၈/၂၀၂၄ (၁၃–၃–၂၀၂၄)ဖြင့်ကျိန်ဆိုထားသည့်ကိုယ်တိုင်ကျမ်းကျိန်လွှာ၊ကိုယ်တိုင်ဝန်ခံ ချက်၊နိုင်ငံသားစိစစ်ရေးကတ်ပြားတို့တင်ပြပြီးပါမစ်မူရင်းတင်ပြနိုင်ခြင်း မရှိဘဲအမည်ပေါက်ကိုယ်တိုင်မှပါမစ်မူရင်းပျောက်ဆုံးကြောင်းတင်ပြ၍နှစ် (၆၀)မြေငှားစာချုပ်(ဂရန်)လျှောက်ထားလာရာတရားဝင်ခိုင်လုံသောအ ထောက်အထားများဖြင့်ဤကြော်ငြာပါသည့်နေ့မှစ၍(၇)ရက်အတွင်းကန့်ကွက် နိုင်ပါကြောင်းနှင့်ကန့်ကွက်မှုမရှိပါကလုပ်ထုံးလုပ်နည်းအတိုင်းဆက်လက် ဆောင်ရွက်ပေးမည်ဖြစ်ပါကြောင်းအသိပေးကြေညာအပ်ပါသည်။

ဌာနမှူး(ဒုတိယညွှန်ကြားရေးမှူးချုပ်)
မြို့ပြမြေစီမံခန့်ခွဲမှုဌာန၊ရန်ကုန်မြို့တော်စည်ပင်သာယာရေးကော်မတီ

အများသိစေရန်ကြေညာခြင်း

ရန်ကုန်တိုင်းဒေသကြီး၊ ကျောက်တံတားမြို့နယ်၊ ပန်းဆိုးတန်းလမ်းနှင့်မဟာဗန္ဓုလလမ်းထောင့်၊ အမှတ်(၃၈၅/၃၈၉)၊ **Global Tower** (၃–လွှာ)နေ ကျွန်ုပ်မိတ်ဆွေ **ဒေါ်အေးအေးနွယ်[၁၀/ပမန(နိုင်)၀၉၄၉၅၅]** ၏ လွှဲအပ်ညွှန်ကြားချက်အရ အများသိစေရန် ကြေညာအပ်ပါသည်–

ကျွန်ုပ်၏မိတ်ဆွေ **ဒေါ်အေးအေးနွယ်**နှင့် ခင်ပွန်းဖြစ်သူ ဦးကျော်ဆွေလင်း[၁၀/မဒန(နိုင်)၁၆၇၈၃၁] တို့၏အိမ်ထောင်တွင် လက်ထပ်ပွားပစ္စည်းအဖြစ် ဦးကျော်ဆွေလင်း အမည်ဖြင့် ယာဉ်အမျိုးအစား–**TOYOTA BELTA**၊ ယာဉ်အမှတ်–**1H/6457** ဖြစ်ထွန်းခဲ့ပါသည်။ **ဒေါ်အေးအေးနွယ်**၏ ခင်ပွန်း ဦးကျော်ဆွေလင်းသည် (၂၉–၃–၂၀၂၅)နေ့တွင် မြဝတီမြို့တွင် ကွယ်လွန်ခဲ့ပါသည်။ ဦးကျော်ဆွေလင်း ကွယ်လွန်ခဲ့ရာတွင် ကျွန်ုပ်မိတ်ဆွေ၏ လက်ထပ်ပွား ပစ္စည်းဖြစ်သည့် ယင်းမော်တော်ယာဉ်အား ကျွန်ုပ်မိတ်ဆွေ **ဒေါ်အေးအေးနွယ်**၏ ခွင့်ပြုချက်မရှိဘဲ ရောင်းချ၊ ပေါင်နှံ၊ ပေးကမ်း၊ စွန့်လွှတ်၊ လှူဒါန်း၊ အမည်ပေါက်ပြောင်းလဲဆောင်ရွက်ခြင်း စသည့် အလွှဲအပြောင်းတို့ မပြုလုပ်ရန်နှင့် အလွဲသုံးစားပြုလုပ်သူ/ တရားမဝင် လက်ဝယ်ထားရှိသူတို့အပေါ် ဥပဒေနှင့်အညီ တရားစွဲဆိုဆောင်ရွက်သွားမည်ဖြစ်ကြောင်း အများသိစေရန် ကြေညာအပ်ပါသည်။

ဒေါ်အေးအေးနွယ် ၏ လွှဲအပ်ညွှန်ကြားချက်အရ
ဒေါ်နှင်းနုစိုး (LL.B, D.B.L, D.M.L)
တရားလွှတ်တော်ရှေ့နေ(စဉ်–၁၃၄၂၁)
အမှတ်(၁၆၀)၊ ဒုတိယထပ်၊ (၃၄)လမ်း(အထက်)၊ ကျောက်တံတားမြို့နယ်။
ဖုန်း–၀၉–၈၈၀၁၅၅၅၁၆၊ ၀၉–၄၂၀၀၁၃၅၈၈၊ ၀၉–၇၉၉၂၄၇၇၆၃

ကန့်ကွက်နိုင်ပါသည်

ရန်ကုန်တိုင်းဒေသကြီး၊ တောင်ဥက္ကလာပမြို့နယ်၊ (၁၂)ရပ်ကွက်၊ မာဃ(၁၂)လမ်း၊ အမှတ်–၉၃၉/က၊ (၁)ခန်းတည်း (၆)ထပ် အဆောက်အဦ၏ စတုတ္ထထပ်၊ ၅–လွှာ၊ (၁၈ ပေ x ၅၄ ပေ)ရှိ တိုက်ခန်းနှင့် နေထိုင်ပိုင်ဆိုင် အကျိုးခံစားခွင့် အရပ်ရပ်အားလုံးတို့ကို လွှဲပြောင်းရောင်းချခွင့်ရှိသူဖြစ်ကြောင်းနှင့် ရောင်းချလိုကြောင်း ဒေါ်ခိုင်ခိုင်မော်[၁၁/တကန(နိုင်)၀၅၇၃၈၄] ကိုင်ဆောင်သူက အဆိုပြု ကမ်းလှမ်းလာရာ ကျွန်ုပ်၏မိတ်ဆွေများဖြစ်သော ဦးရဲဝင့်ဇော်[၁၂/ဥကတ(နိုင်)၁၄၉၀၈၁] ကိုင်ဆောင်သူနှင့် ဒေါ်ယွန်းပိုးဖြူ[၁၂/ဒဂတ(နိုင်)၁၅၇၆၆၀]ကိုင်ဆောင်သူတို့က လက်ရောက် အပြီးအပိုင် ဝယ်ယူရန် သဘောတူလက်ခံ၍ စရန်ငွေ ပေးချေထားပြီး ဖြစ်ပါသည်။ အရောင်းအဝယ်ကို ကန့်ကွက်လိုသူများရှိပါက ပိုင်ဆိုင်မှု အထောက်အထား စာချုပ်စာတမ်း မူရင်းများဖြင့် ဤကြော်ငြာပါသည့်နေ့မှစ၍ (၇)ရက်အတွင်း ကျွန်ုပ်ထံသို့ လာရောက် ကန့်ကွက်နိုင်ပါသည်။ သတ်မှတ်ရက်အတွင်း ကန့်ကွက်မှုမရှိပါက တိုက်ခန်းအရောင်းအဝယ်ကိစ္စကို ဥပဒေနှင့်အညီ ဆက်လက် ဆောင်ရွက်သွားမည် ဖြစ်ကြောင်း ကြေညာအပ်ပါသည်။

ဦးရဲဝင့်ဇော် နှင့် ဒေါ်ယွန်းပိုးဖြူ တို့၏ လွှဲအပ်ညွှန်ကြားချက်အရ –
ဦးမြတ်ဝေချို[B.A (Law), LL.B] တရားလွှတ်တော်ရှေ့နေ (စဉ်–၆၁၅၀)
အမှတ်–၇၀၂(မြေညီ)၊ ကျော်သူ(၁၆)လမ်း၊ (၉)ရပ်ကွက်၊ တောင်ဥက္ကလာပမြို့နယ်၊ ရန်ကုန်တိုင်းဒေသကြီး။
ဖုန်း–၀၉–၂၅၄၃၄၅၇၄၆၊ ၀၉–၉၇၁၈၁၁၉၈၁

အထွေထွေကိုယ်စားလှယ်လွှဲစာရုပ်သိမ်းကြောင်းအများသိစေရန်

ရန်ကုန်တိုင်းဒေသကြီး၊ မင်္ဂလာတောင်ညွန့်မြို့နယ်၊ ဗညားဒလလမ်းမကြီး၊ အမှတ်(၇၆/၈၀)တွင်နေထိုင်သူများဖြစ်သည့် (၁) ဒေါ်မြင့်မြင့်ခိုင် (ဘ) ဦးရာဟင် [၃/ကကရ (နိုင်) ၀၄၆၃၆၃]၊ (၂) ဒေါ်စိုးနဒီလှိုင် (ဘ) ဦးမောင်မောင် [၃/မဝတ (နိုင်) ၀၁၁၉၇၄]၊ (၃) ဒေါ်ပိုးကြည်ပြာလှိုင် (ဘ) ဦးမောင်မောင် [၃/မဝတ (နိုင်) ၀၁၁၉၇၅]တို့က ရန်ကုန်မြို့၊ မရမ်းကုန်းမြို့နယ်၊ မစိုးရိမ်လမ်းသွယ်(၂)၊ အမှတ်(၇/ဃ)နေ ဦးဇော်ဝင်းနိုင် (ဘ) ဦးလှရွှေ [၁၂/ပဘတ (နိုင်) ၀၁၁၅၇၈]က အကျိုးအမြတ်(အတိုး) ငွေရယူကာ ငွေချေးငှားပေးခဲ့ရာ ကျွန်ုပ်မိတ်ဆွေများက ချေးငွေရယူပြီး ဦးဇော်ဝင်းနိုင် တောင်းဆိုသည့်အတိုင်း ရန်ကုန်မြို့၊ စာချုပ်စာတမ်းများမှတ်ပုံတင်ရုံး၌ အထွေထွေကိုယ်စားလှယ်လွှဲစာ စာချုပ်အမှတ်(၆၁၈၉/၂၀၂၀) လွှဲအပ်ပေးထားသည့် ကိုယ်စားလှယ်လွှဲစာအား တရားဝင်ပြန်လည်ရုပ်သိမ်းခဲ့ပြီးဖြစ်၍ ကျွန်ုပ်၏မိတ်ဆွေများလွှဲအပ်ထားသည့် (၆၁၈၉/၂၀၂၀) ကိုယ်စားလှယ်လွှဲအပ်စာနှင့် ပတ်သက်ပြီး ဦးဇော်ဝင်းနိုင်အနေဖြင့် မည်သည့်ကိစ္စမှဆောင်ရွက်ခွင့်မရှိတော့ပါကြောင်း အများသိစေရန်ကြေညာအပ်ပါသည်။

လွှဲအပ်ညွှန်ကြားချက်အရ–
ဦးဇော်မင်းဦး (LL.B)
တရားလွှတ်တော်ရှေ့နေ(စဉ်–၁၇၂၇၆/၂၀၂၁)
အမှတ်(၁၅၃)၊ ၅–လွှာ၊ ဆိပ်ကမ်းသာလမ်း၊ ကျောက်တံတားမြို့နယ်၊ ရန်ကုန်မြို့။
ဖုန်း–၀၉–၂၅၄၈၆၆၄၀၇

အများသိစေရန်ကြေညာခြင်း

ရန်ကုန်တိုင်းဒေသကြီး၊ လှိုင်သာယာမြို့နယ်၊ မြေတိုင်းရပ်ကွက်–သကမ–၁၇၊ မြေကွက်အမှတ်–၁၃၁၆/က၊ အကျယ်အဝန်း(၂၀'x ၆၀')၊ ဧရိယာ(၀.၀၂၇၅) ဧကရှိ နှစ်(၆၀)ဂရန်မြေကွက် (တစ်နည်းအားဖြင့်) အမှတ်–၁၃၁၆/က၊ ဆရာစံလမ်း၊ (၂၀)ရပ်ကွက်၊ လှိုင်သာယာမြို့နယ်၊ ရန်ကုန်မြို့ဟုခေါ်တွင်သည့် မြေကွက်ပေါ်တွင် တရားဝင်အမည်ပေါက် ပိုင်ဆိုင်သူ ဦးနိုင်လင်းဇော် [၁၂/လသယ(နိုင်)၀၆၄၉၁၂]နှင့် ၎င်း၏မိသားစုဝင်များက အဆောက်အဦဆောက်လုပ်မည်ဖြစ်ပါ၍ အဆိုပါမြေကွက်၏ ပိုင်ဆိုင်မှုကိုသော်လည်းကောင်း၊ အဆောက်အဦဆောက်လုပ်ခြင်းကိုသော်လည်းကောင်း ကန့်ကွက်လိုပါက ကျွန်ုပ်ထံသို့ ခိုင်လုံသည့်အထောက်အထားမူရင်းများနှင့်တကွ ဤကြော်ငြာပါသည့်နေ့မှစ၍ (၇)ရက်အတွင်း လူကိုယ်တိုင်လာရောက် ကန့်ကွက်နိုင်ပါကြောင်းနှင့် သတ်မှတ်ရက်အတွင်း ကန့်ကွက်မှုမရှိပါက တရားဝင်အဆောက်အဦဆောက်လုပ်ရန်အတွက် ဥပဒေနှင့်အညီ ဆက်လက်ဆောင်ရွက်သွားမည်ဖြစ်ကြောင်း အများသိစေရန် ကြော်ငြာအပ်ပါသည်။

လွှဲအပ်ညွှန်ကြားချက်အရ–
ဒေါ်ခိုင်ဇာလွင် တရားလွှတ်တော်ရှေ့နေ (စဉ်–၁၂၅၀၈)
အမှတ်–၃၃/၄၉၊ အခန်း(၃၈)၊ Strand Condo (ပ)ထပ်၊ မဟာဗန္ဓုလပန်းခြံလမ်း၊ ကျောက်တံတားမြို့နယ်၊ ရန်ကုန်မြို့။
ဖုန်း–၀၉–၄၃၁၄၄၆၆၇

ရန်ကုန်တိုင်းဒေသကြီး၊ ဒဂုံမြို့သစ်(တောင်ပိုင်း)မြို့နယ်၊ (၆၆)ရပ်ကွက်၊ ဧရာဝဏ်လမ်း၊ တိုက်အမှတ်(၂၀)၊ (၂)ခန်းတွဲ(၄)ထပ်တိုက်၏ ပထမထပ်၊ အခန်းအမှတ်(၁၀၂)၊ ဧရိယာ(၁၁၇၅)စတုရန်းပေရှိသည့် တိုက်ခန်းကို အပြီးအပိုင်ဝယ်ယူမည်ဖြစ်၍ သက်ဆိုင်အကျိုးခံစားခွင့်ရှိသူဖြစ်ပါက"ကန့်ကွက်နိုင်ပါကြောင်း"

အထက်ပါတိုက်ခန်း၏အကျိုးခံစားခွင့်အရပ်ရပ်တို့ကိုအရောင်းအဝယ်ကတိစာချုပ်အဆက်စပ်ဖြင့်ဝယ်ယူထားပြီး၊ လက်ရှိထားပိုင်ဆိုင်လျက်ရှိပါကြောင်း၊ လွှဲပြောင်းရောင်းချပိုင်ခွင့်နှင့် မရွှေ့မပြောင်းနိုင်သောပစ္စည်းလွှဲပြောင်းခြင်း နည်းလမ်းအရပ်ရပ်ဖြင့် လွှဲပြောင်းပိုင်ခွင့်ရှိသူမှာ မိမိတစ်ဦးတည်းသာဖြစ်ကြောင်း၊ မိမိ၏ပိုင်ဆိုင်မှုနှင့် ပတ်သက်၍ အရှုပ်အရှင်း တစ်စုံတစ်ရာ မရှိပါကြောင်း၊မည်သူ့ကိုမျှကြိုတင်လွှဲပြောင်းရောင်းချထားခြင်းတို့မရှိပါကြောင်းဝန်ခံကတိပြု၍ရောင်းချသူ **ဒေါ်ခင်သန့်စင်(၁၂/ဥကမ(နိုင်)၀၀၀၈၃၉)**ထံမှ ကျွန်ုပ်၏မိတ်ဆွေဖြစ်သူက ဝယ်ယူရန်အတွက် စရံငွေကို ပေးချေထားပြီး ဖြစ်၍ ဤကြော်ငြာပါသည့်နေ့မှ(၇)ရက်အတွင်းခိုင်လုံသောအထောက်အထားမူရင်းများနှင့်တကွ ပိုင်ဆိုင်ခွင့်ရှိသူက လာရောက် ကန့်ကွက်နိုင်ပါသည်။ သတ်မှတ်ရက်အတွင်းလာရောက်ကန့်ကွက်မှုမရှိပါက လွှဲပြောင်းဝယ်ယူသည့်ကိစ္စကို ဥပဒေနှင့်အညီ ဆက်လက်ဆောင်ရွက်သွားမည်ဖြစ်ကြောင်း အများသိစေရန်အသိပေးကြော်ငြာအပ်ပါသည်။

ဦးသီဟကျော်၏ လွှဲအပ်ညွှန်ကြားချက်အရ -

ဒေါ်သက်ထားဆွိ (LL.B ,D.I.L ,Dip inEng)
အထက်တန်းရှေ့နေ (စဉ်-၄၂၈၉၉)
09-972734996,09-881181988
အမှတ်(၂၇/မြေညီ)၊မာလာမြိုင်(၇)လမ်း၊(၁၆)ရပ်ကွက်၊လှိုင်မြို့နယ်။

လျှပ်စစ်ဓာတ်အားကို ချွေတာနိုင်သည့် နည်းလမ်းများ

➢ လေအေးပေးစက်၏ အပူချိန်ကို နေသာထိုင်သာရှိသော 24~25° ခန့်ရှိရုံသာ အသုံးပြုသင့်ပါသည်။

နိုင်ငံတော်စီမံအုပ်ချုပ်ရေးကောင်စီ ဦးတည်ချက်(၄)ရပ်

၁။ **နိုင်ငံရေး**

(က) စစ်မှန်၍စည်းကမ်းပြည့်ဝသော ပါတီစုံဒီမိုကရေစီစနစ် ခိုင်မာစေရေးနှင့် ဒီမိုကရေစီနှင့် ဖက်ဒရယ်စနစ်ကို အခြေခံသည့် ပြည်ထောင်စုကို တည်ဆောက်နိုင်ရေး။

(ခ) တစ်နိုင်ငံလုံး ထာဝရငြိမ်းချမ်းရေးရရှိရေးအတွက် တစ်နိုင်ငံလုံး ပစ်ခတ်တိုက်ခိုက်မှုရပ်စဲရေး သဘောတူစာချုပ် (NCA)ပါအတိုင်း အလေးထားလုပ်ဆောင်ရေး။

(ဂ) ပြည်သူလူထု၏ လူမှုစီးပွားဘဝ လုံခြုံရေးအတွက် ပြည်ထောင်စုတစ်ဝန်းလုံး တည်ငြိမ်အေးချမ်းရေးနှင့် တရားဥပဒေစိုးမိုးရေး အပြည့်အဝရရှိစေရန် အလေးထားလုပ်ဆောင်ရေး။

၂။ **စီးပွားရေး**

(က) တိုင်းပြည်သာယာဝပြောရေးနှင့် စားရေရိက္ခာဖူလုံရေးတို့အတွက် တိုင်းရင်းသားပြည်သူတစ်ရပ်လုံးနှင့် အကျိုးဝင်သော စိုက်ပျိုးရေးနှင့် မွေးမြူရေးကို ခေတ်မီနည်းစနစ်များဖြင့် တိုးတက်အောင် ဆောင်ရွက်ပြီး အခြားစီးပွားရေးကဏ္ဍများကိုလည်း ဘက်စုံဖွံ့ဖြိုးတိုးတက်အောင် တည်ဆောက်ရေး။

(ခ) တိုးတက်ကောင်းမွန်လာသည့် စီးပွားရေးမောင်းနှင်အားကို မဏ္ဍိုင်ပြု၍ MSME စက်မှုလုပ်ငန်းများကို အားပေးဆောင်ရွက်ကာ ပို့ကုန်ကဏ္ဍမြှင့်တင်ရေး။

(ဂ) ပြည်တွင်းစားသုံးဆီဖူလုံရေးအတွက် ဆီထွက်သီးနှံစိုက်ပျိုးမှုကို အားပေးမြှင့်တင်ပြီး ပန်းတိုင်ရည်မှန်းချက်အတိုင်း ထွက်ရှိအောင် ဆောင်ရွက်၍ နိုင်ငံအတွင်း ဖူလုံမှုမှသည် ပြည်ပသို့တင်ပို့နိုင်သည်အထိ ကြိုးပမ်းဆောင်ရွက်ရေး။

၃။ **လူမှုရေး**

(က) တစ်နိုင်ငံလုံး အသိပညာ၊ အတတ်ပညာ မြင့်မားတိုးတက်စေရေး၊ ကုန်ထုတ်လုပ်မှုအထောက်အကူပြုပညာရှင်များ ထွန်းကားလာစေရေးအတွက် လူတိုင်းလက်လှမ်းမီသည့် ဘက်စုံပညာရေးစနစ်ကို အကောင်အထည်ဖော်ဆောင်ရေး။

(ခ) တစ်မျိုးသားလုံး သက်ရှည်ကျန်းမာကြံ့ခိုင်ရေးအတွက် ပြည်သူအားလုံးအကျိုးဝင်မည့် ကျန်းမာရေးကဏ္ဍနှင့် အားကစားကဏ္ဍ မြှင့်တင်ဆောင်ရွက်ရေး။

(ဂ) နိုင်ငံ၏ ဖွံ့ဖြိုးတိုးတက်ရေးလုပ်ငန်းစဉ်များ၌ လူငယ်များအနေဖြင့် အဓိကစွမ်းအားစုအဖြစ် ပါဝင်နိုင်ရေး ဗလငါးတန်နှင့်ပြည့်စုံသော လူငယ်များဖြစ်စေရန် လူငယ်ကဏ္ဍကို မြှင့်တင်ဆောင်ရွက်ရေး။

❖ နှစ်ပေါင်းထောင်ချီပြီး ခမ်းနားထည်ဝါစွာ ဖွံ့ဖြိုးစည်ပင်ခဲ့သည့် မြန်မာ့ရိုးရာယဉ်ကျေးမှု အနုပညာစစ်စစ်ကို မြတ်နိုးထိန်းသိမ်းရင်း မြန်မာတို့၏ အမျိုးဂုဏ်၊ ဇာတိဂုဏ် အစဉ်ထာဝရ နိုးကြားရှင်သန်နေစေရန် အနုပညာစွမ်းပကားဖြင့် ပူးပေါင်းပါဝင်ပေးကြရန်...

(နိုင်ငံတော်စီမံအုပ်ချုပ်ရေးကောင်စီဥက္ကဋ္ဌ နိုင်ငံတော်ဝန်ကြီးချုပ် ဗိုလ်ချုပ်မှူးကြီး မင်းအောင်လှိုင်၏ ၂၀၂၄ ခုနှစ်၊ အောက်တိုဘာလ ၂၃ ရက်နေ့တွင် ပြုလုပ်သော (၂၅) ကြိမ်မြောက် ငွေရတုအထိမ်းအမှတ် မြန်မာ့ရိုးရာယဉ်ကျေးမှု အဆို၊ အက၊ အရေး၊ အတီး ဆုချီးမြှင့်ပွဲ အခမ်းအနားသို့ တက်ရောက်အမှာစကားပြောကြားမှုမှ ကောက်နုတ်ချက်)

AFC Grassroots Football Day 2025 အခမ်းအနား ကျင်းပ

ရန်ကုန် မေ ၂၇

AFC Grassroots Football Day 2025 အခမ်းအနားကို မေ ၂၇ ရက် နံနက်ပိုင်းက သုဝဏ္ဏကွင်း၌ကျင်းပရာ မြန်မာနိုင်ငံဘောလုံးအဖွဲ့ချုပ် ဒုတိယဥက္ကဋ္ဌ ဦးထိပ်ခွန်နောင်မြင့်ဝေ၊ အလုပ်အမှုဆောင်အဖွဲ့ဝင်များ၊ အထွေထွေအတွင်းရေးမှူး ဦးထွန်းထွန်းအောင်၊ မြန်မာနိုင်ငံ ဘောလုံးအဖွဲ့ချုပ်မှ တာဝန်ရှိသူများ၊ နည်းပြဆရာများ၊ အခြေခံပညာကျောင်းများမှ ကျောင်းသား ကျောင်းသူများ တက်ရောက်ကြသည်။

အခမ်းအနားတွင် မြန်မာနိုင်ငံ ဘောလုံးအဖွဲ့ချုပ် အထွေထွေ အတွင်းရေးမှူး **စာမျက်နှာ ၁၅ ကော်လံ ၅ သို့ ✢**

ONE Friday Fights 110 ပြိုင်ပွဲတွင် မြန်မာဖိုက်တာနှစ်ဦး တွဲဆိုင်းများ ပါဝင်မည်

မေ ၃၀ ရက်တွင် ထိုင်းနိုင်ငံ ဗန်ကောက်မြို့၌ကျင်းပမည့် ONE Friday Fights 110 ပြိုင်ပွဲတွင် မြန်မာဖိုက်တာနှစ်ဦး၏ တွဲဆိုင်းများ ပါဝင်လာမည်ဖြစ်သည်။ **စာမျက်နှာ ၁၅ ကော်လံ ၅ သို့ ❂**

လေဖိအားနည်းရပ်ဝန်း ပိုမိုအားကောင်းလာနိုင်

နေပြည်တော် မေ ၂၇

ယနေ့ညနေ ၄ နာရီခွဲ တိုင်းထွာချက်များအရ ဘင်္ဂလားပင်လယ်အော်အနောက်မြောက်ပိုင်း(အိန္ဒိယနိုင်ငံ ဩရိဿပြည်နယ် ကမ်းလွန်)တွင် ဖြစ်ပေါ်နေသော လေဖိအားနည်းရပ်ဝန်းသည် ဆက်လက်တည်ရှိနေသည်။ အဆိုပါ လေဖိအားနည်းရပ်ဝန်းသည် မြောက်ဘက်သို့ ဖြည်းညင်းစွာ ရွေ့လျားနိုင်ပြီး ပိုမိုအားကောင်းလာနိုင်သည်ဟု ခန့်မှန်းရသည်။

မိုး/ဇလ

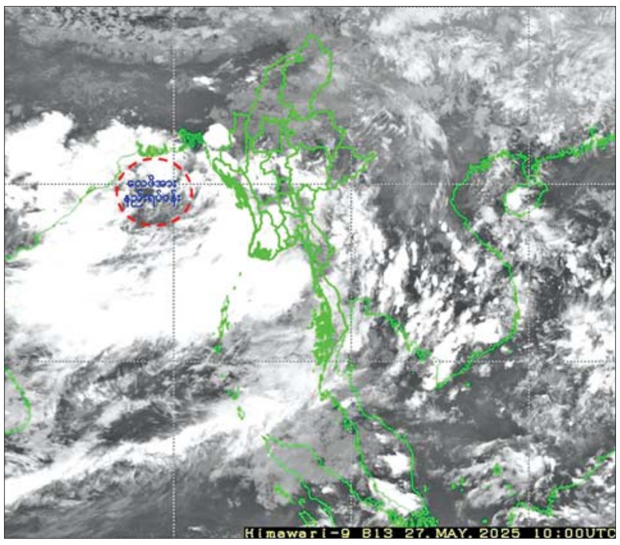

"လျှော်ဘေးအလွန် မြန်မာ့စီးပွားရေး ပြန်လည်ကုစားခြင်းနှင့် ပြန်လည်ထူထောင်ခြင်း" သုံးသပ်ဆွေးနွေးပွဲ တိုက်ရိုက်ထုတ်လွှင့်မည်

နေပြည်တော် မေ ၂၇

ပြန်ကြားရေးဝန်ကြီးဌာန၊ စီးပွားရေးနှင့် ကူးသန်းရောင်းဝယ်ရေးဝန်ကြီးဌာန၊ မြန်မာနိုင်ငံကုန်သည်များနှင့် စက်မှုလက်မှုလုပ်ငန်းရှင်များအသင်းချုပ် (UMFCCI)၊ မြန်မာ့ပုံရိပ်ဖော်ညွှန်းရေးအဖွဲ့ (MNTT) တို့ပူးပေါင်း၍ "ငလျင်ဘေးအလွန် မြန်မာ့စီးပွားရေး ပြန်လည်ကုစားခြင်းနှင့် ပြန်လည်ထူထောင်ခြင်း" သုံးသပ်ဆွေးနွေးပွဲကို မေ ၃၀ ရက်နှင့် ၃၁ ရက်တို့တွင် နေပြည်တော်ရှိ မင်္ဂလာသီရိဟိုတယ်တွင် ကျင်းပသွားမည်ဖြစ်သည်။ **စာမျက်နှာ ၁၂ ကော်လံ ၅ သို့ ❍**

ယနေ့ ဖတ်စရာ

အကြမ်းဖက်သောင်းကျန်းသူအဖွဲ့က မိုင်းထောင်ဖောက်ခွဲဖျက်ဆီးမှုကြောင့် သိမ်ဆိပ်ဘူတာနှင့် ဒုံဝန်းဘူတာအကြား ရထားလမ်းချော်ကျပြီး လမ်းပိုင်းပျက်စီးခဲ့မှု ပြုပြင်ပြီးစီး၍ ရန်ကုန်-မော်လမြိုင်-ရန်ကုန်ရထားများ ပြန်လည်ပြေးဆွဲပေးလျက်ရှိ စာမျက်နှာ » ၁၇

အွန်လိုင်းလိမ်လည်မှုနှင့် ဒုစရိုက်မှုလုပ်ငန်းများတွင် ဆက်စပ်ပါဝင်ခဲ့ကြသည့် ပြည်ပနိုင်ငံသား ၆၇ ဦး ထပ်မံလွှဲပြောင်းပေးအပ် စာမျက်နှာ » ၁၈

အမေရိကန်နိုင်ငံတွင် ပညာသင်ကြားခွင့်ရုပ်သိမ်းခံရသည့် ကျောင်းသားများကို ဂျပန်နိုင်ငံရှိ တက္ကသိုလ်များ၌ ပညာသင်ကြားပေးမည် စာမျက်နှာ » ၁၉

လူငယ်နှင့် နေ့စဉ်မှတ်တမ်း(ဒိုင်ယာရီ)ရေးသားခြင်း အလေ့အကျင့် စာမျက်နှာ » ၂၀

ဘရာဇီးအသင်းနှင့်အတူ ၂၀၂၆ ခုနှစ် ကမ္ဘာ့ဖလားဆွတ်ခူးရန် နည်းပြသစ် အန်ဆယ်လော့တီ ပစ်မှတ်ထားလျက်ရှိ စာမျက်နှာ » ၂၁