မြန်မာ့အလင်း

၁၂၇၅ ခုနှစ်က တည်ထောင်သည်။ Established in 1914

Myanma Alinn Daily

မိမိအဖို့ အကျိုးများနိုင်

သူတစ်ပါး၏ အပြစ်အနာအဆာကို မကြည့်ပါနှင့်။ မိမိအဖို့ အရေးကြီးသည်ကား မိမိကောင်းမှုကိုလည်းကောင်း၊ မကောင်းမှုကို လည်းကောင်း လုပ်သည်၊ မလုပ်သည်ကိုသာ ကြည့်ရာ၏။ သူတစ်ပါးအပြစ်ကို ကြည့်ခြင်းထက် မိမိအပြစ်ကို ကြည့်ခြင်းကသာလျှင် မိမိအဖို့ အကျိုးများနိုင်သောကြောင့် ဖြစ်၏။

ပုပ္ပဝဂ်(ဓမ္မပဒ-၅၀)

၁၃၈၆ ခုနှစ်၊ တပို့တွဲလပြည့်ကျော် ၅ ရက် ၂၀၂၅ ခုနှစ်၊ ဖေဖော်ဝါရီ ၁၇ ရက်၊ တနလင်္ဂနေ့ အတွဲ (၆၄)၊ အမှတ် (၁၄၀)

နိုင်ငံတော်စီမံအုပ်ချုပ်ရေးကောင်စီ၏ ရှေ့လုပ်ငန်းစဉ် (၅) ရပ်

၁။ လွတ်လပ်ပြီးတရားမျှတသော ပါတီစုံဒီမိုကရေစီအထွေထွေရွေးကောက်ပွဲ အောင်မြင်စွာ ကျင်းပနိုင်ရေး ပြည်ထောင်စုတစ်ဝန်းလုံး တည်ငြိမ်အေးချမ်း၍ တရားဥပဒေစိုးမိုးရေး အပြည့်အဝရရှိလာအောင် အလေးထားဆောင်ရွက်သွားမည်။

၂။ တိုင်းရင်းသားပြည်သူတစ်ရပ်လုံးနှင့် အကျုံးဝင်သော စိုက်ပျိုးမွေးမြူရေးကို အခြေခံသည့် ကုန်ထုတ်လုပ်ငန်းများအားမြှင့်တင်၍ နိုင်ငံစီးပွားမြင့်မားရေးနှင့် ပြည်သူလူထုတစ်ရပ်လုံး၏ လူမှုစီးပွားဘဝမြင့်မားရေး ဆက်လက်ကြိုးပမ်းဆောင်ရွက်သွားမည်။

၃။ နိုင်ငံတော်၏ ပကတိအနှစ်သာရဖြစ်သော ပြည်တွင်းငြိမ်းချမ်းရေးနှင့် ရရှိထားသည့် ပြည်တွင်းငြိမ်းချမ်းရေးရလဒ်များ တည်ငြိမ်မှုရှိစေရေးအတွက် (NCA) ပါ သဘောတူညီချက်များ အတိုင်း ဖြစ်နိုင်သမျှ အလေးထားလုပ်ဆောင်သွားမည်။

၄။ စစ်မှန်စည်းကမ်းပြည့်ဝသည့် ပါတီစုံဒီမိုကရေစီစနစ် ခိုင်မာစေရေးနှင့် ဒီမိုကရေစီနှင့် ဖက်ဒရယ်စနစ်ကိုအခြေခံသည့် ပြည်ထောင်စုတည်ဆောက်ရေးလုပ်ငန်းစဉ်များကို အရှိန်အဟုန်ဖြင့် ဆက်လက်ဆောင်ရွက်သွားမည်။

၅။ ဆန္ဒမဲပေးပိုင်ခွင့်ရှိသူအားလုံး၏ အခွင့်အရေးများ နစ်နာမှုမရှိစေရေးနှင့် နည်းလမ်းကျနမှန်ကန်မှုရှိသည့် အထွေထွေရွေးကောက်ပွဲတစ်ရပ်ဖြစ်စေရေး ဆောင်ရွက်ခြင်း၊ အရေးပေါ်ကာလဆိုင်ရာ ပြဋ္ဌာန်းချက်များနှင့်အညီ ဆောင်ရွက်ခြင်းတို့ပြီးစီးပါက လွတ်လပ်ပြီး တရားမျှတသော ပါတီစုံဒီမိုကရေစီအထွေထွေရွေးကောက်ပွဲ ကျင်းပ၍ ထွက်ပေါ်လာသည့် အစိုးရအား နိုင်ငံတော်တာဝန်လွှဲအပ်နိုင်ရေး ဆက်လက်ဆောင်ရွက်သွားမည်။

သုခဒဂုံပြည်သူ့အဌားအိမ်ရာပတ်ဝန်းကျင်နေသူများအတွက် စျေးသစ်မကြာမီဖွင့်လှစ်ရန်ဆောင်ရွက်

ရန်ကုန် ဖေဖော်ဝါရီ ၁၆

သုခဒဂုံပြည်သူ့အဌားအိမ်ရာနေ ပြည်သူများ စားဝတ်နေရေး၊ အလုပ်အကိုင်အခွင့်အလမ်းများ ရရှိရေး၊ စျေးရောင်းချဝယ်ယူရာတွင် အဆင်ပြေချောမွေ့စေရေးအတွက် သုခဒဂုံစျေးသစ်တည်ဆောက်ခြင်းကို ၂၀၂၄ ခုနှစ် မေလက စတင်တည်ဆောက်ခဲ့ရာ ယခုအခါ တည်ဆောက်ရေးလုပ်ငန်းများ ပြီးစီးနေပြီဖြစ်၍ မကြာမီဖွင့်လှစ်နိုင်ရန် အချောသပ်လုပ်ငန်းများဆောင်ရွက်လျက်ရှိကြောင်း သိရသည်။

အဆိုပါ သုခဒဂုံပြည်သူ့အဌားအိမ်ရာနေ ပြည်သူများအတွက် သုခဒဂုံစျေးသစ်ကြီးကို ရန်ကုန်တိုင်းဒေသကြီး အစိုးရအဖွဲ့၏ ဒေသဖွံ့ဖြိုးရေးရန်ပုံငွေဖြင့် ရန်ကုန်မြို့တော် စည်ပင်သာယာရေးကော်မတီက တည်ဆောက်ပေးခဲ့ရာ ယခုအခါ စီမံကိန်းလုပ်ငန်းတစ်ခုလုံးပြီးစီးနေပြီဖြစ်၍ မကြာမီဖွင့်လှစ်နိုင်ရန် အချောသပ်လုပ်ငန်းများကို အချိန်မီပြီးစီးနိုင်ရေးအတွက် ကြိုးပမ်းဆောင်ရွက်လျက်ရှိကြောင်း သိရသည်။

စာမျက်နှာ ၃ ကော်လံ ၁ ။

သုခဒဂုံစျေးသစ်စီမံကိန်း တည်ဆောက်ပြီးစီးမှုကို အပေါ်စီးမှ မြင်တွေ့ရစဉ်။

သွေးချင်းစုံလင် သနပ်ခါးသဘင်ပွဲတော်တွင် ဝင်ရောက်ယှဉ်ပြိုင်ခဲ့သော ပြိုင်ပွဲဝင်များအားဂုဏ်ပြု

ရန်ကုန် ဖေဖော်ဝါရီ ၁၆

မြန်မာတိုင်းရင်းသား အသီးသီးတို့ သနပ်ခါးလိမ်းခြယ်သည့် ရိုးရာဓလေ့ကို ထိန်းသိမ်းမြှင့်တင်ရန်နှင့် ယူနက်စကို၏ ဒြပ်မဲ့ယဉ်ကျေးမှုအမွေအနှစ် စာရင်းတင်သွင်းရေးအတွက် အထောက်အကူဖြစ်စေရန် သွေးချင်းစုံလင်သနပ်ခါးသဘင်ပွဲတော်တွင် ဝင်ရောက်ယှဉ်ပြိုင်ခဲ့သော ရန်ကုန်တိုင်းဒေသကြီး ကွန်ယူတာ ဝါသနာရှင်အသင်းနှင့် ဗမာတိုင်းရင်းသားစာပေနှင့်ယဉ်ကျေးမှုအဖွဲ့ (ဗဟို) တို့မှ ပြိုင်ပွဲဝင်များအား ဂုဏ်ပြုပွဲကို ယနေ့မွန်းလွဲ ၁ နာရီတွင် My Garden (Restaurant) ၌ ကျင်းပသည်။ *စာမျက်နှာ ၃ ကော်လံ ၁* ❑

ယနေ့ ဖတ် စ ရာ

ပြည်ထောင်စုအဆင့် MSME ထုတ်ကုန်ပြပွဲ နောက်ဆုံးရက် ဖြစ်သည့်အတွက် ပြည်သူများတစ်ခဏက် လာရောက်ကြည့်ရှုလေ့လာ

ပြည်တွင်းသတင်း စာ ၅

ပင်လယ်ရေကြောင်း ကုန်သွယ်မှုအတွက် အဓိက အရေးပါသည့် ကမ်းလွန် ရေကြောင်းပြစခန်း

ဆောင်းပါး စာ ၆

အွန်လိုင်း ငွေလိမ်၊ လောင်းကစားမှုများ

မြန်မာ့မြေပေါ်မှ အမြစ်ပြတ်ရှင်းလင်းဖယ်ရှား

မြန်မာနိုင်ငံအတွင်းသို့ နယ်စပ်လမ်းကြောင်းများမှတစ်ဆင့် တရားမဝင် ဝင်ရောက်လာပြီး ကရင်ပြည်နယ် မြဝတီမြို့–ရွှေကုက္ကိုလ် နှင့် KK Park နယ်မြေများတွင် online လိမ်လည်မှုများ၊ online လောင်းကစားမှုများနှင့် ဒုစရိုက်မှုများကျူးလွန်ခဲ့ကြသည့် ပြည်ပနိုင်ငံသားများကို စစ်ဆေးဖော်ထုတ်ပြီး သက်ဆိုင်ရာနိုင်ငံများသို့ ဥပဒေလုပ်ထုံးလုပ်နည်းများနှင့်အညီ စနစ်တကျ လွှဲပြောင်းပေးအပ်ဖျက်ရှိသည်။

ရွှေကုက္ကိုလ်နယ်မြေသည် ၂၀၁၆ ခုနှစ်မှ စတင်ကာ ဒေသဖွံ့ဖြိုးတိုးတက်ရေးအတွက် စီးပွားရေးလုပ်ငန်းများ ဆောင်ရွက်နိုင်ရန် ဟူသော အကြောင်းပြချက်ဖြင့် စီမံကိန်းတစ်ရပ်အဖြစ် တည်ဆောက်ခဲ့သောနယ်မြေဖြစ်ပြီး နောက်ပိုင်းတွင် တရားမဝင်စီးပွားရေးလုပ်ငန်းများ ဆောင်ရွက်နေသောသတင်းများ ပေါ်ထွက်လာခြင်းကြောင့် စီမံကိန်းလုပ်ငန်းများ ရပ်ဆိုင်းထားခဲ့သည့် ဒေသလည်းဖြစ်သည်။ တစ်ဖက်နိုင်ငံနှင့် ကပ်လျက်ရှိနေသည့်အဆိုပါဒေသမှာ လက်နက်ကိုင်အဖွဲ့ပေါင်းစုံ လှုပ်ရှားနေသည့်ဒေသဖြစ်ပြီး တရားဥပဒေစိုးမိုးရေးအဖွဲ့များနှင့် အုပ်ချုပ်ရေးဆိုင်ရာ တာဝန်ရှိသူများ အပြည့်အဝစိုးမိုးအုပ်ချုပ်ရန် အခက်အခဲများ၊ ကန့်သတ်ချက်များရှိနေသည်။ သို့ဖြစ်ရာ နယ်မြေဒေသ တည်ငြိမ်အေးချမ်းမှုမရှိခြင်းနှင့်အတူ ဒုစရိုက်မှုကျူးလွန်ကြသူများအဖို့ အခြေချစရာ နေရာကောင်းတစ်ခုသဖွယ် ဖြစ်နေသည်။

"တရားမဝင် အွန်လိုင်းလောင်းကစားနှင့် ငွေကြေးလိမ်လည်မှုကို အကြောင်းပြု၍ နိုင်ငံတော်တွင် အခက်အခဲများဖြစ်ပေါ်ခဲ့ပြီး ထိထိရောက်ရောက် အရေးယူမှုများကို ဆောင်ရွက်ခဲ့ကြောင်း၊ နိုင်ငံတကာ၌လည်း ၎င်းကိစ္စနှင့်ပတ်သက်၍ အာရုံစိုက်မှုရှိလာကြောင်း၊ နိုင်ငံတော်အစိုးရအနေဖြင့် နိုင်ငံတကာနှင့်ပူးပေါင်း၍ ၎င်းဒုစရိုက်မှုနှိမ်နင်းရေးကို တက်ကြွကျယ်ပြန့်စွာ ဆောင်ရွက်နေကြောင်း" ဖေဖော်ဝါရီ ၃ ရက်က ကျင်းပသည့် ပြည်ထောင်စုအစိုးရအဖွဲ့ လုပ်ငန်းညှိနှိုင်းအစည်းအဝေးတွင် နိုင်ငံတော်စီမံအုပ်ချုပ်ရေးကောင်စီဥက္ကဋ္ဌ နိုင်ငံတော်ဝန်ကြီးချုပ် ဗိုလ်ချုပ်မှူးကြီး မင်းအောင်လှိုင်က ပြောကြားခဲ့ပြီး တိုင်းဒေသကြီးနှင့် ပြည်နယ်အလိုက်၊ သက်ဆိုင်ရာနယ်မြေများအလိုက် တာဝန်ရှိသူအဆင့်ဆင့် အနေဖြင့် မိမိတို့ဒေသများအတွင်း တရားမဝင်အွန်လိုင်းလောင်းကစားနှင့် ငွေကြေးလိမ်လည်မှုလုပ်ငန်းများ၊ အခြားဒုစရိုက်လုပ်ငန်းများ မရှိစေရေးနှင့် မဖြစ်ပေါ်စေရေး ဖော်ထုတ်အရေးယူခြင်းများဖြင့် တင်းတင်းကျပ်ကျပ် ပြတ်ပြတ်သားသား ကိုင်တွယ်ဆောင်ရွက်သွားကြရန် မဖြစ်မနေလိုအပ်ကြောင်း မှာကြားခဲ့သည်။

အွန်လိုင်းလိမ်လည်မှုအပါအဝင် အခြားဒုစရိုက်မှုများကို နိုင်ငံတော်အစိုးရက စစ်ဆင်ရေးတစ်ရပ်သဖွယ် ဆောင်ရွက်လျက်ရှိရာ ရှမ်းပြည်နယ်အရှေ့မြောက်ဘက်နှင့် အရှေ့ဘက်တို့တွင်လည်း နယ်မြေစစ်ဆေးရှင်းလင်းမှုများ ပြုလုပ်ခဲ့သည်။ ယင်းသို့ စစ်ဆေးရှင်းလင်းမှုများပြုလုပ်စဉ် ဒုစရိုက်လုပ်ငန်းများကို အကာအကွယ်ပေးနေသည့် လက်နက်ကိုင်သောင်းကျန်းသူများနှင့် ပစ်ခတ်မှုများပြုလုပ်ခဲ့ရပြီး အွန်လိုင်းငွေကြေးလိမ်လည်မှုနှင့် အွန်လိုင်းလောင်းကစားလုပ်ငန်းများအတွက် အသုံးပြုသည့်ပစ္စည်းကိရိယာများ၊ လက်နက်ခဲယမ်းများ ကိုပါ တရားခံများနှင့်အတူ ဖမ်းဆီးရမိခဲ့သည်။ အွန်လိုင်းလိမ်လည်မှုများနှင့် လောင်းကစားမှုများသည် မိမိတို့မြန်မာနိုင်ငံသူ၊ နိုင်ငံသားများ သာမကဘဲ လူသားအားလုံးပေါ်တွင် လိမ်လည်ပြစ်မှုကျူးလွန်ခြင်း၊ အခြားဆက်စပ် ပြစ်မှုကျူးလွန်ခြင်းပင်ဖြစ်ရာ မြန်မာနိုင်ငံအနေဖြင့် နိုင်ငံတကာနှင့် ပူးပေါင်း၍ ပြတ်ပြတ်သားသား ချေမှုန်းဆောင်ရွက်လျက်ရှိသည်။ မြန်မာနိုင်ငံအတွင်းသို့ နယ်စပ်လမ်းကြောင်းများမှ တစ်ဆင့် တရားမဝင် ဝင်ရောက်လာသည့် ပြည်ပနိုင်ငံသားများကို စစ်ဆေးဖော်ထုတ်ရာတွင် ဧနီ၃၀ရီ ၃၀ ရက်မှ ဖေဖော်ဝါရီ ၁၅ ရက်အထိ ၇၉၉ ဦး ထိန်းသိမ်းနိုင်ခဲ့ရာ တရုတ်၊ အင်ဒိုနီးရှား၊ အိန္ဒိယ၊ မလေးရှား၊ အီသီယိုပီးယား၊ ပါကစ္စတန်၊ ကာဂျစ်စတန်၊ ဗီယက်နမ်၊ ယူဂန္ဒာ၊ ထိုင်းနှင့် တရုတ်(တိုင်ဝေ)တို့မှ ဖြစ်ကြောင်း သိရသည်။

ကုမ္ပဏီများအဖြစ် အသွင်ယူထားကြသည့် အွန်လိုင်းလိမ်လည်မှု၊ အွန်လိုင်းလောင်းကစားမှု ပြုလုပ်နေကြသူများသည် ၎င်းတို့၏ လုပ်ငန်းများကို ၂၀၁၅ ခုနှစ်ခန့်မှစ၍ ဖိလစ်ပိုင်နိုင်ငံ၊ ကမ္ဘောဒီးယားနိုင်ငံတို့တွင် လုပ်ကိုင်ခဲ့ကြပြီး ၂၀၁၉ ခုနှစ်နောက်ပိုင်းတွင် မြန်မာနိုင်ငံသို့ ရောက်ရှိလုပ်ကိုင်လာကြခြင်းဖြစ်သည်။ အွန်လိုင်းလိမ်လည်မှုနှင့် အွန်လိုင်းလောင်းကစားမှုများအတွက် အခြေခံလိုအပ်ချက်များကို တစ်ဖက်နိုင်ငံမှရယူပြီး တစ်ဖက်နိုင်ငံမှတစ်ဆင့် တရားမဝင် ဝင်ထွက်နေကြခြင်းလည်းဖြစ်သည်။ မြန်မာ့မြေပေါ်တွင် တရားမဝင် လောင်းကစားမှု၊ လိမ်လည်မှု၊ ဒုစရိုက်မှုကျူးလွန်သည့် လုပ်ငန်းများ ရောက်ရှိနေခြင်းက နိုင်ငံ၏အမျိုးသားရေးဂုဏ်သိက္ခာကို ထိပါးစေသကဲ့သို့ အဆိုပါလုပ်ငန်းများက မိမိနိုင်ငံသူ၊ နိုင်ငံသားများအတွက်လည်း အန္တရာယ်ရှိရာ အမြစ်ပြတ်ပျောက်ကွယ်သွားသည်အထိ ရှင်းလင်းဖယ်ရှားသွားကြရပါမည့်အကြောင်း ။ ။

၁၆ - ၂ - ၂၀၂၅ ရက်နေ့ ဈာတ်သတ္တု(ရွှေ)ရည်ညွှန်းဈေး (Market Rate)

သိပ်သည်းဆ ၁၉.၂၅ ဂရမ်/ ကုဗစင်တီမီတာနှင့် အထက်ရှိ စံချိန်မီရွှေ ၁ ကျပ်သား (၁၆.၃၂၉၃၂၅ ဂရမ်)၏ ဈေးနှုန်းမှာ ၅၅,၀၀၀ ကျပ် ဖြစ်သည်။

ဈာတ်သတ္တု(ရွှေ) ရည်ညွှန်းဈေး
သတ်မှတ်ရေးကော်မတီ

MSME ချေးငွေများ လျှောက်ထားနိုင်

ပြည်ထောင်စုနယ်မြေ နေပြည်တော် တိုင်းဒေသကြီး/ပြည်နယ်များမှ MSME လုပ်ငန်းရှင်များ အနေဖြင့် မိမိတို့၏လုပ်ငန်း တိုးချဲ့ဆောင်ရွက်ခြင်း၊ စက်ပစ္စည်းဝယ်ယူခြင်းနှင့် ကုန်ကြမ်းဝယ်ယူခြင်းတို့အတွက် လိုအပ်သည့်ချေးငွေများကို မြန်မာ့စီးပွားရေးဘဏ်၊ မြန်မာ့လယ်ယာဖွံ့ဖြိုးရေးဘဏ်နှင့် ပုဂ္ဂလိကဘဏ် ၁၆ ခုတို့မှ ထုတ်ချေးပေးလျက်ရှိပါသည်။ ချေးငွေအတိုးနှုန်းများ အနေဖြင့် Fixed Capital အနည်းဆုံး (၃၀%)နှင့်အထက် အသုံးပြုမည့်ချေးငွေအတွက် တစ်နှစ်လျှင်အတိုးနှုန်း ၃ %၊ Working Capital (၁၀၀%) အသုံးပြုမည့်ချေးငွေအတွက် တစ်နှစ်လျှင်အတိုးနှုန်း ၄ % နှင့် Credit Guarantee Insurance– CGI စနစ်ဖြင့် ထုတ်ချေးမည့်ချေးငွေအတွက် တစ်နှစ်လျှင်အတိုးနှုန်း ၅% တို့ဖြင့် ချေးငွေများလျှောက်ထားနိုင်ပါသည်။ ချေးငွေရယူလိုသည့် MSME လုပ်ငန်းရှင်များအနေဖြင့် သက်ဆိုင်ရာပြည်ထောင်စုနယ်မြေ နေပြည်တော် တိုင်းဒေသကြီး/ပြည်နယ် MSME အေဂျင်စီများနှင့် ဆက်သွယ်၍ ချေးငွေများလျှောက်ထားနိုင်ကြောင်း အသိပေးအပ်ပါသည်။

MSME ဖွံ့ဖြိုးတိုးတက်ရေးရန်ပုံငွေ စီမံခန့်ခွဲမှုအဖွဲ့

ပြုံးပန်းဆင် အားမာန်ပျိုးပါလို့

* တစ်မူးရ တစ်ပဲလျှ
တို့ရှမ်းတောင်သူ တူနိုင်ရိုးလား၊
ဆိုရိုးရယ် ကျယ်တဝင့်
မှတ်သင့်ဖွယ်များ။

* ခြိုးခြံကာ ချေစုဆောင်း
သူဌေးလောင်းဘွဲ့မည်တွင်၊
သုံးအဖြုန်းကွဲကွဲပြား
ခွဲခြားဖို့ပင်။
မော်မကြွားလေနဲ့
ပျော်အပါးဆင်ခြင်
သတိယှဉ်နှလုံးသွင်း၊
ကိုယ်ကျန်းမာ စိတ်ရှင်လန်း
ပြုံးပန်းထုံသင်း။

* မိုးရွာတုန်းရေခံ၊
နေပူလျှင်စပါးလှန်း
ညွှန်တမ်းအမှန်
တွေးဆလို့ကြံ
စံနမူ ဖြစ်ဖို့ရေး
များကျိုးမျှော် ဇွဲစိတ်ထမ်း
ရိပ်နန်းရယ်မွှေး။

* ဥမကွဲ သိုက်မပျက်
စဉ်အဆက် ပုံရိပ်လွှာ၊
တို့တစ်တွေ ရင်မှာပွေ့
ချမ်းမြေ့ဖွယ်ရာ။
ကချင်၊ ကယား၊ ကရင်၊ ချင်းရယ်နဲ့
မွန်၊ ဗမာ၊ ရခိုင်၊ ရှမ်း
မြေမကွာ စည်းစည်းလုံး။
ပြုံးပန်းဆင် အားမာန်ပျိုးပါလို့
ချစ်ကြိုးတွယ်ထုံး။ ။

ဖိုလေးလုံးသောင်းကိုကို

မက်မန်းမြို့နယ်၌ မီးဘေးအန္တရာယ် ကြိုတင်ကာကွယ်ရေးအတွက် မီးတားလမ်းများပြုလုပ်

မက်မန်း ဖေဖော်ဝါရီ ၁၆

ရှမ်းပြည်နယ် "ဝ"ကိုယ်ပိုင်အုပ်ချုပ်ခွင့်ရတိုင်း မက်မန်းမြို့နယ်၌ မီးဘေးအန္တရာယ် ကြိုတင်ကာကွယ်ရေးအတွက် မီးတားလမ်းပြုလုပ်ဆောင်ရွက်ခြင်းကို ယမန်နေ့က မက်မန်းမြို့တောင်ဘက်မြို့ပတ်လမ်းတစ်လျှောက်၌ ပြုလုပ်သည်။

မက်မန်းမြို့ တောင်ဘက်မြို့ပတ်လမ်း လမ်းဘေးဝဲ/ယာ သစ်ပင်ချုံနွယ်များနှင့် အမှိုက်သရိုက်များ ရှင်းလင်းခြင်းကို ခရိုင်စီမံအုပ်ချုပ်ရေးအဖွဲ့ဥက္ကဋ္ဌ ဦးကျော်သောင်း၊ မြို့နယ်စီမံအုပ်ချုပ်ရေးအဖွဲ့ဥက္ကဋ္ဌ ဦးထွန်းလင်းအောင်တို့ ဦးဆောင်ပြီး ခရိုင်နှင့်မြို့နယ်အဆင့် ဌာနဆိုင်ရာများ၊ ရဲတပ်ဖွဲ့ဝင်များ၊ မီးသတ်တပ်ဖွဲ့ဝင်များ စုပေါင်း၍ မီးတားလမ်းဆောင်ရွက်ကြောင်း သိရသည်။(ယာပုံ) **အေဇော်ထွန်း(မက်မန်း)**

မြန်မာ့အလင်း

စာတည်းမှူးချုပ်	–	စိုးစိုးနိုင်	သတင်းထောက်မှူး	–	ခင်ရတနာ
စာတည်းမှူး	–	မြင့်စိုး	အကြီးတန်း	–	ကျော်သူဝင်း၊ ဇင်ဦး၊ တင်မောင်လွင်၊
စာတည်းများ	–	ဝင်းကျော်၊ ကျော်ဇေယျာမြင့်၊ နေဇာဇာထွန်း	သတင်းထောကျ်များ		ဟိန်းထက်ဇော်၊ နေဝင်းထွန်း(၂)
ဘာသာပြန်စာတည်း	–	ခြူးစဒီနွေး၊ တင်လင်းအောင်	အယ်ဒီတန်း	–	ဇော်ဝိုင်းအောင်၊ ဝေသူနွယ်၊ ခင်ဖြူထွေး
သုတေသန	–	အိအိခင်နှင့် အဖွဲ့.	သတင်းထောက်များ		
စာပြင်	–	ဇော်မင်းသန်းနှင့် အဖွဲ့.	ဓာတ်ပုံသတင်းထောက်	–	တင်စိုး
စာမျက်နှာဖွဲ့စည်းမှုနှင့် ဒီဇိုင်း	–	ဆုမွန်သဲနှင့် ရွှေစင်အိတို့အဖွဲ့.	အီးမေးနှင့် အွန်လိုင်း	–	သက်လွင်ဦးနှင့် အဖွဲ့.

နေပြည်တော်–စာတည်းမှူး ဝ၆၇–၃၆၁၄၂၊ စာတည်းအဖွဲ့. ဝ၆၇–၃၆၁၄၃၊ ဖက်စ် ၀၆၇–၃၆၁၄၃၊ ရန်ကုန်ရုံးခွဲ–အမှတ်(၅၃)၊ နတ်မောက်လမ်းသွယ်(၁)၊ ဗိုလ်ချို(၂) ရပ်ကွက်၊ ဗဟန်းမြို့နယ်၊ ရန်ကုန်မြို့၊ စာတိုက်သေတ္တာအမှတ်–၄၀၊ စာတည်းအဖွဲ. ၀၁–၅၄၄၃၀၉၊ မန်နေဂျာ ၀၁–၅၄၄၃၁၁၊ စီမံ ၀၁–၅၄၄၃၁၁၊ ငွေစာရင်း ၀၁–၅၄၄၃၁၆၊ ကြော်ငြာ ၀၁–၅၄၅၈၃၄၊ ၀၁– ၅၅၉၁၁၁၀၊ Fax ၀၁–၅၄၆၂၂၀၊ ၀၆၇–၃၆၁၄၈၊ ဖြန့်ချိရေး ၀၁–၅၄၄၃၁၇၊ Fax ၀၁–၈၆၀၄၅၅၆။

ထုတ်ဝေခြင်းအမှတ် – (၀၁၀၉၃)
ပုံနှိပ်ခြင်းအမှတ် – (၀၀၈၇၇)

mmalin.npt@ gmail.com
www.facebook.com/MYANMAALINNNEWS

MYANMAR Digital News Presented by MPE
www.mdn.gov.mm

လက်နက်ကိုင်အကြမ်းဖက်သောင်းကျန်းသူများ၏ အသုံးချမှုမခံရစေရေးနှင့် ဘေးကင်းလုံခြုံမှုရှိစေရေးတို့အတွက် သတိပြုကြရန်လိုအပ်

လက်နက်ကိုင်အကြမ်းဖက်သောင်းကျန်းသူများအနေဖြင့် ၎င်းတို့အဓမ္မဝင်ရောက်နေထိုင်နေသည့် မြို့၊ ရွာများ၌ တပ်မတော်၏ တန်ပြန်ထိုးစစ်ဆင်မှုများကို ကာကွယ်ရန်အတွက် ပြည်သူတို့၏နေအိမ်အဆောက်အဦများ၊ အရပ်ဘက်အုပ်ချုပ်မှုဆိုင်ရာအဆောက်အဦများကို အသုံးပြုခြင်း၊ အပြစ်မဲ့ပြည်သူလူထုကို လူသားတံတိုင်းအဖြစ်အသုံးပြုနိုင်ရေး ယာယီနေရပ်စွန့်ခွာနေရသူများကို ပြန်လည်နေထိုင်ရန်ဆွဲဆောင်စည်းရုံးခြင်း၊ အတင်းအဓမ္မလူသစ်စုဆောင်းခြင်းများကို လုပ်ဆောင်လျက်ရှိကြောင်း၊ တပ်မတော်အနေဖြင့် နိုင်ငံတော်၏အချုပ်အခြာအာဏာကို မဖြစ်မနေကာကွယ်စောင့်ရှောက်သွားမည်ဖြစ်ပြီး အဆိုပါ လက်နက်ကိုင်အကြမ်းဖက်သောင်းကျန်းသူများ၏ သတင်းရရှိမှုနှင့် အခြေအနေအရပ်ရပ်အပေါ်မူတည်၍ လိုအပ်သလိုတုံ့ပြန်ဆောင်ရွက်သွားမည်ဖြစ်သဖြင့် ၎င်းတို့အဓမ္မဝင်ရောက်နေထိုင်လျက်ရှိသည့် မြို့၊ ရွာများရှိ ပြည်သူများအနေဖြင့် ၎င်းတို့၏အသုံးချမှုမခံရစေရေးနှင့် ဘေးကင်းလုံခြုံမှုရှိစေရေးတို့အတွက် သတိပြုကြရန်လိုအပ်ကြောင်း။

(၃-၉-၂၀၂၄ ရက်နေ့တွင် နိုင်ငံတော်စီမံအုပ်ချုပ်ရေးကောင်စီဥက္ကဋ္ဌ နိုင်ငံတော်ဝန်ကြီးချုပ် ဗိုလ်ချုပ်မှူးကြီး မင်းအောင်လှိုင် ရှမ်းပြည်နယ်အစိုးရအဖွဲ့ဝင်များ၊ ပြည်နယ်နှင့် ခရိုင်အဆင့်ဌာနဆိုင်ရာတာဝန်ရှိသူများအားပြောကြားသည့် အမှာစကားမှကောက်နုတ်ချက်)

စက်ပစ္စည်းကိရိယာများထုတ်လုပ်ရာတွင် ပစ္စည်းတစ်ခုချင်းစီ၏ အရည်အသွေးများ သတ်မှတ်ရမည်

နေပြည်တော် ဖေဖော်ဝါရီ ၁၆

လယ်ယာသုံး စက်ကိရိယာပစ္စည်းများ အဆင့်မြှင့်တင်ထုတ်လုပ်နိုင်ရေး ညှိနှိုင်းအစည်းအဝေးကို ယနေ့နံနက်ပိုင်းတွင် ပြည်ထောင်စုအဆင့် MSME ထုတ်ကုန်ပြပွဲနှင့်ပြိုင်ပွဲ ကျင်းပသည့် တပေါင်းကွင်း ယာယီကွပ်ကဲရေးရုံး၌ ကျင်းပသည်။

အစည်းအဝေးသို့အသေးစား၊ အင၊ယိစားနှင့် အလတ်စား စီးပွားရေးလုပ်ငန်းများ ဖွံ့ဖြိုးတိုးတက်ရေးလုပ်ငန်းကော်မတီ ဒုတိယဥက္ကဋ္ဌ၊ စက်မှုဝန်ကြီးဌာန ပြည်ထောင်စုဝန်ကြီး ဒေါက်တာချာလီသန်း၊ လျှပ်စစ်စွမ်းအားဝန်ကြီးဌာန ပြည်ထောင်စုဝန်ကြီး ဦးဥာဏ်ထွန်း၊ စွမ်းအင်ဝန်ကြီးဌာနပြည်ထောင်စုဝန်ကြီး ဦးကိုကိုလွင်၊ နေပြည်တော်ကောင်စီဥက္ကဋ္ဌ ဦးသန်းထွန်းဦး၊ ဆပ်ကော်မတီဥက္ကဋ္ဌများ၊ တိုင်းဒေသကြီး/ပြည်နယ် အစိုးရအဖွဲ့ဝင် ဝန်ကြီးများ၊ ဆပ်ကော်မတီဝင်များနှင့် တာဝန်ရှိသူများ တက်ရောက်ကြသည်။

အစည်းအဝေးတွင် စက်မှုဝန်ကြီးဌာန ပြည်ထောင်စုဝန်ကြီးက နိုင်ငံတော်စီမံအုပ်ချုပ်ရေးကောင်စီဥက္ကဋ္ဌ နိုင်ငံတော်ဝန်ကြီးချုပ်၏ လမ်းညွှန်ချက်အရ စက်ပစ္စည်းကိရိယာများ ထုတ်လုပ်ရာတွင် ပစ္စည်းတစ်ခုချင်းစီ၏ အရည်အသွေးများကို သတ်မှတ်ရမည်ဖြစ်ပြီး သတ်မှတ်ချက်များနှင့် ပြည့်စုံသည့် ထုတ်လုပ်မှုကျင့်စဉ်များကိုလည်း လိုက်နာဆောင်ရွက်ရမည် ဖြစ်ကြောင်း၊ လယ်ယာသုံး စက်ပစ္စည်းကိရိယာများကို အဆင့်မြှင့်တင်ထုတ်လုပ်နိုင်ရေးအတွက် ထုတ်လုပ်သူများ အချင်းချင်း ပေါင်းစပ်ညှိနှိုင်းဆောင်ရွက်ရမည့်အပြင် ဝန်ကြီးဌာနများမှလည်း လိုအပ်ချက်များကို ဖြည့်ဆည်းဆောင်ရွက်ပေးရမည်ဖြစ်ကြောင်း ပြောကြားသည်။

ထို့နောက် စွမ်းအင်ဝန်ကြီးဌာန ပြည်ထောင်စုဝန်ကြီးက ထုတ်လုပ်မည့် စက်ပစ္စည်းတစ်ခုချင်းစီ၏ ပုံစံဒီဇိုင်း၊ ထုတ်လုပ်မှုနည်းစဉ်၊ အသုံးပြုမည့်ကုန်ကြမ်းစသည်တို့ကို စနစ်တကျသတ်မှတ်ဆောင်ရွက်သွားရမည်ဖြစ်ကြောင်း၊ ထုတ်ကုန်ပစ္စည်းများနှင့် ပတ်သက်၍ အရည်အသွေးကောင်းမွန်စေရေးအတွက် အရည်အသွေးအာမခံစနစ်များ ထူထောင်ထားရှိရမည်ဖြစ်ကြောင်း ဆွေးနွေးပြောကြားသည်။

ယင်းနောက် လျှပ်စစ်စွမ်းအားဝန်ကြီးဌာန ပြည်ထောင်စုဝန်ကြီးက စပါးများစိုက်ပျိုးရာတွင် ကြဲပက်သည့်စနစ်နှင့် အစေ့ချစိုက်ပျိုးသည့် စနစ်တို့သည် အထွက်နှုန်း တူညီမှုမရှိပါကြောင်း၊ ထို့ကြောင့် အထွက်နှုန်းပိုမိုကောင်းမွန်သည့် အစေ့ချစိုက်ပျိုးသည့်စနစ်၊ ကောက်စိုက်စက်တို့ဖြင့် စိုက်ပျိုးနိုင်ရေး တွန်းအားပေးဆောင်ရွက်ရမည် ဖြစ်ကြောင်း၊ သီးနှံများ လေလွင့်ဆုံးရှုံးမှုနည်းပါးစေရေးအတွက် အချိန်မီရိတ်သိမ်းနိုင်ရေးကိုလည်း စီမံဆောင်ရွက်ထားရှိရမည် ဖြစ်ကြောင်း ဆွေးနွေးပြောကြားသည်။

ဆက်လက်၍ နေပြည်တော်ကောင်စီဥက္ကဋ္ဌက ထုတ်လုပ်ထားရှိသည့် လယ်ယာသုံးစက်ပစ္စည်းကိရိယာများသည် ဒေသနှင့်ကိုက်ညီမှုရှိအောင် စီမံဆောင်ရွက်ရမည်ဖြစ်ကြောင်း ဆွေးနွေးပြောကြားသည်။

ထို့နောက် အစည်းအဝေးတက်ရောက်လာကြသူများက လယ်ယာသုံးစက်ပစ္စည်းကိရိယာများ ထုတ်လုပ်ရာတွင် အသုံးပြုရမည့် ကုန်ကြမ်းပစ္စည်းများဖြစ်သည့် သံ၊ သံမဏိတို့တွင် ပါဝင်သည့် ဓာတုနှင့် ရုပ်ဂုဏ်သတ္တိများ၊ အရည်အသွေးများ၊ လယ်ယာကဏ္ဍ ဖွံ့ဖြိုးတိုးတက်ရေးအတွက် စက်မှုလယ်ယာ ဝန်ဆောင်မှုအသင်းများဖွဲ့စည်း၍ ပံ့ပိုးမည့် အခြေအနေ၊ မြေပြုပြင်ရန် လိုအပ်မှု၊ အရင်းအနှီး၊ သွင်းအားစုများ ဖြည့်ဆည်းပေးမည့် အခြေအနေ၊ ပန်းတိုင် ရည်မှန်းချက်အတိုင်း ထွက်ရှိရေးအတွက် စိုက်နည်းစနစ်မှန်ကန်စေရေး အသိပညာပေးရေး လုပ်ငန်းစဉ်များ ဆောင်ရွက်မည့် အခြေအနေအပါအဝင် တိုင်းဒေသကြီးနှင့် ပြည်နယ်များမှ ထုတ်လုပ်ထားရှိသည့် လယ်ယာသုံး စက်ပစ္စည်းကိရိယာများ အဆင့်မြှင့်တင် ထုတ်လုပ်နိုင်ရေးကို ဝိုင်းဝန်းအကြံပြုဆွေးနွေးကြသည်။

ယင်းနောက် ပြည်ထောင်စုဝန်ကြီးများနှင့် တာဝန်ရှိသူများသည် တိုင်းဒေသကြီး/ပြည်နယ်ပြခန်းများ၌ ခင်းကျင်းပြသထားသည့် လယ်ယာသုံးစက်ပစ္စည်းကိရိယာများကို လှည့်လည်ကြည့်ရှုသည်။ (ဝဲပုံ)

မွန်းလွဲပိုင်းတွင် ပြည်ထောင်စုအဆင့် MSME ထုတ်ကုန်ပြပွဲနှင့် ပြိုင်ပွဲ အောင်မြင်စွာ ကျင်းပနိုင်ရေး ဖွဲ့စည်းထားရှိသည့် ဦးစီးကော်မတီ၊ လုပ်ငန်းကော်မတီ၊ ဆပ်ကော်မတီများအလိုက် မှတ်တမ်းတင်ဝေတိပုံရိုက်ကြသည်။

ထို့နောက် စက်မှုဝန်ကြီးဌာန ပြည်ထောင်စု ဝန်ကြီးသည် ပြည်ထောင်စုအဆင့် MSME ထုတ်ကုန်ပြပွဲနှင့် ပြိုင်ပွဲအောင်မြင်စွာ ကျင်းပနိုင်ရေးအတွက် ပူးပေါင်း ဆောင်ရွက်ခဲ့သည့် ဝန်ကြီးဌာနမှ ဝန်ထမ်းများနှင့် တွေ့ဆုံအားပေးစကား ပြောကြားပြီး ဂုဏ်ပြုမှတ်တမ်းလွှာနှင့် ထောက်ပံ့ငွေများ ချီးမြှင့်ပေးအပ်ခဲ့ကြောင်း သိရသည်။ **သတင်းစဉ်**

*** ရှေ့ဖုံးမှ**

ရန်ကုန်တိုင်းဒေသကြီး ဒဂုံမြို့သစ်(တောင်ပိုင်း) သုခဒဂုံပြည်သူ့အင့်ားအိမ်ရာသည် အမှတ် (၂) လမ်းနှင့် ရန်ကုန်မြို့ပတ်လမ်းအနီးတို့တွင် တည်ရှိပြီး သုခဒဂုံစျေးသစ်ကြီးကို အမှတ်(၂) လမ်းနှင့် မနီး မဝေးသောနေရာတွင် တည်ဆောက်ပေးထားခြင်းဖြစ်၍ သုခဒဂုံအင့ားအိမ်ရာတွင် နေထိုင်သော ပြည်သူများအတွက် သွားလာမှုအဆင်ပြေစေမည်ဖြစ်သည်ဟု စီမံကိန်းတည်ဆောက်ရေးအဖွဲ့မှ သိရသည်။

သုခဒဂုံစျေးရုံများ တည်ဆောက်ခြင်း စီမံကိန်း အကျယ်သည် ၃ ဒသမ ၅၆ ဧကမြေပေါ် တွင် အရှည် ၁၀၉ ပေနှင့် အကျယ် ၄၈ ပေရှိ စျေးရုံ ခုနစ်ရုံတွင် ၆ ပေပတ်လည်အကျယ်ရှိ စျေးဆိုင်ခန်း စုစုပေါင်း ၃၉၂ ဆိုင် ဖွင့်လှစ်ရောင်းချနိုင်ပြီး လေဝင်လေထွက်နှင့် သဘာဝအလင်းရောင်များရရှိကာ သဘာဝ၏ လေဒဏ်၊ မိုးဒဏ်များ ဖြစ်ပေါ်မှုကို ကြံ့ခိုင်နိုင်စေရန်အတွက် သံမဏိသံပေါင်းများဖြင့် လုပ်ခိုင်ခံ့စွာ တည်ဆောက်ပေးထားသည်ကို ဖြင်တွေ့ရမည်ဖြစ်သည်။

ထိုပြင် စျေးရုံ ခုနစ်ရုံ၏ မျက်နှာစာအနီးတွင် ခေါင်းရွက်ဗျပ်ထိုးနှင့် ကုန်စိမ်းသီးနှံအမျိုးမျိုး၊ ခြံထွက်ပန်းအမျိုးမျိုးနှင့် ကုန်ပစ္စည်းအမျိုးမျိုး ရောင်းဝယ်ဖောက်ကားပြုလုပ်နိုင်သော အရှည်ပေ ၂၀၀ နှင့် အကျယ် ၉၄ ပေ၊ အမြင့် ၆ လက်မရှိ ကွန်ကရစ်ခင်းလဟာပြင်စျေးကိုလည်း တည်ဆောက်ပေးထားသည်။

သုခဒဂုံစျေးသစ်ကြီးအတွင်းရှိ စျေးသူ စျေးသားများအတွက် အရှည် ၂၈ ပေနှင့် အကျယ် ၁၆ ပေရှိ ၅ ခန်းတွဲ အများသုံးသန့်စင်ခန်းသုံးလုံး၊ ကား ၄၈ စီးရပ်နားနိုင်သော ကားရပ်နေရာများ၊ ကုန်တင်ကုန်ချနေရာများ၊ အမှိုက်စွန့်ပစ်နိုင်သော ကွန်ကရစ် အမှိုက်ကန်များ၊ စျေးရုံများ၊ စီမံခန့်ခွဲရေးရုံး လဟာပြင်စျေးသည်များအတွက် လေကာပင်နှင့် အရိပ်ရသစ်ပင်ကြီးများကို စိုက်ပျိုးပြီးဖြစ်သည်။

အဆိုပါ စီမံကိန်းအတွင်း လျှပ်စစ်မီးကို 11 kv ဓာတ်အားလိုင်းမှ ရယူအသုံးပြုလျက်ရှိသည်။ စျေးရုံများ ရေရှည်အသုံးပြုနိုင်ရန်နှင့် ရေစီးရေလာ ကောင်းမွန်ရေးအတွက် စျေးရုံပတ်ဝန်းကျင်အတွင်း ကွန်ကရစ်အုတ်ရေမြောင်းကိုလည်း စနစ်တကျ တည်ဆောက်ပေးထားပြီး စျေးရုံပတ်ဝန်းကျင် ရေကြီးရေလျှံမှု မဖြစ်ပေါ်စေရန်အတွက် အရှည် ၂၂ ပေ၊ အကျယ် ၅ ပေနှင့် အနက် ၆ ပေရှိ Box Culvert ငါးခုကိုလည်း စျေးရုံအဝင်အတွက်ဂိတ်များ တည်ဆောက်ပေးထားသည်။

စောသိန်းဝင်း

❑ ရှေ့ဖုံးမှ

ဦးစွာ ဂုဏ်ပြုပွဲအခမ်းအနားနှင့်ပတ်သက်၍ ရန်ကုန်တိုင်းဒေသကြီး ကွန်ပျူတာဝါသနာရှင် အသင်းဥက္ကဋ္ဌ ဦးဌေးလင်းက ရှင်းလင်းပြောကြားပြီး "သွေးချင်းစုံလင် သနပ်ခါးသဘင်" ပွဲတော်တွင် ပါဝင်ယှဉ်ပြိုင်ခဲ့မှု မှတ်တမ်းဗီဒီယိုအား ပြသသည်။

ယင်းနောက် "မှုံနှံ့သာခြေယ်လို့ကမ်းပါမယ်" ခေါင်းစဉ်ဖြင့် ဝင်ရောက်ယှဉ်ပြိုင်ခဲ့သော ရန်ကုန်တိုင်းဒေသကြီး ကွန်ပျူတာဝါသနာရှင်အသင်းမှ ပြိုင်ပွဲဝင်များအား တာဝန်ရှိသူများက ဂုဏ်ပြုငွေနှင့် ဂုဏ်ပြုလက်မှတ်များ ပေးအပ်ကြသည်။

ဆက်လက်၍ "နန်းထိုက်တဲ့သဘာဝ ကမ္ဘာ့အမွေအနှစ်အလှ" ခေါင်းစဉ်ဖြင့် THE BEST PERFORMANCE AWARD ဆုရရှိခဲ့သော ဗမာတိုင်းရင်းသားစာပေ ယဉ်ကျေးမှုအဖွဲ့မှ ပြိုင်ပွဲဝင်များ အား တာဝန်ရှိသူများက ဂုဏ်ပြုငွေနှင့် ဂုဏ်ပြုလက်မှတ်များ ပေးအပ်သည်။

ယင်းနောက် "သနပ်ခါးသည် ပါရှင့်" ခေါင်းစဉ်ဖြင့် ဝင်ရောက်ယှဉ်ပြိုင်ခဲ့သော ဗမာတိုင်းရင်းသားစာပေ ယဉ်ကျေးမှုအဖွဲ့မှ ပြိုင်ပွဲဝင်များ အား တာဝန်ရှိသူများက ဂုဏ်ပြုငွေနှင့် ဂုဏ်ပြုလက်မှတ်များ ပေးအပ်ပြီး "နန်းထိုက်တဲ့သဘာဝ ကမ္ဘာ့အမွေအနှစ်အလှ" ခေါင်းစဉ်ဖြင့် THE BEST PERFORMANCE AWARD ဆုရရှိခဲ့သော ဗမာတိုင်းရင်းသားစာပေ ယဉ်ကျေးမှုအဖွဲ့မှ ပြိုင်ပွဲဝင်များ ကပ ဆုတံဆိပ်နှင့် ဂုဏ်ပြုလက်မှတ်အား အသင်းသို့အပ်နှင်းသည်။

အောင်မြင့်(ပြန်/ဆက်)

ပြည်ထောင်စုဝန်ကြီး ပါမောက္ခ ဒေါက်တာသက်ခိုင်ဝင်း မအူပင်မြို့နယ်ရှိ ပြည်သူ့ဆေးရုံများနှင့် ၄င်းဖျားရောဂါကာကွယ်နှိမ်နင်းရေးလုပ်ငန်းဆောင်ရွက်မှု ကွင်းဆင်းစစ်ဆေး

နေပြည်တော် ဖေဖော်ဝါရီ ၁၆
ကျန်းမာရေးဝန်ကြီးဌာန ပြည်ထောင်စုဝန်ကြီး ပါမောက္ခ ဒေါက်တာ သက်ခိုင်ဝင်း သည် ဧရာဝတီတိုင်းဒေသကြီး အစိုးရ အဖွဲ့ လူမှုရေးရာဝန်ကြီး၊ တာဝန်ရှိသူများနှင့်အတူ ယမန်နေ့ နံနက်ပိုင်းတွင် ဧရာဝတီတိုင်းဒေသကြီး ပန်းတနော်မြို့နယ်၊ မအူပင်မြို့နယ်ရှိ ပြည်သူ့ဆေးရုံများနှင့် ၄င်းဖျားရောဂါ ကာကွယ်နှိမ်နင်းရေးလုပ်ငန်း ဆောင်ရွက်မှုတို့ကို သွားရောက်ကြည့်ရှု စစ်ဆေးသည်။ **(ယာပုံ)**

ပိုမိုကြိုးစားအားထုတ်

ဦးစွာ ပြည်ထောင်စုဝန်ကြီးနှင့်အဖွဲ့သည် ပန်းတနော်မြို့နယ် ပြည်သူ့ဆေးရုံ အစည်းအဝေးခန်းမ၌ မြို့နယ်ပြည်သူ့ဆေးရုံမှ ကျန်းမာရေးဝန်ထမ်းများ၊ ပြည်သူ့ကျန်းမာရေးဦးစီးဌာန ဝန်ထမ်းများနှင့်တွေ့ဆုံ၍ ၄င်းဖျားရောဂါ ဖြစ်ပွားမှုနှင့် ပတ်သက်ပြီး ရောဂါကာကွယ်ထိန်းချုပ်ရေး လုပ်ငန်းများ စဉ်ဆက်မပြတ်ဆောင်ရွက်ရန်၊ ပုံမှန်ကာကွယ်ဆေးထိုးလုပ်ငန်းများအပါအဝင် ပြည်သူ့ကျန်းမာရေး လုပ်ငန်းများနှင့် ပတ်သက်၍ပိုမိုကြိုးစားအားထုတ်ဆောင်ရွက်ရန် မှာကြားသည်။

ဖြည့်ဆည်းဆောင်ရွက်ပေး

ဆက်လက်၍ ပန်းတနော်မြို့နယ် ကုသရေးဦးစီးဌာနမှူးက ဆေးရုံ လုပ်ငန်းဆောင်ရွက်မှု အခြေအနေနှင့် လိုအပ်ချက်များ၊ ဒုတိယတိုင်းဒေသကြီး ပြည်သူ့ကျန်းမာရေး ဦးစီးဌာနမှူး (ရောဂါကာကွယ်နှိမ်နင်းရေး)မှ ၄င်းဖျားရောဂါ ကာကွယ်ရေးလုပ်ငန်းဆောင်ရွက်ထားရှိမှုတို့ကို ရှင်းလင်းတင်ပြရာ ပြည်ထောင်စုဝန်ကြီးက လိုအပ်ချက်များကို အသေးစိတ်ဖြည့်ဆည်း ဆောင်ရွက်ပေးပြီး ပန်းတနော်မြို့နယ် ပြည်သူ့ဆေးရုံအတွင်းသို့ လှည့်လည်ကြည့်ရှုကာ တာဝန်ကျဆရာဝန်များ၊ ဆေးရုံတက်ရောက်ကုသမှုခံယူနေသော လူနာများနှင့် တွေ့ဆုံနှုတ်ဆက် အားပေးစကား ပြောကြားသည်။

လှည့်လည်ကြည့်ရှုစစ်ဆေး

ယင်းနောက် ပန်းတနော်မြို့နယ်အတွင်း မြို့ကွက်သစ် အရှေ့ပိုင်းရပ်ကွက် (၁) နှင့် ဆက်စပ်ကျေးရွာများမှ ပြည်သူများကို တာရှည်ခံဆေးစိမ်ခြင်းထောင်များ ဖြန့်ဝေပေးပြီး မြို့နယ် ပြည်သူ့ကျန်းမာရေးဦးစီးဌာနရုံးနှင့် လေးခန်းတွဲ လေးထပ်အဆောက်အအုံ ဝန်ထမ်းအိမ်ရာ ဆောက်လုပ်နေမှုအခြေအနေများကို လှည့်လည်ကြည့်ရှုစစ်ဆေးသည်။

အားပေးစကားပြောကြား

ထို့နောက် ပြည်ထောင်စုဝန်ကြီးနှင့်အဖွဲ့သည် ပန်းတနော်မြို့မှ မအူပင်မြို့သို့ ဆက်လက်ထွက်ခွာပြီး ပြည်သူ့ဆေးရုံကြီး မအူပင်မြို့မှ ဆေးရုံအုပ်ကြီး၊ အထူးကုဆရာဝန်ကြီးများ၊ သူနာပြုများ၊ ကျန်းမာရေးဝန်ထမ်းများနှင့်တွေ့ဆုံ၍ လိုအပ်သောဆေးဝါးနှင့် ဆေးရုံသုံးပစ္စည်းကိရိယာများ ပြတ်လပ်မှုမရှိစေရေး ဖြည့်ဆည်းပေးရန်၊ ပြည်သူများအကျိုးအတွက် ဆေးကုသရေးလုပ်ငန်းများ ယခုထက်ပိုမိုတိုးတက်စေရေး ဆောင်ရွက်ပေးရန်တို့ကို မှာကြားပြီး ဆေးရုံအတွင်း လှည့်လှည့်ကြည့်ရှု၍ ဆေးရုံတက်ရောက်ကုသနေသော လူနာများကို အားပေးစကား ပြောကြားသည်။

ပုံပိုးကူညီနိုင်ရေးမှာကြား

ညနေပိုင်းတွင် မအူပင်ခရိုင် အစားအသောက်နှင့် ဆေးဝါးကွပ်ကဲရေးဦးစီးဌာနသို့သွားရောက်၍ တာဝန်ရှိသူများနှင့်တွေ့ဆုံကာ ဓာတ်ခွဲခန်း အဆင့်မြှင့်တင်မှုများ ပြုလုပ်ရန်အတွက် လိုအပ်သော လူအင်အားနှင့် စက်ပစ္စည်းကိရိယာများကို ဦးစီးဌာနမှ ပံ့ပိုးကူညီနိုင်ရေး မှာကြားခဲ့ကြောင်း သိရသည်။ **သတင်းစဉ်**

ဒုတိယဝန်ကြီး ဒေါ်နုမြဲ အမျိုးသားအနုပညာပြတိုက်(ချင်းချောင်းနန်းတော်) ပြင်ဆင်ထိန်းသိမ်းခြင်းလုပ်ငန်း ကြည့်ရှုစစ်ဆေး

ရန်ကုန် ဖေဖော်ဝါရီ ၁၆
သာသနာရေးနှင့်ယဉ်ကျေးမှုဝန်ကြီးဌာန ဒုတိယဝန်ကြီး ဒေါ်နုမြဲသည် ယနေ့မွန်းလွဲပိုင်းတွင် ကမ္ဘာအေးစေတီလမ်းရှိ အမျိုးသားအနုပညာပြတိုက်အဖြစ် ဆောင်ရွက်သွားမည့် (ချင်းချောင်းနန်းတော်) ပြင်ဆင်ထိန်းသိမ်းခြင်းလုပ်ငန်းများ ဆောင်ရွက်နေမှုကို ကြည့်ရှုစစ်ဆေးသည်။

ဦးစွာ ဒုတိယဝန်ကြီးက မြန်မာနိုင်ငံတွင် အမျိုးသားပြတိုက်၊ အမျိုးသားစာကြည့်တိုက်နှင့် အမျိုးသားဇာတ်ရုံတို့ အသီးသီးတည်ထောင်ပြီး ဖြစ်သော်လည်း အမျိုးသားအနုပညာပြတိုက်တစ်ခုသာ တည်ထောင်ရန်ကျန်ရှိနေသေးသဖြင့် အမျိုးသားအနုပညာပြတိုက် တည်ထောင်ဖွင့်လှစ်နိုင်ရန် ၂၀၁၈ ခုနှစ်မှစတင်၍ ကြိုးပမ်းဆောင်ရွက်ခဲ့ကြကြောင်း၊ အမျိုးသားအနုပညာပြတိုက်တည်ဆောက်မည့်နေရာကို ပန်းချီဆရာကြီးများ၊ ပညာရှင်များနှင့် ဆွေးနွေးညှိနှိုင်းချက်အရ ဤကမ္ဘာဧရိပ်သာ (ချင်းချောင်းနန်းတော်) ကို ညွှန်းဆိုဆွေးနွေးခဲ့ကြ၍ ဤအဆောက်အအုံအား အမျိုးသားအနုပညာပြတိုက်အဖြစ် တည်ထောင်ဖွင့်လှစ်ရန် စီမံကိန်းရေးဆွဲပြီး ပြခန်းဖွဲ့စည်းပုံများပါ ထည့်သွင်းရေးဆွဲကာ ၂၀၂၂-၂၀၂၃ ဘဏ္ဍာနှစ်မှစ၍ M.I.E.G Co., Ltd. သို့ လုပ်ငန်းအပ်နှံလျက် ပြင်ဆင်ထိန်းသိမ်းခြင်းလုပ်ငန်းများကို ဆောင်ရွက်လျက်ရှိပါကြောင်း ဆွေးနွေးပြောကြားသည်။

ထို့နောက် တက်ရောက်လာကြသည့် ရှေးဟောင်းသုတေသနနှင့် အမျိုးသားပြတိုက်ဦးစီးဌာန၊ အမျိုးသားပြတိုက် (ရန်ကုန်) ညွှန်ကြားရေးမှူး ဒေါ်နန်းလောဝင်င်းက အမျိုးသားအနုပညာပြတိုက် (ချင်းချောင်း) ဖွင့်လှစ်နိုင်ရေးအတွက် ပြင်ဆင်ထိန်းသိမ်းခြင်းလုပ်ငန်းများ၊ ပြင်ဆင်ပြီးပါက ခင်းကျင်းပြသွားမည့်စီမံချက်၊ လျာထားချက်များနှင့် ပတ်သက်၍လည်းကောင်း၊ အနုပညာဦးစီးဌာန၊ ဇာတ်ရုံဌာနခွဲ ညွှန်ကြားရေးမှူး ဦးရာထန်းလျန်က ချင်းချောင်းနန်းတော်အတွင်း ဘွဲ့လွန်မြန်မာပြက္ခဒိန်ပညာ ဒီပလိုမာသင်တန်းနှင့် နက္ခတ်တာရာကြည့်ပြခန်း၊ ပြက္ခဒိန်ပညာဆိုင်ရာ စာကြည့်တိုက်တို့ ဖွင့်လှစ်နိုင်ရေးတို့ကို ဆွေးနွေးတင်ပြကြရာ ဒုတိယဝန်ကြီးက ပေါင်းစပ်ညှိနှိုင်းဆောင်ရွက်ပေးသည်။

ယင်းနောက် ဒုတိယဝန်ကြီးနှင့် တာဝန်ရှိသူများသည် အမျိုးသားအနုပညာပြတိုက်အဖြစ် ဆောင်ရွက်သွားမည့် ကမ္ဘာဧရိပ်သာ (ချင်းချောင်းနန်းတော်) အတွင်း ပြပြင်၊ ပြင်ဆင်ထိန်းသိမ်းခြင်း လုပ်ငန်းများ ဆောင်ရွက်နေမှုကို ကြည့်ရှုစစ်ဆေးခဲ့ကြောင်း သိရသည်။

သတင်းစဉ်

ဒုတိယဝန်ကြီး ဒေါက်တာဇော်မြင့် ရန်ကုန်တက္ကသိုလ်နှင့် ရန်ကင်းပညာရေးဒီဂရီကောလိပ်မှတာဝန်ရှိသူများနှင့် တွေ့ဆုံဆွေးနွေး

ရန်ကုန် ဖေဖော်ဝါရီ ၁၆
ပညာရေးဝန်ကြီးဌာန ဒုတိယဝန်ကြီး ဒေါက်တာဇော်မြင့်သည် ယမန်နေ့နံနက်ပိုင်းက ရန်ကင်းပညာရေး ဒီဂရီကောလိပ်သို့ ရောက်ရှိပြီး ကျောင်းအုပ်ကြီး၊ ဆရာ ဆရာမများ၊ ကျောင်းသား ကျောင်းသူများနှင့် တွေ့ဆုံသည်။ **(အောက်ပုံ)**

တွေ့ဆုံစဉ် ဒုတိယဝန်ကြီးက ပညာရေးဒီဂရီကောလိပ်မှ ကျောင်းသား ကျောင်းသူများ အနေဖြင့် ဆရာ ဆရာမများ ဖြစ်လာပါက အပြုအမူ၊ အပြောအဆိုနှင့် စည်းကမ်းလိုက်နာမှုတွင် ကျောင်းသား ကျောင်းသူများအတွက် စံပြဖြစ်ရန်လိုပါကြောင်း၊ စာသင်ကောင်းသော ဆရာ ဆရာမများဖြစ်ရန် ဘာသာရပ်ပိုင်းဆိုင်ရာ တတ်ကျွမ်းမှု လိုအပ်သကဲ့သို့ သင်ပြနည်းများ၊ ပညာရေးစိတ်ပညာ၊ ပညာရေး သဘောတရားများကို နားလည်ကြရမည်ဖြစ်ပါကြောင်း၊ မိမိတို့၏ တပည့်ကျောင်းသား ကျောင်းသူများကို တိုင်းချစ်ပြည်ချစ်စိတ်နှင့် စစ်မှန်သည့် မျိုးချစ်စိတ်ရှိစေရန် ပြုစုပျိုးထောင်ပေးကြရမည်ဖြစ်ကြောင်း ပြောကြားပြီး ရန်ကင်းပညာရေး ဒီဂရီကောလိပ်အတွင်းရှိ စာသင်ဆောင်များ၊ အိပ်ဆောင်များကို မြေပြင်ကွင်းဆင်းလေ့လာကာ လိုအပ်သည်များကို မှာကြားသည်။

မွန်းလွဲပိုင်းတွင် ဒုတိယဝန်ကြီးနှင့် တာဝန်ရှိသူများသည် ရန်ကုန်တက္ကသိုလ် ဘွဲ့နှင်းသဘင်ခန်းမ၌ ရန်ကုန်မြို့ပေါ်ရှိ တက္ကသိုလ်များမှ အင်္ဂလိပ်စာပါရဂူဘွဲ့ရ ဒုတိယပါမောက္ခချုပ်များ၊ ပါမောက္ခများ၊ ဆရာ ဆရာမများနှင့် တွေ့ဆုံ၍ အင်္ဂလိပ်စာသဒ္ဒါ (Grammar) ကို မီဒီယာများမှ တစ်ဆင့် ထုတ်လွှင့်သင်ကြားနိုင်ရေး လုပ်ငန်းဆောင်ရွက်ပြီးစီးမှု အခြေအနေများနှင့်စပ်လျဉ်း၍ ညှိနှိုင်း ဆွေးနွေးခဲ့ကြကြောင်း သိရသည်။ **သတင်းစဉ်**

အများအားဖြင့် သာယာမည်

နေပြည်တော် ဖေဖော်ဝါရီ ၁၆
နေပြည်တော်၊ ရန်ကုန်မြို့နှင့်မန္တလေးမြို့တို့ အနီးတစ်ဝိုက်တွင် ဖေဖော်ဝါရီ ၁၇ ရက်၌ အများအားဖြင့် သာယာမည်။ စစ်ကိုင်းတိုင်းဒေသကြီးအထက်ပိုင်း၊ တနင်္သာရီတိုင်းဒေသကြီးနှင့် ကချင်ပြည်နယ်တို့တွင် နေရာကွက်ကျား မိုးအနည်းငယ်ရွာနိုင်သည်။ **မိုး/ဇလ**

မြန်မာနိုင်ငံအဆောက်အဦးဆိုင်ရာ စံချိန်စံညွှန်းလမ်းညွှန်ချက်များ အကောင်အထည်ဖော်ရေး လုပ်ငန်းကော်မတီအစည်းအဝေးကျင်းပ

နေပြည်တော် ဖေဖော်ဝါရီ ၁၆
မြန်မာနိုင်ငံအဆောက်အဦးဆိုင်ရာ စံချိန်စံညွှန်း လမ်းညွှန်ချက်များ (Myanmar National Bulding Code– 2025) အကောင်အထည်ဖော်ရေး လုပ်ငန်းကော်မတီ အစည်းအဝေး (၁/၂၀၂၅) ကို ယနေ့နံနက်ပိုင်းတွင် ရန်ကုန်တိုင်းဒေသကြီး လှိုင်မြို့နယ်ရှိ မြန်မာနိုင်ငံ အင်ဂျင်နီယာအသင်းချုပ်ရုံး အစည်းအဝေးခန်းမ၌ ကျင်းပသည်။(ယာပုံ)

အစည်းအဝေးသို့ လုပ်ငန်းကော်မတီဥက္ကဋ္ဌ ဆောက်လုပ်ရေးဝန်ကြီးဌာန ဒုတိယဝန်ကြီးဦးဝင်းဖေ၊ လုပ်ငန်းကော်မတီ ဒုတိယဥက္ကဋ္ဌ မြန်မာနိုင်ငံ အင်ဂျင်နီယာအသင်းချုပ် ဥက္ကဋ္ဌ ဦးခင်မောင်ဌေး၊ မြန်မာနိုင်ငံ အင်ဂျင်နီယာအသင်းချုပ် MNBC–2025 ဆပ်ကော်မတီဥက္ကဋ္ဌ ဦးညွှန့်မောင်ဆန်း၊ တာဝန်ရှိသူများနှင့် လုပ်ငန်းကော်မတီ အဖွဲ့ဝင်များ တက်ရောက်ကြသည်။

အစည်းအဝေးတွင် ဒုတိယဝန်ကြီးက ပြုစုပြီးဖြစ်သည့် MMBC – 2024 English နှင့် Myanmar Version မူကြမ်းများကို ဆောက်လုပ်ရေးဝန်ကြီးဌာနမှ အသေးစိတ် အချောသပ်ညှိနှိုင်းပေါင်းစပ်ပြီး MNBC – 2024 ထုတ်ပြန်နိုင်ရန် ဥပဒေရေးရာဝန်ကြီးဌာနသို့ သဘောထားမှတ်ချက် တောင်းခံခဲ့ကြပါကြောင်း၊ သို့သော်လည်း သက်ဆိုင်ရာ ပညာရပ်အလိုက် ကဏ္ဍအလိုက် ပိုမိုပြည့်စုံစေရန် အချက်အလက်များ စုဆောင်းပြုစုတည်းဖြတ်ပြီး သက်ဆိုင်ရာဝန်ကြီးဌာနများကို သဘောထားမှတ်ချက် ပြန်လည်တောင်းခံ၍ အပြီးသတ်ရရှိလာသည့် လမ်းညွှန်ချက်များကို ထုတ်ဝေရမည် ဖြစ်သည့်အတွက် MNBC – 2024 အစား MNBC – 2025 အနေဖြင့် ပြင်ဆင်ထုတ်ဝေမည် ဖြစ်ပါကြောင်း။

MNBC–2025 ရှေ့တွင် Code Management Scheme ထည့်လျှင် ပို၍သင့်တော်မည် ဖြစ်ပါကြောင်း၊ MNBC–2025 Code ထွက်၍ ထုတ်ဝေပြီးပါက အသိပညာပေး ဆွေးနွေးပွဲများ လုပ်ဆောင်ရန်၊ သုံးစွဲသူများ၏ အကြံပြု ဆွေးနွေးချက်များကို လက်ခံပေးရန်၊ အကြံပြုချက်များကို ကိုစုစည်း၍ ပြန်လည်သုံးသပ်မှုများ ပုံမှန်လုပ်ဆောင်သွားရန်နှင့် ကြားကာလ ပြင်ဆင်ခြင်းများ လိုအပ်ပါကလည်း ထည့်သွင်းသွားကြရန် ဖြစ်ပါကြောင်း၊ Version အသစ် ပြင်ဆင်နိုင်ရန် အတွက် အသေးစိတ်အချက်အလက်၊ အစီအစဉ်များကို Code Management တွင် အကုန်ထည့်ပေးပြီး အပိုင်းလိုက် တာဝန်ယူမည့် အစီအစဉ်များကိုပါ ထည့်သွင်းရမည်ဖြစ်ပါကြောင်း ပြောကြားသည်။

ထို့နောက် မြန်မာနိုင်ငံ အင်ဂျင်နီယာအသင်းချုပ်ဥက္ကဋ္ဌနှင့် တာဝန်ရှိသူများက လက်ရှိရေးဆွဲဆောင်ရွက်နေမှု၊ လုပ်ငန်းကော်မတီအစည်းအဝေး (၃/၂၀၂၄) ၏ အစည်းအဝေးဆုံးဖြတ်ခဲ့မှုများ၊ ထပ်မံဖြည့်စွက်လိုသည့် အချက်များကို ဆွေးနွေးတင်ပြကြရာ ဒုတိယဝန်ကြီးက ဆွေးနွေးမှုများအပေါ် ပေါင်းစပ်ညှိနှိုင်း ဆောင်ရွက်ပေးသည်။

ယင်းနောက် ဒုတိယဝန်ကြီးနှင့် အဖွဲ့သည် အဆောက်အဦးဦးစီးဌာန အဆောက်အဦးအထူး အဖွဲ့(၃)မှ ဆောင်ရွက်လျက်ရှိသည့် ပဲခူးမြို့ ကမ္ဘာ့သာဒီ ရွှေနန်းတော်၊ မြေနန်းပြာသာဒ် ဆောင်နှင့် ဘမရာသနပလ္လင် ဆောင်များ ပြုပြင်ခြင်းလုပ်ငန်း ဆောင်ရွက်မှုနှင့် ကမ္ဘာ့သာဒီ ရွှေနန်းတော် ပြုပြင်ရာတွင် အသုံးပြုမည့် မြန်မာမှုလက်ရာ ထုတ်လုပ်နေမှုကို ကြည့်ရှုစစ်ဆေးပြီး လုပ်ငန်းခွင်ရှင်းလင်းဆောင်၌ တာဝန်ရှိသူများနှင့် တွေ့ဆုံကာ လက်ရာလက်သား ကောင်းမွန်စေရေး၊ အချိန်မီပြီးစီးစေရေး၊ ရေးမူလက်ရာမပျက် ထိန်းသိမ်းဆောင်ရွက်ရေးနှင့် အရည်အသွေးပြည့်မီသည့် ဆောက်လုပ်ရေးလုပ်ငန်းသုံးပစ္စည်းများ သုံးစွဲစေရေးတို့ကို အထူးအလေးထားဆောင်ရွက်ကြရန် မှာကြားခဲ့ကြောင်း သိရသည်။

သတင်းစဉ်

ပြည်ထောင်စုအဆင့် MSME ထုတ်ကုန်ပြပွဲ နောက်ဆုံးရက်ဖြစ်သည့်အတွက် ပြည်သူများတစ်ခဲနက်လာရောက် ကြည့်ရှုလေ့လာ

နေပြည်တော် ဖေဖော်ဝါရီ ၁၆
(၇၈) နှစ်မြောက် ပြည်ထောင်စုနေ့ အထိမ်းအမှတ် ပြည်ထောင်စုအဆင့် MSME ထုတ်ကုန်ပြပွဲနှင့် ပြိုင်ပွဲကို တပေါင်းကွင်း၌ ကျင်းပလျက်ရှိရာ ယနေ့သည် ပြပွဲကျင်းပသည့် နောက်ဆုံးရက်ဖြစ်ပြီး ရုံးပိတ်ရက်နှင့် တိုက်ဆိုင်နေသည့်အတွက် ဝန်ကြီးဌာနများမှ ဝန်ထမ်းများနှင့် မိသားစုများ၊ ကျောင်းသားကျောင်းသူများ၊ လူငယ်များနှင့် အနယ်နယ်အရပ်ရပ်မှ ဒေသခံပြည်သူများ၊ MSME လုပ်ငန်းရှင် အများအပြားသည် စိတ်ပါဝင်စားစွာဖြင့် တစ်ခဲနက် လာရောက်ကြည့်ရှုလေ့လာကြကာ အထူးစည်ကားလျက်ရှိသည်။

နေပြည်တော်ကောင်စီအပါအဝင် တိုင်းဒေသကြီးနှင့်ပြည်နယ်အသီးသီးမှ ပြခန်းများ အပြည့်လာရောက်လေ့လာကြသည့် ပြည်သူများကို သက်ဆိုင်ရာပြခန်းအလိုက် တာဝန်ရှိသူများက ဒေသထုတ်ကုန်၊ ထွက်ကုန်ပစ္စည်းများနှင့် ပတ်သက်၍ သိရှိလိုသမျှ ရှင်းလင်းဖြေကြားပေးလျက်ရှိပြီး လာရောက်လေ့လာဝယ်ယူသူများ များပြားသည့်အတွက် အချို့ဒေသထုတ်ကုန်၊ ထွက်ကုန်ပစ္စည်းများ ပြတ်လပ်သည်အထိ ရောင်းချခဲ့ရကြောင်း ပြခန်းတာဝန်ရှိသူများထံမှ သိရသည်။

အလားတူ ကုန်ထုတ်သမဝါယမအသင်းများ၏ ထုတ်ကုန်ပြခန်း၊ စက်မှုဝန်ကြီးဌာန၊ မြန်မာစီးပွားရေးကော်ပိုရေးရှင်း(MEC)နှင့် မြန်မာ့စီးပွားရေးဦးပိုင် အများနှင့်သက်ဆိုင်သော ကုမ္ပဏီလီမိတက်၊ မြန်မာနိုင်ငံ ဆီကုန်သည်နှင့် ဆီလုပ်ငန်းရှင်များ အသင်းတို့က စားသောက်ကုန်ပစ္စည်းများနှင့် လူသုံးကုန်ပစ္စည်းများကို အထူးစျေးနှုန်းဖြင့် ချိုသာစွာ ရောင်းချပေးလျက်ရှိသည့်အတွက် လာရောက်ဝယ်ယူကြသူများဖြင့် အထူးစည်ကားလျက်ရှိသည်။

တိုင်းဒေသကြီးနှင့် ပြည်နယ်များမှ ထွက်ရှိသည့် ဒေသအလိုက် အစားအစာများ၊ ရိုးရာအစားအစာများ ကိုလည်း တိုင်းရင်းသားရိုးရာအစားအစာ အရောင်းပြခန်းများ၌ ပြည်သူများ စိတ်ကြိုက်ဝယ်ယူ စားသုံးနိုင်ရန် စျေးနှုန်းချိုသာစွာ ရောင်းချပေးလျက်ရှိသည့်အတွက် ဝယ်ယူစားသုံးသူများဖြင့် ကြိတ်ကြိတ်တိုးစည်ကားလျက်ရှိပြီး တိုင်းရင်းသား ရိုးရာအစားအစာများသည် ပြတ်လပ်သည်အထိ ရောင်းချရသည်ကို တွေ့ရသည်။

ပြပွဲရက်များအတွင်း စီးပွားရေးနှင့် ကူးသန်းရောင်းဝယ်ရေးဝန်ကြီးဌာန ကိုယ်စားပြုပြခန်းသည် ဆန်၊ ဆီ နှင့် ကုလားပဲတို့ကို နေ့စဉ်ဝေငှပေးလျက်ရှိပြီးယနေ့တွင်လည်းပွဲတော်လာပြည်သူအများအပြား စိတ်နှစ်ရယူလျက်ရှိသည်ကိုလည်း တွေ့ရသည်။

ယနေ့သည် ပြပွဲကျင်းပသည့် နောက်ဆုံးရက်ဖြစ်သည့်အတွက် MSME လုပ်ငန်းရှင်များသည် MSME လုပ်ငန်းများ ဖွံ့ဖြိုးတိုးတက်ရေးအတွက် ပြည်တွင်းစျေးကွက်ချိတ်ဆက်မှု၊ ပြည်ပစျေးကွက်ချိတ်ဆက်မှု၊ ရင်းနှီးမတည်ငြိ ချိတ်ဆက်မှု၊ သက်ဆိုင်ရာဝန်ကြီးဌာနများ၏ One Stop Services များရယူနိုင်ရေးတို့ကို ကြိုးပမ်းချိတ်ဆက် ဆောင်ရွက်နေသည်ကို တွေ့ရှိရသည်။

ညပိုင်းတွင် ပြပွဲလာပြည်သူများ အေးချမ်းပျော်ရွှင်စွာ အပန်းဖြေနိုင်ရန် မြန်မာ့အသံနှင့်ရုပ်မြင်သံကြားနှင့် အနုပညာဦးစီးဌာနမှ အနုပညာရှင်များက ပြည်သူအကြိုက် တေးသီချင်းများဖြင့် မြူးကြွစွာ သီဆိုကပြ ဖျော်ဖြေတင်ဆက်ခဲ့ကြပြီး ပြည်သူများသည် တစ်ဦးချင်းအလိုက်၊ အစုအဖွဲ့အလိုက် အေးချမ်းပျော်ရွှင်စွာ ပါဝင်ဆင်နွဲလျက်ရှိသည်ကို တွေ့ရသည်။

သတင်း– သန်းမင်းအောင်၊ အောင်မင်းထွန်း
ဓာတ်ပုံ – ကိုအေးသန်း

မအူပင်မြို့နယ်ရှိ ပြည်လုံးချမ်းသာရှေ့ကျောင်းတိုက်သို့ သောက်သုံးရေများလှူဒါန်း

မအူပင် ဖေဖော်ဝါရီ ၁၆
ဧရာဝတီတိုင်းဒေသကြီး မအူပင်မြို့နယ် ရေလဲကလေးကျေးရွာအုပ်စု ရေလဲကလေးကျေးရွာရှိ ပြည်လုံးချမ်းသာရှေ့ကျောင်းတိုက်သို့ သောက်သုံးရေလုံလောက်မှုရှိစေရေးအတွက် ယနေ့နံနက် ၁၀ နာရီက ရေလဲကလေးနယ်မြေမီးသတ်စခန်းတပ်ဖွဲ့ဝင်များက သောက်သုံးရေများ သွားရောက်လှူဒါန်းသည်။

အဆိုပါ သောက်သုံးရေလှူဒါန်းမှုကို မအူပင်မြို့နယ် မီးသတ်ဦးစီးဌာန ဦးစီးမှူး ဦးဇော်မျိုးဌေး၏ ကြီးကြပ်မှုဖြင့် ရေလဲကလေးနယ်မြေ မီးသတ်စခန်းတာဝန်ခံ လက်ထောက်မီးသတ်ဦးစီးမှူး ဦးရတနာသွန်း ဦးဆောင်မှုဖြင့် မီးသတ်တပ်ဖွဲ့ဝင်များ၊ အရန်မီးသတ်တပ်ဖွဲ့ဝင်များက သောက်သုံးရေဂါလန် ၈၀၀ ကို လှူဒါန်းခဲ့ကြောင်း သိရသည်။(ယာပုံ)

အောင်မြင့်မြတ် (ပြန်/ဆက်)

ပင်လယ်ရေကြောင်း ကုန်သွယ်မှုအတွက် အဓိကအရေးပါသည့် ကမ်းလွန်ရေကြောင်းပြစခန်း

ဒေါက်တာအာကာ(ဆိပ်ကမ်း)

မြန်မာနိုင်ငံသည် ကမ်းရိုးတန်းအရှည် ရေမိုင် ၁၂၆၀ ကျော်ကို ပိုင်ဆိုင်သည့် ပင်လယ်ပိုင်နက်နိုင်ငံဖြစ်ခြင်းကြောင့် နိုင်ငံတကာကုန်သွယ်မှုတန်ဖိုး၏ ၇၅ရာခိုင်နှုန်းခန့်ကို ရန်ကုန်ဆိပ်ကမ်းမှတစ်ဆင့် ပင်လယ်ရေကြောင်းဖြင့် ကုန်သွယ်လျက်ရှိပြီး ကျန် ၂၅ ရာခိုင်နှုန်းကိုသာ နယ်စပ်ကုန်သွယ်ရေးစခန်းများမှ ကုန်သွယ်လျက်ရှိပါသည်။

ဤအချက်ကို ကြည့်ခြင်းအားဖြင့် မိမိနိုင်ငံ၏ ဆိပ်ကမ်းလုပ်ငန်းကဏ္ဍသည် နိုင်ငံ၏ လူမှုစီးပွား ဖွံ့ဖြိုးတိုးတက်ရေးအတွက် မည်မျှအရေးပါသည်ကို ဆန်းစစ်သုံးသပ်နိုင်မည်ဖြစ်ပါသည်။ ထိုနည်းတူ စွာပင် ဆိပ်ကမ်းလုပ်ငန်းများ ကောင်းစွာလည်ပတ်နိုင်ရန်နှင့် အထူးသဖြင့် နိုင်ငံတကာကုန်သွယ်သင်္ဘောကြီးများကို ရန်ကုန်ဆိပ်ကမ်းသို့ ဝင်/ထွက် သွားလာရာတွင် ဘေးကင်းလုံခြုံစွာဖြင့် ဝန်ဆောင်မှုများပေးနိုင်ရန်အတွက် ရန်ကုန်မြစ်အတွင်းသို့ စတင်ဝင်ရောက်မည့် ပင်လယ်ဝမှသည် ရန်ကုန်မြစ် ရေလမ်းကြောင်းတစ်လျှောက် နေ့/ည ရာသီမရွေး တာဝန်ထမ်းဆောင်နေကြရသော ပို့ဆောင်ရေးနှင့် ဆက်သွယ်ရေးဝန်ကြီးဌာန မြန်မာ့ဆိပ်ကမ်းအာဏာပိုင်မှ ဆိပ်ကမ်းဆိုင်ရာ ရေကြောင်းဆိုင်ရာဝန်ထမ်းများဖြစ်ကြသည့် ရေကြောင်းပြမှူးကြီး(Pilot)များနှင့် အဆင့်ဆင့်သော ဝန်ထမ်းများ၏ တာဝန်ကျေပွန်စွာ ဆောင်ရွက်နေမှုအခြေအနေများကို ဂုဏ်ယူစွာ ရေးသားတင်ပြလိုပါသည်။

ပြည်ထောင်စုဝန်ကြီး၏ လမ်းညွှန်မှုအရ ပို့ဆောင်ရေးနှင့် ဆက်သွယ်ရေးဝန်ကြီးဌာန ဒုတိယဝန်ကြီးသည် ဧနီနဝါရီလ ၂၅ ရက်နေ့တွင် ရန်ကုန်မြစ်ဝရှိ ကမ်းလွန်ရေကြောင်းပြစခန်း (Offshore Fixed Pilot Station)သို့ မြန်မာ့ဆိပ်ကမ်းအာဏာပိုင်မှ ဦးဆောင်ညွှန်ကြားရေးမှူး၊ ရေကြောင်းပို့ဆောင်ရေး ညွှန်ကြားမှုဦးစီးဌာနမှ ခေတ္တညွှန်ကြားရေးမှူးချုပ်နှင့် မြန်မာ့ဆိပ်ကမ်းအာဏာပိုင်မှ တာဝန်ရှိသူများနှင့်အတူ သွားရောက်ခဲ့ပါသည်။ အဆိုပါ ခရီးစဉ်တွင် စာရေးသူအနေဖြင့်လည်း လိုက်ပါခွင့်ရခဲ့သဖြင့် ဆိပ်ကမ်းနှင့် ရေကြောင်းပြ ဆိုင်ရာ ဝန်ထမ်းများနှင့် ကမ်းလွန်ရေကြောင်းပြ စခန်း၏အတိတ်နှင့် ပစ္စုပ္ပန် ဆောင်ရွက်နေမှု အခြေအနေအရပ်ရပ်ကို ကောင်းစွာလေ့လာသိရှိခွင့် ရခဲ့ပါသည်။

၂၀၁၅ ခုနှစ် မြန်မာ့ဆိပ်ကမ်းအာဏာပိုင် ဥပဒေ၏ ပုဒ်မ ၅၆၊ ပုဒ်မခွဲ(က)တွင် **"ဆိပ်ကမ်းသို့ ဝင်ရောက်သော သို့မဟုတ် ဆိပ်ကမ်းမှထွက်ခွာသော ရေယာဉ်နှင့် ကုန်ပါ စုစုပေါင်း တန်ချိန် ၅၀၀ ထက်ပိုသည့် ရေယာဉ်၏ ရေယာဉ်မှူးသည်– ရေကြောင်းပြမှူးကြီး မပါဘဲ ဝင်/ထွက်ခွင့် တောင်းခံရယူနိုင်ရန် ရေကြောင်းဌာနက သတ်မှတ်ထားသော စည်းမျဉ်းစည်းကမ်းများနှင့် မည်ညွှတ်ပါက ရေကြောင်းပြမှူးကြီး၏ အကူအညီကို မဖြစ်မနေ တောင်းခံရယူပြီး ဆိပ်ကမ်းသို့ ဝင်ရောက်ဆိုက်ကပ်ခြင်း၊ ရပ်နားခြင်း၊ ထွက်ခွာခြင်း သို့မဟုတ် ဆိပ်ကမ်းနယ်နိမိတ်အတွင်း နေရာ ရွှေ့ပြောင်းခြင်းပြုရမည်"** ဟု ထည့်သွင်းပြဋ္ဌာန်းထားသည့်အတိုင်း ဒေသတွင်းနှင့် နိုင်ငံတကာ ဆိပ်ကမ်းများနည်းတူ ရန်ကုန်ဆိပ်ကမ်းသို့ ဝင်/ထွက်သွားလာကြသည့် နိုင်ငံတကာကုန်သွယ်သင်္ဘောကြီးများသည် ပင်လယ်ဝနှင့် ဆိပ်ကမ်းတံတားများအကြား ရေလမ်းကြောင်းတစ်လျှောက် ဘေးကင်းလုံခြုံစွာဖြင့် ဝင်/ထွက် သွားလာနိုင်ရေးအတွက် ရေကြောင်းပြဝန်ဆောင်မှု (Pilotage Service)ကို မပျက်မကွက်ရယူကြရပါသည်။

၂၀၁၉ ခုနှစ်မတိုင်မီ နှစ်များဆီသို့ ပြန်ပြောင်းတွေးဆကြည့်ပါက နိုင်ငံတကာ ကုန်သွယ်သင်္ဘောကြီးများကို ရေကြောင်းပြဝန်ဆောင်မှုပေးနိုင်ရန်အတွက် ရေကြောင်းပြရေယာဉ် (Pilot Vessel) နှစ်စင်းဖြစ်သော အလျားမီတာ ၆၀ ဝန်းကျင်၊ တန်ချိန် (Gross Tonnage–GT) ၇၇၈ နှင့် ၅၀၀ အသီးသီး ရှိကြသည့် သမ္မတရေယာဉ်နှင့် ကေရီရေယာဉ်တို့ကို ရေကြောင်းပြစခန်း (Pilot Station) အဖြစ် ရန်ကုန်မြစ်ဝမှ ပင်လယ်ဘက်ရေမိုင် ၂၀ ခန့် အကွာတွင် အလုပ်လုပ်ကျ ကျောက်ချထားရှိ ဆောင်ရွက်ရပါသည်။

ထိုအချိန်က ရေကြောင်းပြမှူးကြီးများနှင့် ဝန်ထမ်းများသည် ရေကြောင်းပြရေယာဉ်ပေါ်တွင်ပင်အနေ၊ အစား ပင်ပန်းဆင်းရဲစွာဖြင့် စခန်းချနေထိုင်ပြီး ရန်ကုန်ဆိပ်ကမ်းသို့ ဝင်/ထွက်ကြသည့် သင်္ဘောကြီးများပေါ်ကို ရေကြောင်းပြ ကြို/ပို့ခြင်း လုပ်ငန်းကို သစ်သားကတ္တူ လှေငယ်(Pilot Cutter) များဖြင့် လှိုင်းကြားလေကြား အန္တရာယ်ကြားမှ ခက်ခဲစွာ ရေကြောင်းပြ ကြို/ပို့ခြင်း (Pilot Transfer Operation)ဆောင်ရွက်၍ တက်/ဆင်း မောင်းနှင်ပေးခဲ့ကြရပါသည်။

ထိုအချိန်ကာလများတွင် ရေကြောင်းပြမှူးကြီးများနှင့် ရေကြောင်းပြဝန်ထမ်းများ လှိုင်းလေထန်လှသည့် ပင်လယ်ပြင်တွင် ကတ္တူလှေငယ်ဖြင့် သင်္ဘောကြီးများဆီသို့ သတိပြုချဉ်းကပ်၍ တက်/ဆင်း ရုပ်မျှားကို ယူကျူ(Youtube)ပေါ်တွင် မြန်မာ ရေကြောင်းပြမှူးကြီး၏ နေ့စဉ်ဘဝ (Daily Life of Myanmar Pilot)အမည်ဖြင့် မြန်မာရေကြောင်းပြမှူးကြီးများအသင်း (Myanmar Maritime Pilot Association)မှ ဗဟုသုတအဖြစ် လွှင့်တင်ပေးထားသည်ကိုလည်း ဝင်ရောက်ကြည့်ရှုခြင်းဖြင့် သိရှိနိုင်မည်ဖြစ်ပါသည်။

ထို့အပြင် ရာသီဥတုဆိုးရွားချိန်များတွင် ရေကြောင်းပြစခန်းအဖြစ် အသုံးပြုသော ရေကြောင်းပြရေယာဉ်ကို ဘေးကင်းလုံခြုံသည့် နေရာသို့ ရွှေ့ပြောင်းရခြင်း၊ ရေယာဉ်များ၏ သက်တမ်းအရ ရေယာဉ်ပြုပြင်ထိန်းသိမ်းစရိတ်ကြီးမြင့်လာပြီး ဘေးကင်းလုံခြုံမှုအဆင့် လျော့ကျလာခြင်းနှင့် ၂၀၁၁ ခုနှစ်မှစ၍ ပြည်တွင်းနိုင်ငံရေး၊ စီးပွားရေး ပြုပြင်ပြောင်းလဲမှုများနှင့်အတူ တစ်နှစ်ထက်တစ်နှစ် တိုးတက်လာနေသည့် ပင်လယ်ရေကြောင်း ကုန်သွယ်မှုလိုအပ်ချက်အရ ရန်ကုန်ဆိပ်ကမ်းသည်လည်း နိုင်ငံတကာ ကုန်သွယ်ရေယာဉ်ကြီးများ အဝင်/အထွက် ပိုမိုများပြားလာပြီး ရေကြောင်းပြလုပ်ငန်းတွင် တာဝန်ထမ်းဆောင်ရမည့်ဝန်ထမ်းများ ပိုမိုများပြားလာသောကြောင့် ရေကြောင်းပြရေယာဉ်ဖြင့် ဘေးကင်းလုံခြုံစွာ ဆောင်ရွက်နိုင်ရန်အတွက် နေရာလုံလောက်မှု မရှိခြင်း၊ လှိုင်းဒဏ်လေဒဏ်ကို တိုက်ရိုက်ခံစားကြရခြင်းနှင့် ကိုယ်စိတ်လုံခြုံမှု (Physical and Mental Safety and Security) အားနည်းခြင်းစသည့် ကန့်သတ်ချက်များ ကြုံတွေ့လာခဲ့ရပါသည်။

အဆိုပါ ကြုံတွေ့လာရသည့် အခက်အခဲများကို ဖြေရှင်းနိုင်ရန်အတွက် မြန်မာ့ဆိပ်ကမ်း အာဏာပိုင်၏ ဌာနအကြီးအမှူးအဆင့်ဆင့်တို့သည် အမြော်အမြင်ကြီးစွာ ချင့်ချိန်သုံးသပ်၍ ရေကြောင်းပြမှူးကြီးများနှင့် ဆိပ်ကမ်းဆိုင်ရာ၊ ရေကြောင်းဆိုင်ရာနှင့် ဆက်သွယ်ရေးဆိုင်ရာ ဝန်ထမ်းများအတွက် ကမ်းလွန်ရေကြောင်းပြစခန်း တည်ဆောက်ရေးကို အကောင်အထည်ဖော် ဆောင်ရွက်ပေးခဲ့ကြပါသည်။

မြန်မာ့ဆိပ်ကမ်းအာဏာပိုင်မှ တာဝန်ရှိသူများကို အိမ်နီးချင်းနှင့် ဒေသတွင်းနိုင်ငံဆိပ်ကမ်းများသို့ သွားရောက်လေ့လာစေခဲ့ပြီးလေ့လာတွေ့ရှိချက်များ အပေါ် ပြန်လည်သုံးသပ်၍ ရန်ကုန်ဆိပ်ကမ်းနှင့် မြစ်ကြောင်းအနေအထား၊ ရေလမ်းကြောင်းအနေအထားတို့ နီးစပ်တူညီမှုရှိသည့် ထိုင်းနိုင်ငံ ဘန်ကောက်ဆိပ်ကမ်း၏ ပင်လယ်ဝရှိ ကမ်းလွန်ရေကြောင်းပြစခန်း၏ပုံစံကို နမူနာယူပြီး အခြေခံ ဒီဇိုင်း(Conceptual Design)ကို ရေးဆွဲခဲ့ကြပါသည်။ ထို့နောက် ၂၀၁၅–၂၀၁၆ ဘဏ္ဍာရေးနှစ်တွင် ပြဋ္ဌာန်းထားသော လုပ်ထုံးလုပ်နည်းများနှင့်အညီ နိုင်ငံပိုင်သတင်းစာများ၌ ကြော်ငြာထည့်သွင်း၍ ပြည်တွင်း/ပြည်ပမှ ကမ်းဝေးပင်လယ်ပြင် တည်ဆောက်ရေး လုပ်ငန်းအတွေ့အကြုံရှိ လုပ်ငန်းရှင်များကို တင်ဒါခေါ်ယူခဲ့ရာ China Harbour Engineering Co., Ltd. (CHEC)မှ စီမံကိန်းတန်ဖိုး အမေရိကန်ဒေါ်လာ ၂၀ ဒသမ ၉ သန်းဖြင့် တင်ဒါအောင်မြင် တည်ဆောက်ခဲ့ပါသည်။

စာမျက်နှာ ၇ သို့

ကမ်းလွန်ရေကြောင်းပြစခန်း တည်ဆောက်မှုမှတ်တမ်းဓာတ်ပုံများ။

ကမ်းလွန်ရေကြောင်းပြစခန်းကို မြင်တွေ့ရပုံ။

စာမျက်နှာ ၆ မှ

ကမ်းလွန်ရေကြောင်းပြစခန်းကို မြောက်လတ္တီတွဒ် 16° 12.7" နှင့် အရှေ့လောင်ဂျီတွဒ် 96° 16.7" တွင် အလျား ၃၃ ဒသမ ၂ မီတာနှင့် အနံ ၃၀ ဒသမ ၄ မီတာ အရွယ်အစားရှိ သံကူးကွန်ကရစ် သုံးထပ် အဆောက်အအုံအဖြစ် တည်ဆောက်ထားခြင်း ဖြစ်ပါသည်။ တည်ဆောက်ရေးလုပ်ငန်းကို ၂၀၁၆–၂၀၁၇ ဘဏ္ဍာရေးနှစ်တွင် စတင်ဆောင်ရွက်ခဲ့ပြီး ၂၀၁၉ ခုနှစ် ဖေဖော်ဝါရီလတွင် တည်ဆောက်ရေး လုပ်ငန်းအားလုံးပြီးစီး၍ ဖွင့်ပွဲအခမ်းအနား (Grand Opening Ceremony)ကို ၃၀–၃–၂၀၁၉ ရက်တွင် ပြုလုပ်ခဲ့ပြီး မြန်မာ့ ဆိပ်ကမ်းအာဏာပိုင်က လွှဲပြောင်း လက်ခံရယူကာ Operation လုပ်ငန်းများ စတင်ဆောင်ရွက်ခဲ့ပါသည်။

စီမံကိန်းလုပ်ငန်းတွင် တန်ချိန် GT ၁၅၀၀ အရွယ်အစားရှိ ရေယာဉ်များ ဆိုက်ကပ်နိုင်သည့် ဆိပ်ခံတံတား တစ်စင်း၊ မီတာ ၂၀ ရေကြောင်းပြ ကြို/ပို့ ဖိုင်ဘာရေယာဉ်(Pilot Boat) ၃ စင်း၊ မီးစက်၊ ရေချိုချက်လုပ်သည့်စနစ် (Desalination System)၊ ရေဆိုးသန့်စင်စက်၊ မီးငြိမ်းသတ်စနစ်၊ ရေကြောင်းပြလုပ်ငန်းထိန်းချုပ်ခန်း (Control Room)နှင့် ရေကြောင်းဆိုင်ရာ ဆက်သွယ်ရေးစက်ကိရိယာများ ဖြစ်ကြသည့် ရေဒါ(Radar)နှင့် အလိုအလျောက် ရေယာဉ်အမျိုးအစားနှင့် အချက်အလက်ဖော်ပြသည့် စနစ်(Automatic Identification System – AIS) တို့ ပါဝင်ပါသည်။

ထို့အပြင် ဘုဂျားခန်း၊ လူနေတစ်ယောက်/နှစ်ယောက်/သုံးယောက် အိပ်ခန်းများ၊ အားကစားခန်း၊ ရိက္ခာသိုလှောင်ခန်း၊ မီးဖိုခန်း၊ စားသောက်ခန်းနှင့် ရေချိုးခန်း၊ သန့်စင်ခန်း၊ အဝတ်လျှော်စက်၊ အခြောက်ခံစက်၊ စက်သုံးဆီသိုလှောင်ကန် စသည် တို့ပါဝင်ပြီး ဝန်ထမ်း ၃၆ ဦး သက်သောင့်သက်သာ အဆင်ပြေစွာနေထိုင်၍ တာဝန်ထမ်းဆောင်နိုင်သော အဆောက်အအုံတစ်ခု ဖြစ်ပါသည်။

Operation လုပ်ငန်းများ ဆောင်ရွက်ရာတွင် ပွင့်လင်းရာသီ၌ ရေကြောင်းပြ ကြို/ပို့ ဖိုင်ဘာ ရေယာဉ်များဖြင့် ဆိုက်ကပ်၍ ရေကြောင်းပြမှူးကြီး များ အတက်/အဆင်း ပြုလုပ်ရာတွင် အဆင်ပြေမှု ရှိသော်လည်း မိုးရာသီမုတ်သုံ့ကာလ၌ လှိုင်းလေ ပြင်းထန်ချိန်တွင် လှိုင်းလေဒဏ်မခံနိုင်သောကြောင့် အန္တရာယ်ရှိသဖြင့် ဖိုင်ဘာရေယာဉ်များကို မြစ်ကြောင်းအတွင်း ရေကြောင်းပြ ကြို/ပို့ရန်သာ အသုံးပြုပြီး ပင်လယ်ပြင်တွင် အသုံးပြုနိုင်ရန် အတွက် သံထည်ဖြင့် ပြုလုပ်ထားသော မီတာ ၂၀ ရှိသည့် Pilot Boat ၃ စင်းကို ၂၀၂၁–၂၀၂၂ ဘဏ္ဍာရေး နှင့် ၂၀၂၂–၂၀၂၃ ဘဏ္ဍာရေးနှစ်များတွင် စုစုပေါင်း အမေရိကန်ဒေါ်လာ ၁ ဒသမ ၄၄၄ သန်း လျာထားပြီး လုပ်ထုံးလုပ်နည်းနှင့်အညီ တင်ဒါခေါ်ယူ၍ မြန်မာ့ ဆိပ်ကမ်းအာဏာပိုင်၏ သိမ်ဖြူသင်္ဘောကျင်းတွင် ပုဂ္ဂလိကနှင့်ပူးပေါင်းပြီး ထပ်မံတည်ဆောက် ဖြည့်တင်းပေးခဲ့ပါသည်။

ထို့အပြင် ရေကြောင်းပြစခန်း၏ လေကွယ်ရာ ဘက်တွင် Pilot Boat များ အန္တရာယ်ကင်းရှင်းစွာ ဆိုက်ကပ်၍ ရေကြောင်းပြမှူးကြီးများ လုံခြုံ စိတ်ချစွာ အတက်/အဆင်း ပြုလုပ်နိုင်ရေးအတွက် ထပ်တိုးရေယာဉ်ဆိုက်ကပ်ရန် နေရာတစ်ခုကို လည်း ၂၀၂၀–၂၀၂၁ ဘဏ္ဍာရေးနှစ်တွင် CHEC နှင့် ညှိနှိုင်း၍ တည်ဆောက်ပေးခဲ့ပါသည်။ အဆိုပါ ရေကြောင်းပြစခန်းသည် ရန်ကုန်မြို့တွင်း ဆိပ်ကမ်းဧရိယာမှ ရေမိုင် ၃၆ မိုင် ကွာဝေးသဖြင့် ဒီရေ အတက်/အကျ အခြေအနေများအပေါ် မူတည်ပြီး ရေကြောင်းပြစခန်းသို့ ရောက်ရှိရန် ခုတ်မောင်းချိန် ၄ နာရီ မှ ၆ နာရီခန့်အထိ ကြာမြင့် နိုင်ပါသည်။

စာရေးသူသည် ခရီးစဉ်တွင် ခေတ်မီ Pilot Boat ဖြင့် ရန်ကုန်မြစ်အတွင်းသို့ ဝင်ရောက်မည့် ကုန်သွယ်သင်္ဘောကြီးပေါ်သို့ ရေကြောင်းပြကြို/ ပို့ခြင်းလုပ်ငန်းစဉ်ကို စောင့်ကြည့်မှတ်တမ်းတင်ခွင့်

ကမ်းလွန်ရေကြောင်းပြစခန်း မတည်ဆောက်မီနှင့် တည်ဆောက်ပြီးအခြေအနေများ။

ရရှိခဲ့ပါသည်။ ရန်ကုန်ဆိပ်ကမ်းသို့ ဝင်ရောက်ရန် အတွက် သင်္ဘောကြီးများကို သတ်မှတ်အချိန်တွင် ကျောက်ချဧရိယာ(Anchorage Area)မှ စတင် ဝင်ရောက်လာရန် ခေါ်ယူခြင်း၊ Pilot Boat စေလွှတ် ခြင်းနှင့် ပြန်လည်ခေါ်ယူခြင်း၊ တာဝန်ကျရေကြောင်း ပြမှူးကြီး၏ ဦးဆောင်မှုဖြင့် သင်္ဘောကြီး ရန်ကုန် မြစ်ရေလမ်းကြောင်းသို့ ဝင်ရောက်ခြင်းစသည့် လုပ်ငန်းစဉ်များကို ရေကြောင်းပြစခန်းရှိ Control Room တာဝန်ကျ ရေယာဉ်မှူးကြီးများနှင့် ဆက်သွယ်ရေးတာဝန်ခံတို့က ပေါင်းစပ်ညှိနှိုင်း ဆက်သွယ်ခြင်း(Pilot Transfer Coordination) ကို Radar နှင့် AIS စနစ်များ၊ ဆက်သွယ်ရေးစက် များ အသုံးပြု၍ စောင့်ကြည့်ဆက်သွယ်ဆောင်ရွက် ပေးကြရပါသည်။

ဤခေတ်မီ ကမ်းလွန်ရေကြောင်းပြစခန်းနှင့် Pilot Boat များအတွက် နိုင်ငံတော်က ရင်းနှီး တည်ဆောက်ဖြည့်တင်းပေးရသည်နှင့် ထိုက်တန် သည့် အကျိုးရလဒ်ကောင်းများဖြစ်သော နိုင်ငံ တကာ ကုန်သွယ်သင်္ဘောကြီးများ ရန်ကုန်ဆိပ်ကမ်း သို့ ဝင်/ထွက် သွားလာရာတွင်လည်းကောင်း၊ ရေကြောင်းပြမှူးကြီးများနှင့် ဝန်ထမ်းများ တာဝန် ထမ်းဆောင်ရာတွင်လည်းကောင်း၊ လုပ်ငန်းခွင် ဘေးအန္တရာယ်ကင်းရှင်းအောင် စီမံဆောင်ရွက်ပေး နိုင်ခြင်းအပြင် တာဝန်ထမ်းဆောင်သူများ၏ ကိုယ်စိတ်လုံခြုံမှုပိုမိုရရှိပြီး မိမိကိုယ်ကို ယုံကြည်မှု (Self-Confidence) ရှိစွာဖြင့် တာဝန်ထမ်းဆောင် နိုင်ခြင်း၊ အကျိုးဆက်အနေဖြင့် မြန်မာ့ဆိပ်ကမ်း အာဏာပိုင်၏ ဆိပ်ကမ်းနှင့် ရေကြောင်းပြ စခန်းဆောင်မှုလုပ်ငန်းများတွင် လုပ်ငန်းခွင်မတော် တဆမှုနှင့် ထိခိုက်မှုအနည်းဆုံး (Zero Accident) အဆင့်သို့ ရောက်ရှိထိန်းသိမ်းလာနိုင်ပြီး ဆိပ်ကမ်း သုံးစွဲသူနိုင်ငံတကာ သင်္ဘောလိုင်းများနှင့် ပို့ကုန်/ သွင်းကုန်လုပ်ငန်းရှင်များ၏ ယုံကြည်မှု(Trust) ပိုမိုရရှိလာနိုင်ပြီဖြစ်သောကြောင့် မြန်မာ့ဆိပ်ကမ်း အာဏာပိုင်နှင့် ဆိပ်ကမ်းလုပ်ငန်းကဏ္ဍ၏ ပုံရိပ် (Image) သည်လည်း ပိုမိုကောင်းမွန်လာပြီဖြစ် ကြောင်း တွေ့ရှိခဲ့ရပါသည်။

ထို့အပြင် ရေကြောင်းပြမှူးကြီးများ၊ ဆိပ်ကမ်း နှင့်ရေကြောင်းဆိုင်ရာ၊ ဆက်သွယ်ရေးဝန်ထမ်း များအနေဖြင့် ကမ်းလွန်ရေကြောင်းပြစခန်းတွင် လှိုင်းလေဒဏ်ကို တိုက်ရိုက်မခံစားရတော့ဘဲ Facilities အပြည့်အစုံဖြင့် လုံခြုံစိတ်ချစွာ နေထိုင် နိုင်ပြီဖြစ်၍ လုပ်ငန်းတာဝန်များကို ထမ်းဆောင်ရာ တွင် စိတ်ပိုင်း၊ ကိုယ်ပိုင်းဆိုင်ရာ ယုံကြည်မှု အပြည့်ဖြင့် တာဝန်ထမ်းဆောင်နေနိုင်ကြပြီဖြစ်ပါ သည်။ ပင်လယ်ပြင် ရာသီဥတုဆိုးရွားချိန်များတွင် အခြား လုံခြုံသည့်နေရာသို့ ရွှေ့ပြောင်းရန် မလိုအပ် တော့ခြင်း၊ ပြုပြင်ထိန်းသိမ်းစရိတ် လျှော့ချနိုင်ခြင်း၊ ဘေးကင်းလုံခြုံစိတ်ချရခြင်း၊ ထင်ရှားသည့် ရေကြောင်းပြ အမှတ်အသားအဖြစ် ပင်လယ်ဝ ကျောက်ချဧရိယာအနီးတွင် တည်ရှိနေသောကြောင့် ဖြတ်သန်းသွားလာသည့် နိုင်ငံတကာ ကုန်သွယ် သင်္ဘောကြီးများနှင့် တပ်မတော်(ရေ)အပါအဝင် အရပ်ဘက် ကုန်တင်သင်္ဘောများအတွက် ရေကြောင်းပြ အမှတ်အသားအဖြစ် အထောက်အကူ ပေးနိုင်ခြင်း၊ ယခင်က ရေကြောင်းပြလုပ်ငန်းကို ၂၄ နာရီအပြည့် မဆောင်ရွက်နိုင်ဘဲ ယခုအခါ ရန်ကုန် ဆိပ်ကမ်းများသို့ ဝင်/ထွက် ဆိုက်ကပ်သည့် နိုင်ငံ တကာ ကုန်သွယ်ရေယာဉ်ကြီးများကို ရာသီမရွေး၊ ၂၄ နာရီ နေ့/ည အချိန်အခါမရွေး၊ ဆိပ်ကမ်းနှင့် ရေကြောင်းဆိုင်ရာဝန်ဆောင်မှုများကို ပေးလာနိုင် ပြီး နိုင်ငံ၏သွင်းကုန်/ ပို့ကုန်များကို ပိုမိုကိုင်တွယ် လာနိုင်ခြင်းဖြင့် နိုင်ငံ၏ လူမှုစီးပွားဖွံ့ဖြိုးတိုးတက် ရေးကို များစွာအထောက်အကူပြုစေနိုင်သည့် အပြင် နိုင်ငံတော်အတွက် နိုင်ငံခြားငွေများစွာကို ရှာဖွေပေးနိုင်လျက် ရှိပါသည်။

ဒုတိယဝန်ကြီးအနေဖြင့်လည်း ရေကြောင်းပြ စခန်းတွင် တာဝန်ထမ်းဆောင်နေကြသည့် ရေကြောင်းပြမှူးကြီးများနှင့် ဝန်ထမ်းများကို တွေ့ဆုံအားပေးစကား ပြောကြားရာတွင် နိုင်ငံတော် အနေဖြင့် မိမိဝန်ထမ်းများ၏ လုပ်အားတန်ဖိုးကို အလေးထားပြီး ဝန်ထမ်းများ ဘေးကင်းလုံခြုံစွာ တာဝန်ထမ်းဆောင်နိုင်ကြစေရန် ငွေလုံးငွေရင်း စိုက်ထုတ်ရင်းနှီး ဆောင်ရွက်ပေးထားမှုကြောင့် မိမိဝန်ထမ်းများ ရေကြောင်းပြစခန်းကြီးတွင် ဘေးအန္တရာယ်ကင်းစွာဖြင့် နေထိုင်၍ တာဝန် ထမ်းဆောင်နေနိုင်ပြီဖြစ်သည့်အတွက် များစွာ ဝမ်းမြောက်ရပါကြောင်း၊ နှစ်စဉ်လိုအပ်သည့် ပြုပြင် ထိန်းသိမ်းရေးလုပ်ငန်းများကို ဆောင်ရွက်ပေးထား မှုနှင့် နေထိုင်ရေးအပြင် စားသောက်ရေးအတွက်ပါ ပြည့်စုံအောင် ဆောင်ရွက်ပေးထားမှုတို့ကို တန်ဖိုး ထားကာ ပေးအပ်သည့်တာဝန်ကို ကျေပွန်စွာ ထမ်းဆောင်ကြရန်၊ ဌာနနှင့် ဝန်ထမ်းများအတွက် အရေးပါလှသည့် Offshore Fixed Pilot Station ကြီးကို ရေရှည်ကောင်းမွန်စွာ အသုံးပြုနိုင်ရေး တန်ဖိုးထား ဝိုင်းဝန်းထိန်းသိမ်းဆောင်ရွက်ကြရန်၊ မျိုးဆက်သစ် လူငယ်အားအရင်းအမြစ်များကို လည်း စဉ်ဆက်မပြတ် မွေးမြူလေ့ကျင့်ပေးရန်၊ လုပ်ငန်းခွင်ဘေးအန္တရာယ် ကင်းရှင်းရေးအတွက် အထူးဂရုပြု ဆောင်ရွက်သွားရန်၊ လုပ်ငန်းတာဝန် များကို စွမ်းအားပြည့်ထမ်းဆောင်နိုင်ရန်အတွက် ဝန်ထမ်းတစ်ဦးချင်း ကျန်းမာရေးကို အထူးသတိပြု ဆောင်ရွက်ကြရန်၊ မီးဘေးအန္တရာယ်နှင့် လုပ်ငန်းခွင် ဘေးအန္တရာယ်ကင်းရှင်းရေးကို တာဝန်ရှိသူ အဆင့်ဆင့်က အလေးထားကြပ်မတ်ဆောင်ရွက် ရန်နှင့် နိုင်ငံတော်အတွက် ဝင်ငွေတိုးတက်ရာဖွေပေး နိုင်ရေး ကြိုးပမ်းဆောင်ရွက်သွားကြရန် တိုက်တွန်း အားပေး ပြောကြားခဲ့ပါသည်။

မြန်မာ့ဆိပ်ကမ်းအာဏာပိုင်၌ လက်ရှိကာလ တွင် တပ်မတော်(ရေ)မှ ပြောင်းရွှေ့လာသည့် ရေကြောင်းပြမှူးကြီး ၃၅ ဦး တာဝန်ထမ်းဆောင် လျက်ရှိပြီး ဌာနတွင်းမှ ကျွမ်းကျင်လက်မှတ်ရ ရေယာဉ်မှူးကြီးများ၊ ရေယာဉ်မှူးများနှင့် ရေယာဉ် အင်ဂျင်နီယာမှူးကြီးများ၊ ဆက်သွယ်ရေး အရာရှိ များနှင့်အတူ ပူးတွဲ၍ ကမ်းလွန်ရေကြောင်းပြစခန်း တွင် တာဝန်ထမ်းဆောင်စေလျက် ရှိပါသည်။ ရန်ကုန်ဆိပ်ကမ်းအနေဖြင့် ပင်လယ်ရေကြောင်း ကုန်သွယ်မှုလိုအပ်ချက်အရ နှစ်အလိုက် နိုင်ငံ တကာ ကုန်သွယ်သင်္ဘောကြီးများ ပိုမိုများပြားစွာ ဝင်/ထွက် လျက်ရှိပြီး ကုန်ကိုင်တွယ်ရရှိမှုသည် လည်း တိုးတက်လျက် ရှိနေပါသည်။

ရန်ကုန်ဆိပ်ကမ်းအနေဖြင့် တစ်နှစ်လျှင် သင်္ဘောစင်းရေ ၁၄၀၀ ခန့်၊ ကုန်သေတ္တာ (၀၆ ၂၀၊ Twenty-foot Equivalent Unit – TEU) ၁ သန်းခန့် နှင့် အထွေထွေကုန်စည် မက်ထရစ်တန် လေးသန်း ခန့်၊ စက်သုံးဆီ မက်ထရစ်တန် လေးသန်းကျော်နှင့် စားသုံးဆီ မက်ထရစ်တန် ငါးသန်းခန့် ကိုင်တွယ် လျက်ရှိပါသည်။ ၂၀၂၄ ခုနှစ်တွင် ပြည်ပသို့ လယ်ယာထွက်ပို့ကုန် ဆန်တန်ချိန် ၂ ဒသမ ၇၈ သန်း၊ ပြောင်း တန်ချိန် ၂ ဒသမ ၇၃ သန်း၊ ပဲအမျိုးမျိုး တန်ချိန် နှစ်သန်းခန့်၊ နှမ်းတန်ချိန် ၆၇၂၀ အသီးသီး တင်ပို့နိုင်ခဲ့ပါသည်။

သို့ဖြစ်ရာ နိုင်ငံ့လူမှုစီးပွားဖွံ့ဖြိုးတိုးတက်ရေး အတွက် အဓိကမဏ္ဍိုင်တစ်ရပ်ဖြစ်သည့် ပင်လယ် ရေကြောင်းဖြင့်ကုန်သွယ်မှု လွယ်ကူအဆင်ပြေ ချောမွေ့ဖွံ့ဖြိုးတိုးတက်စေရန် အဓိက ဆိပ်ကမ်းကြီး ဖြစ်သော ရန်ကုန်ဆိပ်ကမ်း၏ ရန်ကုန်ဧရိယာတွင် ဆိပ်ကမ်းတံတား ၂၈ စင်း၊ သီလဝါဧရိယာတွင် ဆိပ်ကမ်းတံတား ၂၀ စုစုပေါင်း ဆိပ်ကမ်းတံတား ၄၈ စင်းဖြင့် ဝန်ဆောင်မှုပေးလျက်ရှိရာ ရန်ကုန် ဆိပ်ကမ်းသို့ ဝင်/ထွက် သွားလာကြသည့် နိုင်ငံ တကာ ကုန်သွယ်သင်္ဘောကြီးများအတွက် ဘေးကင်းလုံခြုံစွာဖြင့် ဆိပ်ကမ်းနှင့် ရေကြောင်း ပြဝန်ဆောင်မှုလုပ်ငန်းများကို ၂၄ နာရီ လှိုင်းလေ ကြားက ဝန်ဆောင်မှုပေးနေကြသော ရေကြောင်း ပြမှူးကြီးများနှင့် သတ်မှတ်ကာလအလိုက် အလုပ်ညှိကျတာဝန် ထမ်းဆောင်နေကြသည့် ဆိပ်ကမ်းဆိုင်ရာ၊ ရေကြောင်းဆိုင်ရာနှင့် ဆက်သွယ် ရေးဆိုင်ရာ ဝန်ထမ်းများ ကိုယ်စိတ်လုံခြုံစွာဖြင့် ကျရာတာဝန်ကို ကျေပွန်စွာ ထမ်းဆောင်နိုင်ရန် အပြည့်အဝ အထောက်အကူဖြစ်စေသည့် ရန်ကုန် မြစ်ဝကျိ ကမ်းလွန်ရေကြောင်းပြ စခန်းကြီး(Offshore Fixed Pilot Station)နှင့် တာဝန်ထမ်းဆောင်နေကြ သည့် ဝန်ထမ်းများအားလုံးကို ဤဆောင်းပါးဖြင့် မှတ်တမ်းတင် ဂုဏ်ပြုရေးသားတင်ပြလိုက်ရ ပါကြောင်း။ ။

အရည်အသွေးမြင့် တန်ဖိုးမြှင့် MSME ထုတ်ကုန်တွေကို ဈေးနှုန်းသက်သာစွာ ထုတ်လုပ်ရောင်းချနိုင်ဖို့က နည်းပညာပိုင်းကလည်း အခရာကျတဲ့ကဏ္ဍတစ်ခုဖြစ်ပါတယ်

(၇၈)နှစ်မြောက် ပြည်ထောင်စုနေ့အထိမ်းအမှတ် ပြည်ထောင်စုအဆင့် MSME ထုတ်ကုန်ပြပွဲနှင့်ပြိုင်ပွဲကို နေပြည်တော် ဥယျာဉ်သန္တိစေတီတော်အနီးရှိ တပေါင်းကွင်း၌ စည်ကားသိုက်မြိုက်စွာ ကျင်းပလျက်ရှိသည်။

ပြည်ထောင်စုနေ့အထိမ်းအမှတ် ပြည်ထောင်စုအဆင့် MSME ထုတ်ကုန် ပြပွဲနှင့်ပြိုင်ပွဲတွင် MSME လုပ်ငန်းများကို အထောက်အကူပြုနိုင်စေရန် ရည်ရွယ်၍ သိပ္ပံနှင့်နည်းပညာဝန်ကြီးဌာနက ပြခန်းပြသပြီး နည်းပညာ၊ အသိပညာများ ဆွေးနွေးဖြန့်ဝေပေးလျက်ရှိသည့် အခြေအနေနှင့် စပ်လျဉ်း၍ ပြည်သူများ သိရှိနိုင်ရန် သိပ္ပံနှင့်နည်းပညာဝန်ကြီးဌာန ဒုတိယဝန်ကြီး ဒေါက်တာအောင်ဧယျနှင့် တွေ့ဆုံမေးမြန်းခဲ့သည်များကို တင်ပြလိုက်ရပါသည် -

မေး။ ။ သိပ္ပံနှင့် နည်းပညာဝန်ကြီးဌာနပြခန်းမှာ MSME လုပ်ငန်းရှင်တွေက နည်းပညာပံ့ပိုးပေးဖို့တောင်းခံမှုတွေရှိတယ်လို့သိရှိရတဲ့အတွက် ဒီအပေါ်မှာ ပထမဆုံးဆွေးနွေးသုံးသပ်ပေးပါ။

ဖြေ။ ။ စိုက်ပျိုးရေး၊ မွေးမြူရေးလုပ်ငန်းတွေက ရရှိတဲ့ ဒေသထွက်ကုန်ကြမ်းတွေကနေ MSME လုပ်ငန်းတွေ ဖွံ့ဖြိုးတိုးတက်အောင် ဆောင်ရွက်ခြင်းကသာ နိုင်ငံ့အမျိုးသားရေးရည်မှန်းချက်တွေနဲ့ နိုင်ငံတော်ရေရှည် စဉ်ဆက်မပြတ် ဖွံ့ဖြိုးတိုးတက်စေဖို့ အမှန်တကယ် အထောက်အကူပြုနိုင်မှာ ဖြစ်ပါတယ်။ ပြီးတော့ စိုက်ပျိုးရေး၊ မွေးမြူရေးလုပ်ငန်းတွေက ထုတ်လုပ်ရရှိတဲ့ ဒေသထွက်ကုန်ကြမ်းတွေဆိုတာက ဘယ်တော့မှ ကုန်ခန်းသွားတယ်ဆိုတာ မရှိနိုင်ပါဘူး။

သတ်မှတ်ကာလအလိုက် စိုက်ပျိုးရေး၊ မွေးမြူရေးလုပ်ငန်းတွေ ဆောင်ရွက်တာနဲ့ ကုန်ကြမ်းတွေက ပြန်လည်ရရှိနိုင်တယ်။ ဒါကြောင့် ဒီလုပ်ငန်းတွေကိုသာ အခြေပြုပြီး ဖွံ့ဖြိုးတိုးတက်အောင် ဆောင်ရွက်နိုင်ရင် သားစဉ်မြေးဆက် လက်ဆင့်ကမ်းဆောင်ရွက်သွားနိုင်တဲ့ ပြန်လည်ပြည့်ဖြိုးမြဲ ထုတ်ကုန်လုပ်ငန်းတွေလို့ ဆိုနိုင်ပါတယ်။

ဒီနေရာမှာ အရည်အသွေးမြင့် တန်ဖိုးမြှင့် MSME ထုတ်ကုန်တွေကို ဈေးနှုန်းသက်သာစွာ ထုတ်လုပ်ရောင်းချနိုင်ဖို့က နည်းပညာပိုင်းကလည်း အခရာကျတဲ့ ကဏ္ဍတစ်ခုဖြစ်ပါတယ်။ MSME ထုတ်လုပ်ရေးကွင်းဆက်တစ်လျှောက် နည်းပညာရွေးချယ်မှုမှန်ကန်ဖို့ လိုအပ်ပါတယ်။ ထုတ်လုပ်ရေး ကွင်းဆက်အတွင်းက လုပ်ငန်းစဉ်တွေဟာ စံချိန်စံညွှန်းတွေနဲ့ အညီဖြစ်ဖို့ ဒစ်ဂျစ်တယ် အသွင်ကူးပြောင်းမှုနဲ့ ဆောင်ရွက်ဖို့ လိုအပ်ပါတယ်။ ခေတ်မီနည်းပညာသုံးစွဲမမှီးရည်မြင့် စက်ပစ္စည်းကိရိယာတွေနဲ့ လည်ပတ်သုံးစွဲနိုင်ဖို့ လိုအပ်ပါတယ်။ ဒါမှသာလျှင် စွမ်းအင်သုံးစွဲနိုင်မှုကို ချွေတာနိုင်တဲ့အပြင် ထုတ်လုပ်ရေးအတွက် အချိန်ကုန်သက်သာ၊ ထုတ်လုပ်စရိတ်သက်သာလာနိုင်မှာပဲ ဖြစ်ပါတယ်။ ကိုယ့်ရဲ့ထုတ်ကုန်တွေကို အရည်အသွေး ထောက်ခံချက်တွေ၊ အသိအမှတ်ပြုမှုတွေနဲ့အညီ ထုတ်လုပ်ထားတယ်ဆိုတာ အဓိကပြသနိုင်မယ်။ ပြီးတော့ ပြည်တွင်းနဲ့နိုင်ငံတကာ ဈေးကွက်တွေရဲ့ ဒစ်ဂျစ်တယ်ပလက်ဖောင်းတွေမှာ ဖော်ထုတ်ပြသနိုင်သွားမှာဖြစ်ပါတယ်။

အဓိကကတော့ MSME လုပ်ငန်းရှင်တွေဆီမှာ နည်းပညာဆိုင်ရာ ပုဒ္ဓာတွေ၊ အရည်အသွေး အသိအမှတ်ပြုမှု ထောက်ခံချက်ရရှိဖို့ ပံ့ပိုးပေးဖို့ လိုအပ်ချက်တွေ၊ လုပ်ငန်းခွင်အခက်အခဲတွေ ရှိနေတယ်။ ကျွန်တော်တို့ပန်ကြီးဌာနမှာရှိတဲ့၊ သုတေသနရပ်ဝန်းထဲမှာရှိတဲ့ ဌာနတွေ၊ တက္ကသိုလ်နဲ့ ကောလိပ်တွေမှာ တာဝန်ထမ်းဆောင်နေတဲ့ သုတေသနအဖွဲ့တွေနဲ့ ဓာတ်ခွဲခန်းတာဝန်ခံတွေမှာ လုပ်ငန်းရှင်တွေရဲ့ ပုဒ္ဓာတွေ၊ အခက်အခဲတွေကို ဖြေရှင်းပေးနိုင်မယ့် သီအိုရီဆိုင်ရာ အဖြေတွေ ရှိနေတယ်။ တိကျမှန်ကန်စွာ တိုင်းတာစစ်ဆေးပေးနိုင်မယ့် စက်ပစ္စည်းကိရိယာတွေ ရှိနေပါတယ်။ ဒါကြောင့် ကျွန်တော်တို့ ဝန်ကြီးဌာန ပြခန်းတွေမှာ နည်းပညာပံ့ပိုးပေးဖို့ တောင်းခံကြပါတယ်။

မေး။ ။ ဒီလို နည်းပညာပံ့ပိုးပေးဖို့ ပြပွဲကနေ တစ်ဆင့် တောင်းခံမှုအခြေအနေကိုလည်း သိရှိပါရစေ။

ဖြေ။ ။ သိပ္ပံနှင့် နည်းပညာဝန်ကြီးဌာနကနေ ပြခန်းအမှတ် (၆)နဲ့, ပြခန်းအမှတ်(၂၇) Digital Corner ပြခန်း နှစ်ခုပြသထားပါတယ်။ ဒီပြခန်း နှစ်ခုပေါင်းမှာ ပြပွဲအစကနေ ပြပွဲနောက်ဆုံးနေ့ ဒီနေ့မနက်ပိုင်းအထိ နည်းပညာပိုင်းပံ့ပိုးပေးဖို့ ပူးပေါင်းဆောင်ရွက်ဖို့ တောင်းခံသူ ၅၀၊ နည်းပညာဝန်ဆောင်မှုနဲ့, သင်တန်းပေးဖို့ တောင်းခံသူ ၂၁၀ ရှိခဲ့ပါတယ်။ ပြီးတော့ မြန်မာစံချိန်စံညွှန်းစာအုပ် (၄၆) အုပ် ဝယ်ယူသူတွေလည်း ရှိခဲ့တယ်။ တိကျမှန်ကန်စွာ တိုင်းတာမှု၊ မြန်မာစံချိန်စံညွှန်းနဲ့, ISO ရယူရေးကိစ္စ မေးမြန်းဆွေးနွေး တောင်းဆိုသူ ၉၂ ဦးရှိခဲ့ပါတယ်။ MSME ထုတ်ကုန်တွေရဲ့ စံနှုန်းအရည်အသွေးတွေကို စမ်းသပ်စစ်ဆေးပေးဖို့ ပေးပို့တာတွေလည်း ရှိပါတယ်။

ဒါကြောင့် ဒီပြပွဲကနေ MSME လုပ်ငန်းရှင်တွေရဲ့ သက်ဆိုင်ရာ လုပ်ငန်းအလိုက် ပိုမိုတိုးတက်အောင်မြင်စေဖို့ နည်းပညာလိုအပ်ချက်တွေ၊စိန်ခေါ်မှု အခက်အခဲတွေကို သိရှိရတယ်။ ကျွန်တော်တို့အနေနဲ့, လည်း လုပ်ငန်းရှင်တွေရဲ့ အခက်အခဲတွေကို လက်တွေ့ကျကျ ဖြေရှင်းပေးနိုင်မယ့် သုတေသနစမ်းသပ်မှုတွေ၊ လေ့လာမှုတွေ အပါအဝင် ဘာတွေ လုပ်ဆောင်ပေးရမယ်ဆိုတာ သိရှိခဲ့ရပါတယ်။

မေး။ ။ လုပ်ငန်းရှင်တွေအတွက် ဆက်လက်ဆောင်ရွက်ပေးသွားမယ့် အရာတွေကို လည်း သိပါရစေ။

ဖြေ။ ။ ပြည်ထောင်စုအဆင့် MSME ထုတ်ကုန် ပြပွဲနဲ့,ပြိုင်ပွဲပြီးတာနဲ့,နိုင်ငံတော်ရဲ့ MSME ကဏ္ဍ ဖွံ့ဖြိုးတိုးတက်အောင် အားလုံးပူးပေါင်းပြီး ပိုမိုအရှိန်အဟုန်မြှင့်တင် ဆောင်ရွက်နိုင်မယ်လို့ ယုံကြည်မိပါတယ်။

ကျွန်တော်တို့ သိပ္ပံနှင့် နည်းပညာဝန်ကြီးဌာန အနေနဲ့, ဒီပြပွဲကနေ တောင်းခံထားတဲ့ နည်းပညာလိုအပ်ချက်တွေ၊ နည်းပညာစွမ်းရည်မြှင့်သင်တန်းတွေ ပို့ချပေးနိုင်ဖို့ အချိန်နဲ့,တစ်ပြေးညီ ဆက်လက်ဆောင်ရွက်သွားမှာဖြစ်ပါတယ်။

အခု ပြပွဲကြီးကတော့ စက်မှုဝန်ကြီးဌာနက ဦးဆောင်ပြီး သက်ဆိုင်ရာအားလုံးပါဝင်ပြီးတော့ အောင်အောင်မြင်မြင် ကျင်းပနိုင်ခဲ့ပါတယ်။ လုပ်ငန်းရှင်တွေအနေနဲ့,လည်း လုပ်ငန်း-စီးပွားချိတ်ဆက်မှုတွေ၊ စီးပွားရေးသံမှုံးတွေနဲ့, အွန်လိုင်းကနေ ချိတ်ဆက်ဆွေးနွေးမှုတွေ၊ လုပ်ငန်းအချင်းချင်း ချိတ်ဆက်မှုတွေ၊ ကိုယ့်လုပ်ငန်းတွေ ပိုမိုတိုးတက်အောင်မြင်အောင် ဆောင်ရွက်နိုင်ဖို့ အကြံဉာဏ်တွေ၊ အရည်အသွေးမြှင့်တင်ရေး အသိပညာတွေ၊ MSME ကွန်ရက်ကိုလည်း ပိုမိုချဲ့ထွင်နိုင်ပြီး ပြည်တွင်း ဖူလုံမှုမှသည် နိုင်ငံတကာ ဈေးကွက်အထိ ချဲ့ထွင်ထိုးဖောက်နိုင်ဖို့ ပူးပေါင်းဆောင်ရွက်နိုင်ဖို့ ဆွေးနွေးမှုတွေ၊ ဒစ်ဂျစ်တယ်အသွင်ကူးပြောင်းမှု အပါအဝင် နည်းပညာအသစ်အဆန်းတွေ သုံးစွဲဖို့ အသိသစ်၊ အမြင်သစ်တွေကို ရရှိခဲ့ကြမယ်လို့ ယုံကြည်ပါတယ်။

မေး။ ။ လုပ်ငန်းရှင်တွေအတွက် အစီအစဉ်သစ်တွေ ဆောင်ရွက်မှာရှိရင်လည်းပြောကြားပေးပါ။

ဖြေ။ ။ (၇၈) နှစ်မြောက် ပြည်ထောင်စုနေ့ အထိမ်းအမှတ် ပြည်ထောင်စုအဆင့် MSME ထုတ်ကုန်ပြပွဲနဲ့,ပြိုင်ပွဲ Website ကို အင်တာနက်ပေါ် လွှင့်တင်နိုင်အောင်လည်း လမ်းညွှန်ချက်တွေနဲ့,အညီ ဆက်စပ်ဝန်ကြီးဌာနတွေနဲ့ ပေါင်းစပ်ညှိနှိုင်းရေးဆွဲ ဖန်တီးသွားဖို့လည်း ရှိပါတယ်။ MSME ကဏ္ဍ ဖွံ့ဖြိုးတိုးတက်ရေးအတွက် ဒီ Website ကနေတစ်ဆင့် ချိတ်ဆက်မှုတွေ၊ အကြံဉာဏ်တောင်းခံမှုတွေကို လုပ်ဆောင်သွားနိုင်မယ်။ ဒီကနေတစ်ဆင့် စဉ်ဆက်မပြတ် ဖြည့်ဆည်းပံ့ပိုးပေးနိုင်ဖို့ ဆောင်ရွက်သွားမှာ ဖြစ်ပါတယ်။

ပြီးတော့ ကျွန်တော်တို့ ဌာနအနေနဲ့, လာမယ့်နှစ်တွေမှာ ကျင်းပမယ့် ပြည်ထောင်စုအဆင့် MSME ထုတ်ကုန်ပြပွဲနဲ့, ပြိုင်ပွဲတွေမှာ ဆုချီးမြှင့်ခြင်း အခမ်းအနားအပါအဝင်၊ နည်းပညာဆိုင်ရာ ဆောင်ရွက်ဖို့ အပါအဝင် လုပ်ငန်းရှင်တွေအတွက် လိုအပ်တဲ့ ပိုမိုဆန်းသစ်တဲ့ နည်းပညာတွေကို တီထွင်ဖန်တီး ဆောင်ရွက်နိုင်ဖို့ ကြိုးပမ်းဆောင်ရွက်သွားပါမယ်။

မေးမြန်း-ဝင်းဝင်းမင်း၊ ဓာတ်ပုံ-ကိုကြီးထိန်

စစ်ကိုင်းတိုင်းဒေသကြီးပြခန်းတွင် ဝယ်ယူသူများဖြင့် စည်ကားနေမှုကို တွေ့ရစဉ်။

ပြည်ထောင်စုအဆင့် MSME ထုတ်ကုန်ပြပွဲနှင့်ပြိုင်ပွဲသို့ လာရောက်ဝယ်ယူကြည့်ရှုသူများဖြင့် စည်ကားနေမှုကို တွေ့ရစဉ်။

အသေးစား၊ အငယ်စား၊ အလတ်စား ထုတ်ကုန်ပစ္စည်းပြပွဲတွေ ကျင်းပပေးတဲ့အတွက် လုပ်ငန်းရှင်တစ်ဦးနဲ့တစ်ဦး အသိပညာဖလှယ်ခွင့်ရတာကြောင့် တော်တော်လေးအကျိုးကျေးဇူးများပါတယ်

ဒေါ်နီလာဝင်းကျော်

(၇၈)နှစ်မြောက် ပြည်ထောင်စုနေ့အထိမ်းအမှတ် ပြည်ထောင်စုအဆင့် MSME ပြပွဲနှင့်ပြိုင်ပွဲ အခမ်းအနားကို နေပြည်တော် ဥယျာဉ်တသန္တိစေတီတော်အနီး တပေါင်းကွင်း၌ ဖေဖော်ဝါရီ ၁၀ ရက်မှ ၁၆ ရက်အထိ အောင်မြင်စွာ ကျင်းပနိုင်ခဲ့ပြီးဖြစ်ရာ နေပြည်တော်အပါအဝင် တိုင်းဒေသကြီးနှင့်ပြည်နယ်များမှ လာရောက်ပြသရောင်းချခဲ့ကြသည့် လုပ်ငန်းရှင်များ၏ စကားသံများကို စုစည်းဖော်ပြအပ်ပါသည် -

ဦးအောင်ကျော်ဆန်း(ပန်းကန္ဓာ မြန်မာ့လက်မှုအနုပညာလုပ်ငန်း- ပဲခူး) လက်မှုထုတ်ကုန်စံပြဆု

ပန်းကန္ဓာ မြန်မာ့လက်မှုအနုပညာ လုပ်ငန်းနဲ့ ပြည်ထောင်စုအဆင့်ပြပွဲ ပြိုင်ပွဲမှာ လက်မှုထုတ်ကုန်စံပြဆု ရရှိခဲ့ပါတယ်။ နိုင်ငံတော်ကနေ ဒီလိုပြိုင်ပွဲ ကျင်းပပြီး ဆုတွေလည်း ပေးအပ်တဲ့အတွက် စိတ်ဓာတ်ခွန်အားလည်းဖြစ်စေတယ်။ ကျယ်ကျယ်ပြန့်ပြန့်လည်း လူသိလာတဲ့အတွက်၊ စျေးကွက်ချဲ့ထွင်ဖို့ အခွင့်အလမ်းတွေလည်း ရလာတဲ့အတွက် ပြိုင်ပွဲကျင်းပရေးကော်မတီကို အထူးကျေးဇူးတင်ပါတယ်။ ကျွန်တော်တို့ ထုတ်ကုန်ပစ္စည်းကို ၁၉၉၄ ခုနှစ်ကတည်းက အသေးစားစက်မှုလက်မှုလုပ်ငန်းမှတ်ပုံတင်ပြီး ဆောင်ရွက်ခဲ့တာပါ။ မြန်မာ့ရိုးရာပန်းဆယ်မျိုးထုတ်ကုန်တွေနဲ့ တရုတ်၊ ကိုရီးယား၊ ဗီယက်နမ်၊ လာအို၊ ထိုင်းနိုင်ငံတွေအထိ ပြည်ပစျေးကွက်ရှိနေတယ်။ ပြည်တွင်း စျေးကွက်အနေနဲ့လည်း ပဲခူးတိုင်းဒေသကြီးအတွင်းမှာတင် မဟုတ်ဘဲ တခြားသော တိုင်းဒေသကြီး၊ ပြည်နယ်တွေအထိ စျေးကွက်မှာ ပျံ့နှံ့သွားဖို့ အခွင့်အလမ်းတွေပါရရှိခဲ့ပါတယ်။ ကျွန်တော်တို့လုပ်ငန်း၏ ရည်ရွယ်ချက်က မြန်မာ့ရိုးရာပန်းဆယ်မျိုး ပညာရပ်တွေကို ထိန်းသိမ်းဖို့နဲ့ ထင်းဖြစ်သွားမယ့်အစားတန်ဖိုးမြှင့် ထုတ်ကုန်ပစ္စည်းအဖြစ်နဲ့ သစ်အခြေခံလက်မှု ထုတ်ကုန်တွေ ထုတ်လုပ်တာနဲ့ လူ့အသုံးအဆောင်ပစ္စည်းတွေလည်း ဖြစ်လာမယ်။ ပြည်ပအစားထိုး ပြည်တွင်းထုတ်ကုန်ပစ္စည်းအနေနဲ့လည်း ရပ်တည်နိုင်ဖို့ဖြစ်ပါတယ်။ လက်ရှိမှာ ရောင်းအားအကောင်းဆုံးက Capital မှာ မီးဖိုချောင်သုံးပစ္စည်း၊ ပန်းပုပစ္စည်းတွေကို တင်ပို့ရောင်းချနေတာ လေးနှစ်ရှိပါပြီ။ အဓိကရောင်းချနေရတာကတော့ မီးဖိုချောင်သုံးပစ္စည်းတွေ ဖြစ်တဲ့ စဉ်းတီတုံး၊ ရေတံဆုံ စတာတွေဖြစ်ပါတယ်။ အခုပြပွဲမှာ စျေးကွက် / စီးပွားချိတ်ဆက်ရေး ပြခန်းကနေတစ်ဆင့် ပြည်တွင်း စျေးကွက်ဖော်ဆောင်ရေးအဖွဲ့နဲ့ချိတ်ဆက်ပြီး တိုင်းဒေသကြီး၊ ပြည်နယ်တွေကို ဖြန့်ဖြူးဖို့ ချိတ်ဆက်ထားပါတယ်။ ဒါကြောင့်မို့ ပြည်ပကလည်း တန်ဖိုးထားတယ်။ ပြည်တွင်းမှာလည်း ပန်းဆယ်မျိုး ပညာတွေ မတိမ်ကောဖို့နဲ့ ဝင်ငွေတစ်ရပ်ဖော်ဆောင်နိုင်ဖို့ နောင်ဆက်လက်ပြီး တော့လည်း ပြည်တွင်းဖြစ် ပြည်ပအစားထိုး ထုတ်ကုန်ပစ္စည်းသစ်တွေကို ဆက်လက်ဖန်တီး ထုတ်လုပ်သွားဖို့ ကြိုးစားသွားပါမယ်။

ဒေါ်နီလာဝင်းကျော် (ပဲသုရတနာကျော်ကုမ္ပဏီ-မကွေး) အငယ်စားစီးပွားရေးလုပ်ငန်း အထူးဆု

အခု ဒီပြပွဲပြိုင်ပွဲ စျေးကွက်မှာလည်း ရောင်းအားအကောင်းဆုံးဖြစ်နေတဲ့ ပြည့်လျှံကြွယ်ဝမှုပ်ရေး သဘာဝမြေသြဇာထုတ်ကုန်နဲ့ ဝင်ရောက်ယှဉ်ပြိုင်ပြီး အထူးဆုရရှိခဲ့ပါတယ်။ ကျွန်မတို့ ကုမ္ပဏီက သဘာဝမြေသြဇာအပြင် စိုက်ပျိုးရေးသွင်းအားစုတွေကို ထုတ်လုပ်ပါတယ်။ ပြည့်လျှံသဘာဝမြေသြဇာကို ကြံ့ဖြိုးပရေးအခြေခံပြီးတော့ ပါဝင်ပစ္စည်း ၂၁ မျိုး အချိုးကျရောစပ် အသုံးပြုပါတယ်။ တောင်သူတွေ သွင်းအားစုကုန်ကျစရိတ် သက်သာဖို့နဲ့ ပျက်စီးနေတဲ့ မြေဆီလွှာတွေကို ပြုပြင်ဖို့အတွက် အဓိကထားပြီး ထုတ်လုပ်ခဲ့ပါတယ်။ အသေးစားစက်မှုလုပ်ငန်းအနေနဲ့ လည်ပတ်နေရတဲ့အချိန်မှာ အသေးစား၊ အငယ်စား၊ အလတ်စား ထုတ်ကုန်ပစ္စည်းပြပွဲတွေ ကျင်းပပေးတဲ့ အတွက် လုပ်ငန်းရှင်တစ်ဦးနဲ့တစ်ဦး အသိပညာ ဖလှယ်ခွင့်ရတာကြောင့် တော်တော်လေး အကျိုးကျေးဇူးများပါတယ်။ ပြခန်းမှာပြတဲ့အခါ တော်တော်များများ စျေးကွက်ချိတ်ဆက်မှုလည်း ကျယ်ပြန့်စေတယ်။ ပြည့်လျှံကို မကွေး တိုင်းဒေသကြီးနဲ့ နေပြည်တော်မှာ အဓိကဖြန့်ပါတယ်။ ဒုါအပြင် မန္တလေး တိုင်းဒေသကြီးအတွင်းနဲ့ ရမည်းသင်းမြို့မှာ ဖြန့်ဖြူးပါတယ်။ ထုတ်လုပ်မှုပိုင်းမှာတော့ အခုက စိန်ခေါ်မှုများတဲ့ ကာလ ဆိုတော့ အခက်အခဲတွေကြားထဲကနေ အဆင်ပြေအောင်ကျော်ဖြတ်နေပါတယ်။ ပြည့်လျှံသဘာဝမြေသြဇာက သုံးစွဲတဲ့ တောင်သူတွေအတွက် ဓာတုဓာတ်ကြွင်းကင်းအောင်လည်း ထုတ်လုပ်ထားပါတယ်။ ဒီသဘာဝထုတ်ကုန်သည် အပူပိုင်းဇုန်ကို အဓိကထားထုတ်လုပ်ထားပြီး သီးနှံတွေကို ရေတံဒဏ်ခံနိုင်စေတဲ့ အတွက် နှမ်းသီးနှံမှာ ပိုပြီးထိရောက်မှုရှိတယ်။ မြေသြဇာဖြစ်နိုင်ဖြူးတဲ့အချိန်မှာ

ဦးအောင်ကျော်ဆန်း

ဒေါ်နီလာဝင်းကျော်

ကိုဇော်မြင့်မြတ်

ဦးမြင့်ဝင်း

ဒေါ်နန်းခင်အုန်း

လည်း ကျွန်မက တောင်သူဘဝက စခဲ့တဲ့ အတွက် ကျွန်မကြုံတွေ့ခဲ့ရတဲ့ မြေတွေ ပျက်စီးလာတာတွေ၊ စိုက်ရပျိုးရခက်ခဲပြီး သီးနှံအထွက်နှုန်းတွေ လျော့ကျလာတာတွေ၊ သွင်းအားစုကုန်ကျစရိတ် မြင့်တက်လာတာတွေကြောင့် ဒီစိန်ခေါ်မှုတွေကို ကျော်ဖြတ်နိုင်ဖို့ မြေသြဇာကို ကိုယ်တိုင် ထုတ်ပြီး သုံးစွဲခဲ့တာပါ။ အဲဒီနောက်မှ နီးစပ်တဲ့ တောင်သူတွေကို ဖြန့်ခဲ့တယ်။ တောင်သူတွေကိုလည်း နည်းပညာမျှဝေတယ်။ စံပြကွက်တွေ စိုက်ပျိုးပေးတယ်။ ဒါကြောင့် သူတို့ရဲ့ထောက်ခံအားပေးမှုကိုရခဲ့တဲ့အတွက် တောင်သူမှ တောင်သူသို့သွားတဲ့စနစ်နဲ့ ကုမ္ပဏီနှစ်စနစ်သက်တမ်းမှာပဲ တော်တော်လေး လက်ခံအားပေးမှုကို ရရှိခဲ့ပါတယ်။အခုလက်ရှိနေပြည်တော် စက်ရုံတိုးချဲ့တည်ဆောက်ဖို့နဲ့ သဘာဝမြေသြဇာအပြင် နောက်ထပ် မြေသြဇာနှစ်မျိုး ထပ်တိုးချဲ့ထုတ်လုပ်ဖို့၊ တောင်သူတွေ မြေပြင်ဖို့အသုံးပြုတဲ့ ဂျစ်ပ်ဆင်နဲ့ဒိုလိုမိုက်မြေသြဇာတွေ ထုတ်ဖို့လည်း ဆောင်ရွက်နေပါတယ်။ စျေးကွက်ကိုလည်း တိုးချဲ့နိုင်အောင် ကြိုးစားနေပါတယ်။

ကိုဇော်မြင့်မြတ်(Myanmar Secure Group ကုမ္ပဏီ) ကျောက်စိမ်းလက်ဝတ်ရတနာ မျိုးစုံလုပ်ငန်း

ကျွန်တော်တို့ လုပ်ငန်းက နေပြည်တော် ဒကွိုဏသီရိမြို့နယ်မှာ အခြေစိုက်ပြီး ကျောက်စိမ်းပုတီး၊ ကျောက်စိမ်းလက်ကောက်၊ လက်ဝတ်ရတနာမျိုးစုံ ကုန်ချောထုတ်လုပ်ပြီး အွန်လိုင်းစနစ်နဲ့ အဓိကရောင်းချဖို့ စီစဉ်ဆောင်ရွက်နေပါတယ်။ လုပ်ငန်းကို ၂၀၂၄ ခုနှစ်မှာ စတင်ဆောင်ရွက်ပြီး နောက်ပိုင်းမှာ အွန်လိုင်းစနစ်နဲ့ ရောင်းချသွားမှာ ဖြစ်ပါတယ်။ အခုမှ စတင်တည်ထောင်တဲ့ လုပ်ငန်းသစ်တစ်ခုအနေနဲ့ အခုလို ပြပွဲမှာ ဝင်ရောက်ပြသခွင့်ရတဲ့အတွက် ကိုယ့်ကုန်အမှတ်တံဆိပ်ကို လူသိများအောင် ချပြခွင့်ရခဲ့ပါတယ်။ ကျွန်တော်တို့က အခုလောလောဆယ် ကုန်ကြမ်းဝယ်ယူပြီး ကုန်ချောထုတ်လုပ် ရောင်းချတာဖြစ်တဲ့ အတွက် နောက်ပိုင်းမှာလည်း အွန်လိုင်း အပြင် Offline ပါ ရောင်းချသွားနိုင်ဖို့ စီစဉ်ဆောင်ရွက်သွားမှာပါ။ ဒီပြပွဲမှာ MSME လုပ်ငန်းရှင်တွေအတွက် ကိုယ့်ရဲ့ ထုတ်ကုန်ပစ္စည်းတွေကို တစ်နိုင်ငံလုံး အတိုင်းအတာနဲ့ သိရှိအောင် ချပြခွင့်ရတဲ့ အတွက် အခုလို ပြည်ထောင်စုအဆင့် ပြပွဲ၊ ပြိုင်ပွဲအခမ်းအနားတွေ ကျင်းပပေးတဲ့ နိုင်ငံတော်အကြီးအကဲတွေကို ကျေးဇူးအများကြီးတင်ပါတယ်။

ဦးမြင့်ဝင်း(Super Seven Star Industrial Development ကုမ္ပဏီ)

ကျွန်တော်တို့ ဒီမှာပြရတဲ့ ရည်ရွယ်ချက်က ကမ္ဘာ့ဘဏ်လွှားမှာ ခေတ်မီတိုးတက်ပြောင်းလဲနေတဲ့ နည်းပညာတွေကို MSME လုပ်ငန်းရှင်တွေ မျက်ဝါးထင်ထင်တွေ့ဖြင်နိုင်အောင်၊ လိုအပ်တဲ့ စက်ယန္တရား၊ နည်းပညာပိုင်းဆိုင်ရာနဲ့ အကြီးစားထုတ်လုပ်ရေးစက်ရုံပိုင်းဆိုင်ရာ စက်မှုစီးပွားလုပ်ငန်းများ ဖွံ့ဖြိုးရေး အတွက်အသုံးပြုတဲ့အဆင့်မြင့်နည်းပညာ ဆိုင်ရာ ထုတ်ကုန်တွေကို လေ့လာနိုင်အောင် ပြသတာဖြစ်ပါတယ်။ ကျွန်တော်တို့က မြန်မာနိုင်ငံမှာရှိတဲ့ လုပ်ငန်းရှင်တွေကို ပြည်တွင်းအဆင့်မှာထက်နိုင်ငံတကာ စံချိန်စံညွှန်းနဲ့အညီ ပြည်ပစျေးကွက်အထိ တိုးချဲ့ထုတ်လုပ်နိုင်မယ့် နည်းပညာအထောက်အကူပြု စက်ယန္တရားတွေကို ပြသတာပါ။ အဓိက ကျွန်တော်တို့ပြတာက အမေရိကန်နိုင်ငံ ထုတ်လုပ်ထားတဲ့ Moisture Anilizer ဆိုတဲ့ စိုထိုင်းဆ တိုင်းတာတဲ့ပစ္စည်းကို ပြသပါတယ်။ ထုတ်ကုန်ရဲ့သက်တမ်းဟာ အစိုဓာတ်ပါဝင်မှုပေါ်မှာ မူတည်တယ်။ စိုထိုင်းဆကို ထိန်းသိမ်းထားနိုင်မှသာလျှင် စားသုံးသူတွေရဲ့ ကျန်းမာရေးနဲ့ ညီညွတ်တဲ့ ထုတ်ကုန်တွေ ထုတ်လုပ်ဖို့၊ ထုတ်ကုန်တွေရဲ့ သက်တမ်းကို ပိုရှည်နိုင်စေဖို့ စံချိန်စံညွှန်းမီတဲ့ အစိုဓာတ်ကို ထိန်းသိမ်း ထုတ်လုပ်နိုင်ဖို့အတွက် အထောက်အကူ ဖြစ်စေမှာ ဖြစ်ပါတယ်။ ကျွန်တော်တို့ Super Seven Stars အနေနဲ့လည်း MSME စီးပွားရေးလုပ်ငန်းရှင်တွေ၊ စားသောက်ကုန် လုပ်ငန်းရှင်တွေက လိုအပ်တယ်ဆိုရင်လည်း အရစ်ကျငွေချေစနစ်နဲ့ ပြသရောင်းချပေးပါတယ်။

ဒေါ်နန်းခင်အုန်း(Na Rain Dara ကုမ္ပဏီ-နေပြည်တော်) ဒေသတစ်ခုထုတ်ကုန် တစ်ခု (OROP) အကောင်းဆုံးဆု

ကျွန်မရဲ့ မျှစ်ခြောက်ထုတ်ကုန်နဲ့ MSME ထုတ်ကုန်ပြပွဲနဲ့ပြိုင်ပွဲမှာ နေပြည်တော်ကိုယ်စားပြု ဝင်ရောက်ယှဉ်ပြိုင်ခဲ့တာ ဒေသတစ်ခုထုတ်ကုန် တစ်ခု (OROP) အကောင်းဆုံးဆုရရှိခဲ့ပါတယ်။ ကျွန်မတို့ ကုမ္ပဏီအနေနဲ့ ၂၀၁၅ ခုနှစ်ကစပြီး နေပြည်တော်ဒေသထွက် မျှစ်ခြောက်တွေကို အဆင့်မြှင့်နည်းပညာနဲ့ တန်ဖိုးမြှင့်ထုတ်ကုန်အဖြစ် ထုတ်လုပ်ပြီးတော့ ဂျပန်နိုင်ငံကို တင်ပို့ရောင်းချခဲ့တာကတော့ ၁၀ စုနှစ် တစ်စုစာလောက် ရှိပါပြီ။ နိုင်ငံတကာ အရည်အသွေးမီ မျှစ်တွေကို စိန်ဖူးတံဆိပ် အဆင့်မြှင့် မျှစ်ခြောက်အဖြစ် စတင်ထုတ်လုပ်ခဲ့ပြီး ပြည်တွင်း စူပါမားကက်တွေ၊ စားသောက်ဆိုင်တွေနဲ့အွန်လိုင်းမှာပါ စတင်ရောင်းချပေးနေပါတယ်။ နရီဒ္ဓြာကုမ္ပဏီအနေနဲ့ ကျေးလက်နေတောင်သူတွေ ရေရှည် ရပ်တည်နိုင်ဖို့အတွက်နဲ့ တစ်နိုင်တစ်ပိုင် စီးပွားရေးလုပ်ငန်းရှင်တွေ ပေါ်ထွက်လာဖို့အတွက် အဆင့်မြင့် မျှစ်ချိုး၊ မျှစ်ပြုတ် သင်တန်းတွေကိုလည်း နိုင်ငံအနှံ့ သင်ကြားပေးနေပါတယ်။ ဒုါအပြင် မျှစ်ထုတ်လုပ်ဖို့အတွက် လိုအပ်တဲ့ ပစ္စည်းတွေ ပံ့ပိုးပေးတာအပြင် ကိုယ်ပိုင်ဝါးစိုက်ခင်းတွေ တည်ထောင်နိုင်တဲ့အထိ လက်တွဲ လုပ်ကိုင်နေတဲ့ နိုင်ငံခြားဝင်ငွေရစားသောက်ကုန်ထုတ်လုပ်သော လုပ်ငန်းတစ်ခု ဖြစ်ပါတယ်။ ပြည်တွင်းထွက် သဘာဝထုတ်ကုန်တွေနဲ့ ပြည်ပဝင်ငွေတွေ ဒီထက်မကရှာဖွေနိုင်ဖို့အတွက်လည်း အကောင်းဆုံး ကြိုးစားသွားပါမယ်။

တွေ့ဆုံမေးမြန်း - ဇင်ဦး၊ ဟိန်းထက်ဇော်ဓာတ်ပုံ - ဇော်ဘီ

သင်ယူခဲ့ရသော ဥပဒေအနှစ်သာရနှင့် တည်ငြိမ်အေးချမ်းသော လူ့အဖွဲ့အစည်း

မငြိမ်းငြိမ်းမြတ် (ဥပဒေ)

“ဥပဒေရဲ့အနှစ်သာရတွေကိုကြည့်ရင် ကျွန်မတို့ လူမှုပတ်ဝန်းကျင်မှာ ဥပဒေတွေ မရှိမဖြစ်လိုအပ်တာ တွေ့နိုင်ပါတယ်။ ကျွန်မတို့ဟာ အခြားသူတွေနဲ့ကင်းကွာပြီး တစ်ယောက်တည်း နေလို့မရပါဘူး။ နေ့စဉ် လူမှုကိစ္စအဝဝအတွက် အခြားသူတွေနဲ့ ယှဉ်တွဲနေထိုင်ကြရတယ်။ ပေါင်းသင်းဆက်ဆံရတယ်။ လက်တွဲအလုပ်လုပ်ကြရတယ်။ ဒါပေမယ့် လူတွေဆိုတာ လူတစ်ကိုယ် စိတ်တစ်မျိုးရှိကြတာဆိုတော့ လူမှုနယ်ပယ်ထဲမှာ မတူညီတဲ့ သဘောထားတွေ၊ ဆန္ဒတွေ၊ အယူအဆတွေ၊ သူလိုချင်တာ ကိုယ်လိုချင်တာ စတဲ့ မတူညီနိုင်တာတွေ အများကြီးရှိနေပါတယ်။ ဒီတော့ မတူညီတာတွေများလာတဲ့အခါမှာ ပဋိပက္ခဆိုတာတွေက နေ့စဉ် ဒုနဲ့ဒေး ဖြစ်လာပါတယ်။ အဲဒီ ဖြစ်လာတဲ့ ဒါမှမဟုတ် ဖြစ်လာနိုင်တဲ့ပြဿနာတွေကို ကြိုတင်ကာကွယ်ဖို့၊ ထိန်းကျောင်းဖို့နဲ့ ဖြေရှင်းဖို့အတွက် ဥပဒေတွေ လိုအပ်ပါတယ်”

ကျွန်မ တက္ကသိုလ်ဝင်တန်းအောင်မြင်တဲ့အချိန်က ဘဝအတွက် အရေးပါတဲ့ ရွေးချယ်မှုတစ်ခုကို စဉ်းစားဆုံးဖြတ်ရပါတယ်။ ဒီဆုံးဖြတ်ချက်က အဆင့်မြင့်ပညာတွေ ဆက်လက်သင်ယူဖို့ အရေးပါသလို ဘဝရဲ့အသက်မွေးဝမ်းကျောင်းရွေးချယ်ရာမှာလည်း အရေးပါပါတယ်။ ကိုယ်လေ့လာသင်ယူထားတဲ့ ပညာရပ်တွေနဲ့ ကိုယ့်ရဲ့အသက်မွေးဝမ်းကျောင်းအလုပ် ထပ်တူကျဖို့ စဉ်းစားရပါတယ်။ ကိုယ်ဝါသနာပါတဲ့ ပညာကိုသင်ယူမှလည်း စိတ်ဝင်စားပြီး ပျော်စရာကောင်းမှာ မဟုတ်လား။ ဒီတော့ တက္ကသိုလ်မှာ ဘယ်ဘာသာရပ်ကို သင်ယူမလဲဆိုတာ မိဘတွေနဲ့ အကျေအလည်တိုင်ပင်ပြီး ရွေးချယ်ဆုံးဖြတ်ခဲ့ပါတယ်။ ကျွန်မအတွက် အထူးအထွေတော့ မခက်ခဲခဲ့ပါဘူး။ ဘာကြောင့်လဲဆိုတော့ ကျွန်မဟာ ဥပဒေပညာကို ဝါသနာပါလို့ ဥပဒေဘာသာရပ်ကိုပဲ ရွေးချယ်ခဲ့ပါတယ်။ ကျွန်မရဲ့ ရွေးချယ်ဆုံးဖြတ်မှုဟာ ဥပဒေကျောင်းသူဖြစ်လာဖို့နဲ့ ဥပဒေပညာရဲ့အနှစ်သာရတွေ တွေ့ထိဖို့ ပထမဆုံးခြေလှမ်း ဖြစ်ခဲ့ပါတယ်။

ကျွန်မဟာ ဘာဖြစ်လို့များ ဥပဒေဘာသာရပ်ကို ရွေးချယ်ခဲ့သလဲဆိုတဲ့ မေးခွန်းဟာ ကျွန်မကိုယ်တိုင် ဥပဒေပညာကျောင်းသူတစ်ယောက်ဖြစ်လာတဲ့အခါမှာ ပိုပြီးပြည့်စုံတဲ့အဖြေကို သိခဲ့ပါတယ်။ တက္ကသိုလ်ပညာရပ်တွေထဲမှာ ဘယ်ပညာရပ်က ပိုအရေးပါတယ်၊ ပိုအရေးကြီးတယ်လို့ နှိုင်းယှဉ်ပြောဖို့ ခက်ပါတယ်။ ဘာကြောင့်လဲဆိုတော့ သူ့နေရာသူ လိုအပ်နေ၊ အရေးပါနေလို့ပါပဲ။ ကျွန်မအတွက် ဥပဒေပညာရပ်ဆိုတာလည်း ဒီအတိုင်းပါပဲ။ ကျွန်မအတွက် အရေးပါတဲ့ ပညာရပ်ဖြစ်ပါတယ်။ ကျွန်မတို့တစ်တွေ လူပတ်ဝန်းကျင်မှာနေကြပြီဆိုရင် စည်းတို့၊ ဘောင်တို့၊ ကျင့်ဝတ်တို့၊ ဥပဒေတို့ဆိုတာ မရှိမဖြစ် လိုအပ်ချက်တစ်ခုပါ။ တောင်းမှာအကွပ်၊ လူမှာအဝတ်လိုအပ်သလိုပါပဲ။ ဥပဒေတွေဟာ ကျွန်မတို့ လူမှုပတ်ဝန်းကျင်အတွက် အရေးပါတဲ့ ဘာသာရပ်တစ်ခုဖြစ်တဲ့အတွက် ကျွန်မဆုံးဖြတ်ရွေးချယ်ခဲ့တာဖြစ်ပါတယ်။

ဥပဒေဆိုတဲ့စကားကို လူတိုင်းကြားဖူးနေကျပါ။ ထူးဆန်းတဲ့စကားလုံးတော့ မဟုတ်ပါဘူး။ တချို့ကတော့ ဥပဒေလို့ဆိုလိုက်ရင် ကြောက်လန့်သွားကြတာလည်း တွေ့ဖူးပါတယ်။ ဒါကလည်း ဥပဒေနဲ့ စိမ်းနေလို့ ဖြစ်နိုင်သလို ဥပဒေရဲ့အနှစ်သဘောကို မသိသေးလို့လည်း ဖြစ်နိုင်ပါတယ်။ တကယ်တော့ ဥပဒေတွေဟာ ကျွန်မတို့ကို အကာအကွယ်ပေးဖို့၊ ရပိုင်ခွင့်တွေရဖို့နဲ့, တစ်ဦးချင်း လိုက်နာရမယ့်တာဝန်တွေ လိုက်နာကြဖို့ ပြဋ္ဌာန်းပေးထားခြင်းပါ။ အဲဒီလို ပြဋ္ဌာန်းထားတဲ့ ဥပဒေတွေရဲ့အနှစ်သာရဆိုတာ လူ့အဖွဲ့အစည်းတစ်ခုမှာရှိတဲ့ တရားရေးစနစ်တွေကို ဖော်ညွှန်းနေတဲ့ အခြေခံသဘောသဘာဝ ဒါမှမဟုတ် အခြေခံစည်းမျဉ်း စည်းကမ်းတွေ ဖြစ်ပါတယ်။ သူ့မှာ အခြေခံအတွေးအခေါ်တွေ၊ တန်ဖိုးတွေနဲ့, ရည်ရွယ်ချက်တွေ ပါဝင်ပါတယ်။ ဥပဒေရဲ့ အနှစ်သာရတွေဟာ တရားရေးစနစ်တွေနဲ့, ယဉ်ကျေးမှုတွေအပေါ် မူတည်ပြီး ကွဲပြားတာတွေ ရှိကြပါတယ်။ အဲဒီထဲကမှ တူညီတဲ့ ဥပဒေ အနှစ်သာရတွေအနေနဲ့ဆိုရင် -

(က) **တရားမျှတမှု။** ဥပဒေတွေပြဋ္ဌာန်းကျင့်သုံးရတဲ့ အဓိက ရည်ရွယ်ချက်တစ်ခုက ကျွန်မတို့ လူမှုပတ်ဝန်းကျင်မှာ တရားမျှတမှု တွေ့ရှိဖို့ဖြစ်ပါတယ်။ တရားမျှတမှုတွေရဖို့အတွက် လူတစ်ဦးနဲ့ တစ်ဦး အကြား မျှမျှတတဆက်ဆံမှုရှိဖို့၊ တစ်ဦးချင်းရဲ့ ရပိုင်ခွင့်တွေရရှိဖို့ ပါပါတယ်။ အဲဒါတွေလိုအတွက် အကာအကွယ်ပေးရေး၊ အငြင်းပွားတာတွေကို တရားမျှတစွာနဲ့ ငြိမ်းချမ်းစွာ ဖြေရှင်းနိုင်ရေးတွေလည်း ပါပါတယ်။

(ခ) **ရပိုင်ခွင့်များနှင့် တာဝန်များ။** ဥပဒေတွေဟာ လူတစ်ဦးချင်းနဲ့ အဖွဲ့အစည်းတွေရဲ့ ရပိုင်ခွင့်တွေနဲ့ တာဝန်တွေကို သတ်မှတ်ပေးထားပါတယ်။ ဥပဒေတွေက အခွင့်အရေးတွေကို အကာအကွယ်ပေးဖို့နဲ့ တာဝန်တွေကို လိုက်နာစေဖို့အတွက် တရားရေးစနစ်တွေကို အထောက်အပံ့ဖြစ်စေပါတယ်။

(ဂ) **အမိန့်။** ဥပဒေတွေရဲ့ နောက်ထပ်သော့ချက်တစ်ခုက လူ့အဖွဲ့အစည်းအတွင်းမှာ တည်ငြိမ်အေးချမ်းမှုရရှိစေဖို့ ဖြစ်ပါတယ်။ ဥပဒေ၊ အမိန့်နဲ့, စည်းမျဉ်း စည်းကမ်းတွေက လူအချင်းချင်းဆက်ဆံရေးမှာ အမှုအကျင့်တွေကို ထိန်းသိမ်းပေးမယ်၊ ပြဿနာတွေကို ဖြေရှင်းပေးမယ်၊ နေနက်ပြီး မတည်ငြိမ်မှုတွေကို တားဆီးဖို့အတွက် မူဘောင်တစ်ခုအနေနဲ့ ရပ်တည်ပေးပါတယ်။

(ဃ) **အကာအကွယ်ပေးခြင်း။** ဥပဒေတွေဟာ ကျွန်မတို့ တစ်ဦးချင်းကိုဖြစ်စေ၊ အစုအဖွဲ့တွေကိုဖြစ်စေ၊ လူ့အဖွဲ့အစည်းကိုဖြစ်စေ အပြင်က ဒါမှမဟုတ် အတွင်းက ဘေးအန္တရာယ်ပြုတာတွေကနေ ကာကွယ်ပေးဖို့အတွက် ရည်ရွယ်ထားပါတယ်။ အနီးစပ်ဆုံး ဥပမာ ပြရရင် ဥပဒေတွေက လူဆိုး၊ သူခိုး၊ လူရမ်းကားတွေရန်ကနေ ကျွန်မတို့ကို အကာအကွယ်ပေးထားပါတယ်။

(c) **တာဝန်ခံမှုရှိစေခြင်း။** ဥပဒေတွေဟာ လူတစ်ဦးချင်းနဲ့ အဖွဲ့အစည်းတွေရဲ့ လုပ်ဆောင်ချက်တွေအတွက် တာဝန်ယူမှုရှိစေပါတယ်။ ဥပဒေတွေက အကျင့်စာရိတ္တစံနှုန်းတွေကို ချမှတ်ပြီး အဲဒီစံနှုန်းတွေကို ချိုးဖောက်မယ်ဆိုရင် ချိုးဖောက်မှုအတွက် ဖြစ်လာမယ့် အကျိုးဆက်တွေကို တာဝန်ယူ တာဝန်ခံစေဖို့ ပြဋ္ဌာန်းထားပါတယ်။

(စ) **လူမှုပြောင်းလဲမှုနှင့် တိုးတက်မှု။** မှန်ကန်ထိရောက်တဲ့ ဥပဒေတွေဟာ လူမှုရေးပြောင်းလဲမှုကို ပံ့ပိုးပေးနိုင်ပါတယ်။ ဒဲ့အပြင် လူမှုရေးမမျှတမှုတွေကို ဖြေရှင်းဖို့၊ ဖွံ့ဖြိုးတိုးတက်ရေး မြှင့်တင်ဖို့နဲ့ လူမှုလိုအပ်ချက်တွေ၊ တန်ဖိုးထားမှုတွေ တိုးတက်စေဖို့အတွက် ဥပဒေတွေက အထောက်အကူပေးပါတယ်။

အဓိကကတော့ ဥပဒေရဲ့အနှစ်သာရဟာ လူတွေရဲ့အပြုအမူကို ထိန်းကျောင်းဖို့နဲ့, အငြင်းပွားတာတွေကို ဖြေရှင်းပေးတဲ့အပြင် တရားမျှတပြီး စည်းစနစ်ကျတဲ့ လူ့အဖွဲ့အစည်းကို မြှင့်တင်ပေးတဲ့ မူဘောင်တစ်ခု ဖန်တီးပေးခြင်းဖြစ်ပါတယ်။

အထက်က ဥပဒေရဲ့အနှစ်သာရတွေကိုကြည့်ရင် ကျွန်မတို့ လူမှုပတ်ဝန်းကျင်မှာ ဥပဒေတွေ မရှိမဖြစ်လိုအပ်တာ တွေ့နိုင်ပါတယ်။ ကျွန်မတို့ဟာ အခြားသူတွေနဲ့ကင်းကွာပြီး တစ်ယောက်တည်းနေလို့ မရပါဘူး။ နေ့စဉ် လူမှုကိစ္စအဝဝအတွက် အခြားသူတွေနဲ့, ယှဉ်တွဲနေထိုင်ကြရတယ်။ ပေါင်းသင်းဆက်ဆံရတယ်။ လက်တွဲအလုပ်လုပ်ကြရတယ်။ ဒါပေမယ့် လူတွေဆိုတာ လူတစ်ကိုယ် စိတ်တစ်မျိုးရှိကြတာဆိုတော့ လူမှုနယ်ပယ်ထဲမှာ မတူညီတဲ့သဘောထားတွေ၊ ဆန္ဒတွေ၊ အယူအဆတွေ၊ သူလိုချင်တာ ကိုယ်လိုချင်တာ စတဲ့ မတူညီနိုင်တာတွေ အများကြီးရှိနေပါတယ်။ ဒီတော့ မတူညီတာတွေများလာတဲ့အခါမှာ ပဋိပက္ခဆိုတာတွေက နေ့စဉ် ဒုနဲ့ဒေး ဖြစ်လာပါတယ်။ အဲဒီ ဖြစ်လာတဲ့ ဒါမှမဟုတ် ဖြစ်လာနိုင်တဲ့ ပြဿနာတွေကို ကြိုတင်ကာကွယ်ဖို့၊ ထိန်းကျောင်းဖို့နဲ့, ဖြေရှင်းဖို့အတွက် ဥပဒေတွေ လိုအပ်ပါတယ်။

ဒါကြောင့် ဥပဒေတွေကို လူတွေ ဖန်တီးကျင့်သုံးလာခဲ့ကြပါတယ်။ လူမှုအသိုက်အဝန်းမှာ ရှုပ်ထွေးမှုတွေ ပိုများလာတာနဲ့,အမျှ ဥပဒေတွေရဲ့ အရေးပါမှုဟာလည်း ပိုကျယ်ပြန့်လာပါတယ်။ ဥပဒေနဲ့, ပတ်သက်လို့ ကျွန်မတို့ငယ်စဉ်က ပြည်သူ့တရားရင် ရုပ်ရင်ခံတတ်လမ်းတွဲကို ကြည့်ဖူးပါတယ်။ ဇာတ်လမ်းထဲမှာ တရားသူကြီးက ပေါင်ချိန်ဖြစ်ပါတယ်။ ပြည်သူ့တရားရှင် ပေါင်ချိန်က တရားဥပဒေကို အတိအကျ ကျင့်သုံးပါတယ်။ ဥပဒေ ချိုးဖောက်သူ၊ မလိုက်နာသူတွေကို ကျောသား၊ ရင်သားမခွဲခြားဘဲ တရားစီရင်ပါတယ်။ ဒီဇာတ်ကားထဲမှာ တရားဥပဒေရဲ့ အရေးပါမှုနဲ့, တရားသူကြီးရဲ့ မှန်မှန်ကန်ကန်ကျင့်သုံးမှုတွေကို တွေ့ရပါတယ်။ ဒါဟာ လူ့အဖွဲ့အစည်းတစ်ခုကို အုပ်ချုပ်ရာမှာ တရားဥပဒေတွေဟာ ဘယ်လိုအခန်းကဏ္ဍမှာ ရှိနေတယ်ဆိုတာကို သိခဲ့ရပါတယ်။ တရားဥပဒေ ကျင့်သုံးတာနဲ့,ပတ်သက်လို့ အမေရိကန်သမ္မတ ရုစဗဲ့က စကားတစ်ခွန်းပြောဖူးပါတယ်။ **“No man is above the law and no man is below it.”** “ဘယ်သူမှ ဥပဒေအထက်မှာ မရှိသလို ဘယ်သူမှလည်း ဥပဒေအောက်မှာ မရှိပါဘူး” တဲ့။ ဒါဟာ ဥပဒေရဲ့အသက်လို့လည်း ဆိုရမှာပါ။

ဒါကြောင့် ဥပဒေတွေဟာ ယဉ်ကျေးတဲ့ လူ့အဖွဲ့အစည်းတိုင်းရဲ့ အခြေခံအုတ်မြစ်အဖြစ် ရှိနေကြပါတယ်။ လူ့အဖွဲ့အစည်းတစ်ခုအတွက် ဥပဒေရဲ့အရေးပါမှုဟာ အများကြီး ကျယ်ပြန့်ပါတယ်။ ကျွန်မတို့ရဲ့ နေ့စဉ် လူနေမှုဘဝ၊ အုပ်ချုပ်ရေးစနစ်၊ လူတစ်ဦးချင်းစီရဲ့အခွင့်အရေး အကာအကွယ်ပေးဖို့တွေအပြင် ကျွန်မတို့အားလုံးရဲ့ အနာဂတ် ဖွံ့ဖြိုးတိုးတက်ရေးအတွက်အထိ လွှမ်းခြုံနေပါတယ်။

ဒီတော့ ကျွန်မတို့ရဲ့နေ့စဉ်ဘဝတွေမှာ ဥပဒေတွေ လိုအပ်လားလို့ဆိုရင် လိုအပ်တယ်လို့ပဲ ဖြေရမှာပါ။ ဘာကြောင့်လဲဆိုတော့ ဥပဒေတွေက လူပတ်ဝန်းကျင်ကို ဟန်ချက်ညီ မျှတစေလို့ လိုအပ်တယ်လို့ ဖြေရခြင်းပါ။ ဒါဆိုရင် ဥပဒေတွေရှိရုံနဲ့ လူပတ်ဝန်းကျင်အတွက် လုံလောက်ပြီလားလို့ဆိုရင် မလုံလောက်ဘူးလို့ ကျွန်မထင်ပါတယ်။ အမေရိကန်တရားသူကြီး **Frank Caprio** ရဲ့ **Caught in Providence** ရုပ်သံဇာတ်လမ်းတွေကို လူအတော်များများ ကြည့်ဖူးကြပါလိမ့်မယ်။ **Frank Caprio** ဟာ တရားစီရင်တဲ့အခါမှာ ဥပဒေနဲ့, နှလုံးသားကို ပေါင်းစပ်စီရင်တာ တွေ့ရပါတယ်။ လူတစ်ယောက်ဟာ ဥပဒေချိုးဖောက်ခဲ့တာမှန်ပေမယ့် အဲဒီဥပဒေချိုးဖောက်သူဟာ အခြားသောကျိုးကြောင်းဆီလျော်တဲ့ အခက်အခဲတွေရှိနေရင် ကိုယ်ချင်းစာတရားနဲ့, စီရင်ဆုံးဖြတ်တာကို တွေ့ရပါတယ်။ လိုအပ်တဲ့ ငွေကြေးကအစ ဥပဒေဘောင်အတွင်းက ကူညီပံ့ပိုးပေးပါတယ်။ **Frank Caprio** ရဲ့ စီရင်ဆုံးဖြတ်တာတွေကို ကြည့်ရင် လူပတ်ဝန်းကျင်တိုးတက်ကောင်းမွန်အောင် ပြုပြင်ထိန်းကျောင်းရာမှာ ဥပဒေပြဋ္ဌာန်းချက်တွေ အပြင် လူသားဆန်မှု၊ ကိုယ်ချင်းစာတရား၊ ကြင်နာတတ်မှု၊ ဆင်ခြင်တုံတရားတွေ လိုအပ်တာတွေ့ရပါတယ်။ ဒါဟာ ဥပဒေရဲ့ အနှစ်သာရကို ပြည့်ဝစေသလို မေတ္တာနဲ့ ထိန်းကျောင်းခြင်းအားဖြင့် လူ့လောကကို လုပစေပါတယ်။ ဥပဒေကိုကျင့်သုံးသူရဲ့ ဆင်ခြင်တုံတရားနဲ့, နှလုံးသား အရည်အသွေးမြင့်မားမှုဟာ ဥပဒေကို ပိုပြီး ထိရောက်စေကာ လူ့လောကကြီးကို လုပတင့်တယ်စေတယ်လို့ ဆိုရမှာပါ။

ဒီတော့ ကျွန်မတို့ဟာ ဥပဒေကို ကျင့်သုံးရသူဖြစ်စေ၊ ဥပဒေကို လိုက်နာရသူဖြစ်စေ အဓိကဦးတည်ချက်ကတော့ ကောင်းမွန်တဲ့ လူမှုပတ်ဝန်းကျင်တစ်ခု တည်ဆောက်ဖို့ပဲ ဖြစ်ပါတယ်။ ကျွန်မတို့ရဲ့ လူမှုပတ်ဝန်းကျင်ကို တည်ငြိမ်အေးချမ်းပြီး တိုးတက်အောင် တည်ဆောက်ဖို့ဆိုရာမှာ ဥပဒေတွေအပြင် ကျွန်မတို့ရဲ့ ယဉ်ကျေးမှု၊ ထုံးတမ်းအစဉ်အလာ၊ အမှုအကျင့်၊ စရိုက်၊ စိတ်နေစိတ်ထားနဲ့, ဆင်ခြင်တုံတရားတွေ ကလည်း အရေးပါပါတယ်။ ဆိုးသွမ်းနေတဲ့သူတစ်ယောက်ကို ထိန်းကျောင်းရာမှာဖြစ်ဖြစ်၊ ပြုပြင်ရာမှာဖြစ်ဖြစ် ဥပဒေတွေက အရေးပါသလို အဲဒီ လူ့အသိုက်အဝန်းရဲ့ အမှုအကျင့်နဲ့, စိတ်သဘောထားတွေ ကလည်း အရေးကြီးပါတယ်။

အထူးသဖြင့် ကျွန်မတို့လူငယ်တွေဟာ ခေတ်လွန်ကမ္ဘာကြီးမှာ ရှင်သန်ကြီးပြင်းနေရသူတွေ ဖြစ်ပါတယ်။ ခေတ်လွန်ကမ္ဘာကြီးမှာ ပတ်ဝန်းကျင်ရဲ့ အကျိုးသက်ရောက်မှုတွေက ယခင်ကထက် ပိုများနေပါတယ်။ ပိုမိုရှုပ်ထွေးပြီး ပဋိပက္ခတွေ ကျယ်ပြန့်နေတဲ့အချိန်မှာ တရားဥပဒေရဲ့ အရေးပါမှုက နက်နဲလာနေပါတယ်။ ဒါဟာ ပိုမိုအေးချမ်းတည်ငြိမ်တဲ့ လူ့အသိုက်အဝန်းဖြစ်လာဖို့အတွက် စိန်ခေါ်မှု တစ်ခုဖြစ်ပါတယ်။

မရေရာမှုနဲ့, စိန်ခေါ်မှုတွေ ရောပြွမ်းနေတဲ့ ကမ္ဘာကြီးမှာ ကျွန်မတို့ တစ်ဦးချင်းရဲ့ အသိဉာဏ်ပညာ၊ ဆင်ခြင်တုံတရားတွေနဲ့, ကာကွယ်နိုင်၊ ထိန်းကျောင်းနိုင်ဖို့လည်း ကိုယ်စီကြိုးပမ်းဖို့ လိုအပ်လာပါတယ်။ လူတစ်ဦးကို ဥပဒေတွေနဲ့, ပြင်ပက ထိန်းကျောင်းသလို ကိုယ့်ရဲ့ အသိဉာဏ်ပညာ၊ ဆင်ခြင်တုံတရားတွေနဲ့, အတွင်းက ထိန်းကျောင်းမယ်ဆိုရင် ကိုယ့်အကျိုး၊ အများအကျိုး ရရှိစေပြီး တည်ငြိမ်အေးချမ်းတဲ့ လူ့အဖွဲ့အစည်းကို တည်ဆောက်နိုင်ပါလိမ့်မယ်။ ။

✪ *ကျောဖုံးမှ*

ပြည်ပနိုင်ငံသား စုစုပေါင်း ၁၀၃၀ ကို စစ်ဆေးဖော်ထုတ် ထိန်းသိမ်းနိုင်ခဲ့ကာ ၎င်းတို့အနက်မှ ၆၁ ဦးကို ထိုင်းနိုင်ငံ သို့ ဥပဒေလုပ်ထုံးလုပ်နည်းများနှင့်အညီ စနစ်တကျ လွှဲပြောင်းပေးအပ်ခဲ့ပြီး ကျန်ရှိသည့် ပြည်ပနိုင်ငံသား ၉၆၉ ဦးကို သက်ဆိုင်ရာနိုင်ငံများသို့ လွှဲပြောင်းပေးရန် အသင့်ဖြစ်နေပြီဖြစ်ကြောင်းနှင့် ၎င်းတို့ကို ကောင်းမွန်စွာ ထိန်းသိမ်းထားရှိကြောင်း သတင်းရရှိသည်။

အဆိုပါ ထိန်းသိမ်းထားရှိသည့် ပြည်ပနိုင်ငံသားများ၏ စကားသံများကို ယခုကဲ့သို့ ကြားသိရသည်–

Mr. Qian Le Ping (တရုတ်နိုင်ငံသား)

မိုင်းလားမြို့မှာ အလုပ်ကောင်းကောင်းရမယ်။ လစာများများရမယ်ဆိုတဲ့ အလုပ်ခေါ်စာတွေ့လို့ ၂၀၁၈ ခုနှစ် မတ်လ ၁၂ ရက်နေ့မှာ တရုတ်နိုင်ငံကတစ်ဆင့် မိုင်းလားမြို့ကို တရားမဝင် လမ်းကြောင်းကနေ ဝင်ရောက်ခဲ့ပါတယ်။ မိုင်းလားမြို့ကို ရောက်တဲ့အခါမှာ တရုတ်လူမျိုး Xiao Mu ရဲ့ Yong Le Gong အွန်လိုင်းဂိမ်းကုမ္ပဏီမှာ ငါးနှစ် အလုပ်လုပ်ခဲ့ပါတယ်။ မိုင်းလားကတစ်ဆင့် ၂၀၂၃ ခုနှစ် ဒီဇင်ဘာလ ၃ ရက်နေ့မှာ ရွှေကုက္ကိုလ်ကို ရောက်ရှိပြီး တရုတ်လူမျိုး Xiao Duo Duo ရဲ့ Hong Tu Guo Ji ကုမ္ပဏီမှာ အွန်လိုင်းကတစ်ဆင့် ကွန်ပျူတာနဲ့ ဂိမ်းကြော်ငြာပေးရတဲ့ အလုပ်ကို နေ့တိုင်း နေ့လယ် ၁၂ နာရီကနေ ည ၁၂ နာရီအထိ လုပ်ပေးရပါတယ်။ တစ်လကို ဘတ်ခုနစ်ထောင်နဲ့ သုံးလစာပဲ ရရှိပြီး ကျန်လတွေမှာ လစာမရခဲ့ပါဘူး။

Mr. Zhuo Li (တရုတ်နိုင်ငံသား)

ကျွန်တော်လုပ်ရတဲ့အလုပ်က တရုတ်လူမျိုးပိုင်တဲ့ Jin Man Tang ကုမ္ပဏီမှာ အွန်လိုင်းကတစ်ဆင့် လိမ်လည်ပြီး မက်ဆေ့ပို့ရတဲ့အလုပ်ကို တစ်ရက် ၁၆ နာရီခန့် အလုပ်လုပ်ရပြီး အဲဒီမှာ ကိုးလခန့် ကြာခဲ့ပါတယ်။ ပထမလမှာ ဘတ် ငါးထောင်ရပါတယ်။ ကျန်လတွေမှာတော့ လစာမရပါဘူး။ ရွှေကုက္ကိုလ်ကို ဝင်ရောက်ခဲ့တဲ့ လမ်းကြောင်းကတော့ တရုတ်နိုင်ငံကနေ လာအိုနိုင်ငံကို အရင်သွားခဲ့ပါတယ်။ လာအိုနိုင်ငံကနေ ထိုင်းနိုင်ငံ ဘန်ကောက်မြို့ကို ကားနဲ့ ထွက်ခွာခဲ့ပါတယ်။ ဘန်ကောက်မြို့ကတစ်ဆင့် ထိုင်းလူမျိုး ယာဉ်မောင်းတစ်ဦးရဲ့ အကူအညီနဲ့ မဲဆောက်မြို့ကို ဆက်ထွက်ခဲ့ပါတယ်။ မဲဆောက်မြို့ရောက်တော့ ထိုင်းလူမျိုးတစ်ဦးရဲ့ စီစဉ်ပေးမှုနဲ့ မြစ်တစ်ခုကို စက်လှေနဲ့ဖြတ်ပြီး ရွှေကုက္ကိုလ်ကို ရောက်ရှိခဲ့တာဖြစ်ပါတယ်။ ထိုင်းနိုင်ငံမှာ တစ်လကို ယွမ်တစ်သောင်းရမယ်ဆိုပြီး အွန်လိုင်းကနေခင်တဲ့ တရုတ်နိုင်ငံသားတစ်ဦးရဲ့ ဆက်သွယ်ပေးမှုကြောင့် အခုလို ထွက်လာခဲ့တာဖြစ်ပါတယ်။ ဖေဖော်ဝါရီလ ၁၅ ရက်နေ့မှာတော့ ထိန်းသိမ်းခံခဲ့ရပါတယ်။

Mr. Xu Yuan Shun (တရုတ်နိုင်ငံသား)

ထိုင်းနိုင်ငံမှာ တစ်လကို ယွမ် ၁၂၀၀၀ ရတဲ့အလုပ် လုပ်ရမယ်ဆိုပြီး အွန်လိုင်းကနေခင်တဲ့ တရုတ်နိုင်ငံသားတစ်ဦးက ဆက်သွယ်ပေးတဲ့အတွက် ၂၀၂၄ ခုနှစ် မေလ ၃ ရက်နေ့မှာ လေယာဉ်နဲ့ တရုတ်နိုင်ငံကနေ ထိုင်းနိုင်ငံ ဘန်ကောက်မြို့ကို ရောက်ရှိခဲ့ပါတယ်။ ဘန်ကောက်မြို့ကို ရောက်တော့ တရုတ်လူမျိုး ယာဉ်မောင်းတစ်ဦးက မဲဆောက်မြို့ကို ပို့ဆောင်ပေးခဲ့ပါတယ်။ မဲဆောက်မြို့ကို မေလ ၄ရက်နေ့မှာ ရောက်ရှိခဲ့ပါတယ်။ မဲဆောက်မြို့ကနေ တစ်ဆင့် ထိုင်းလူမျိုးတစ်ဦးရဲ့ စီစဉ်ပေးမှုနဲ့ ရွှေကုက္ကိုလ်ကိုရောက်ရှိခဲ့တာဖြစ်ပါတယ်။ ရွှေကုက္ကိုလ်ကို မရောက်ခင် စက်လှေနဲ့ မြစ်တစ်မြစ်ကို ဖြတ်ခဲ့ရပါတယ်။ ရွှေကုက္ကိုလ်ကိုရောက်တော့ တရုတ်လူမျိုး ပိုင်တဲ့ ကုမ္ပဏီတစ်ခုမှာ အလုပ်ရပြီး အွန်လိုင်းကနေ လိမ်လည်ပြီး လူရှာဖွေပေးရတဲ့အလုပ်ကို တစ်နေ့ ၁၆ နာရီ လုပ်ပေးရပါတယ်။ တစ်လကို ဘတ် ၂၀၀၀ ရရှိပါတယ်။ ကိုးလခန့် လုပ်ကိုင်ခဲ့ရပါတယ်။

Mr. Phimsanduk (ထိုင်းနိုင်ငံသား)

ကျွန်တော်က (Electronic) အထူးပြု ဘာသာရပ်နဲ့ ကျောင်းပြီးပါပြီ။ ကျောင်းပြီးတော့ ဇာတိမြို့ဖြစ်တဲ့ Lam Phun မြို့မှာပဲ အလုပ်လုပ်ခဲ့ပါတယ်။ အလုပ်လုပ်နေရင်း ရွှေကုက္ကိုလ်မှာ လစာကောင်းတဲ့အလုပ် လုပ်ရမယ်ဆိုပြီး အွန်လိုင်းကနေ အဆက်အသွယ်ရခဲ့ပါတယ်။ အွန်လိုင်းကနေ လူရှာပေးရတဲ့ အလုပ်လုပ်ရမယ်။ လစာ တစ်လ ဘတ် ၃၀၀၀၀ ရမယ်လို့ Facebook ပေါ်မှာတွေ့တဲ့ အမျိုးသမီးတစ်ဦးက ဆက်သွယ်ပြောဆိုလာခဲ့တဲ့အတွက် အလုပ်လုပ်ဖို့ ထိုင်းနိုင်ငံ Lam Phun မြို့ကနေ ခရီးသည်တင်ယာဉ်နဲ့ ၂၀၂၅ ခုနှစ် ဇန်နဝါရီ ၅ ရက်မှာ ထွက်လာခဲ့ပါတယ်။ မဲဆောက်မြို့ကို ရောက်တဲ့အခါမှာ ထိုင်းလူမျိုး အမျိုးသားတစ်ဦးက ကားနဲ့လာခေါ်ပြီး သောင်ရင်းမြစ်ကမ်းစပ်ကို ပို့ဆောင်ပေးခဲ့ပါတယ်။ မြစ်ကို စက်လှေနဲ့ ဖြတ်ကူးပြီး တစ်ဖက်ကမ်းကို ရောက်တဲ့အခါမှာ တရုတ်လူမျိုး အမျိုးသားတစ်ဦးက ကားနဲ့လာခေါ်ပြီး ရွှေကုက္ကိုလ်မှာရှိတဲ့ Hong Chu ကုမ္ပဏီကို ပို့ပေးခဲ့ပါတယ်။ အဲဒီမှာ အွန်လိုင်းဂိမ်း အလုပ်ကိုလုပ်ကိုင်ဖို့ ကွန်ပျူတာပညာကို သင်ယူနေတုန်း ဖြစ်ပါတယ်။ သင်ယူနေတုန်း ထိန်းသိမ်းခံလိုက်ရတာ ဖြစ်ပါတယ်။

Mr. Qian Le Ping
(တရုတ်နိုင်ငံသား)

Mr. Zhuo Li
(တရုတ်နိုင်ငံသား)

Mr. Xu Yuan Shun
(တရုတ်နိုင်ငံသား)

Mr. Phimsanduk
(ထိုင်းနိုင်ငံသား)

သတင်းစဉ်

ပခုက္ကူမြို့၊ ကွက်သစ်ရပ်ကွက်ရှိ အလှူရှင်နေအိမ်၌ ချက်ပြုတ်ရေးလုပ်ငန်းများ ဝိုင်းဝန်းလုပ်ဆောင်နေသူများအား PDF အမည်ခံ အကြမ်းဖက်အဖွဲ့များက အကြောင်းမဲ့ ပစ်ခတ်သတ်ဖြတ်

နေပြည်တော် ဖေဖော်ဝါရီ ၁၆

PDF အမည်ခံ အကြမ်းဖက်သမားများအနေဖြင့် တိုင်းဒေသကြီးနှင့် ပြည်နယ်များရှိ မြို့နယ်အချို့တွင် အပြစ်မဲ့အရပ်သား ပြည်သူများအား ပြည်သူလူထုအတွင်း အကြောက်တရား လွှမ်းမိုးစေရန်အတွက် ၎င်းတို့နှင့် အယူအဆအမြင်မတူသူများအား "သူလျှို၊ သတင်းပေး၊ ဒလန်" ဟုစွပ်စွဲ၍လည်းကောင်း၊ "ငါနှင့် မတူ ငါ့ရန်သူ"ဟူသည့် တစ်ဖက်သတ်အစွန်းရောက် ဂိုဏ်းဂဏစွဲအပေါ် အခြေခံကာ လက်နက်ကိုင် အကြမ်းဖက်သမားများက တုတ်၊ ဓား၊ သေနတ်များ အသုံးပြုကာ ရက်စက်စွာ လုပ်ကြံသတ်ဖြတ်ခြင်းများအား တရားဥပဒေမဲ့ ဆောင်ရွက်လျက်ရှိသည်ကို တွေ့ရှိရသည်။

ထိုကဲ့သို့ လုပ်ဆောင်နေခြင်းများရှိရာ ဖေဖော်ဝါရီ ၁၅ ရက် နံနက် ၁၁ နာရီခန့်တွင် မကွေးတိုင်းဒေသကြီး ပခုက္ကူမြို့၊ ကွက်သစ်ရပ်ကွက်ရှိ အလှူရှင် ဦးစည်သူ ထွန်း နေအိမ်၌ ချက်ပြုတ်ရေးလုပ်ငန်းများ ဝိုင်းဝန်း လုပ်ဆောင်နေသူများအား ၎င်းတို့၏ အကြမ်းဖက် လုပ်ရပ်များအား အားပေးထောက်ခံခြင်းမရှိကြောင်း အကြောင်းပြကာ PDF အမည်ခံ အကြမ်းဖက် အဖွဲ့များက လက်နက်ငယ်ကိုယ်စီ ကိုင်ဆောင်၍ ဆိုင်ကယ် ငါးစီးဖြင့် လာရောက်ပစ်ခတ်ခဲ့သဖြင့် မောင်ဖိုးခွား အသက် ၁၄ နှစ်မှာ သေဆုံးခဲ့ပြီး မောင်ကျော်မိုး အသက် ခြောက်နှစ်အရွယ် ကလေးငယ် တစ်ဦးအပါအဝင် ဒေသခံပြည်သူ နှစ်ဦး ထိခိုက်ဒဏ်ရာများရရှိခဲ့ကြောင်း သိရသည်။

အဆိုပါ သေဆုံး/ထိခိုက်ဒဏ်ရာရရှိသူများအား ပခုက္ကူမြို့ရှိ ပြည်သူ့ဆေးရုံသို့ ပို့ဆောင်၍ လိုအပ်သည့် ဆေးကုသမှုများ ဆောင်ရွက်ပေးလျက်ရှိသည်။ ဖြစ်စဉ်နှင့် ပတ်သက်၍ လူမှုဆန့်စွာ ရက်စက်ယုတ်မာ ရိုင်းစိုင်းသောလုပ်ရပ်ကို လုပ်ဆောင်ခဲ့သည့် PDF အမည်ခံ အကြမ်းဖက်သမားများကို အမြန်ဆုံး ဖော်ထုတ်ဖမ်းဆီးရမ်ရေး လုံခြုံရေးတပ်ဖွဲ့ဝင်များက ၎င်းကျေးရွာနှင့် ပတ်ဝန်းကျင်အား ပိတ်ဆို့ရှာဖွေ စစ်ဆေးခြင်းများကို ဆောင်ရွက်လျက်ရှိကြောင်း သိရသည်။

သတင်းစဉ်

ပခုက္ကူမြို့၊ ကွက်သစ်ရပ်ကွက်ရှိ အလှူရှင်နေအိမ်၌ ချက်ပြုတ်ရေးလုပ်ငန်းများ ဝိုင်းဝန်းလုပ်ဆောင်နေသူများအား PDF အမည်ခံ အကြမ်းဖက်အဖွဲ့များက အကြောင်းမဲ့ ပစ်ခတ်သတ်ဖြတ်ခဲ့သဖြင့် ဒေသခံပြည်သူ တစ်ဦး သေဆုံးခဲ့သည့် မှတ်တမ်းဓာတ်ပုံ။

ပခုက္ကူမြို့၊ ကွက်သစ်ရပ်ကွက်ရှိ အလှူရှင်နေအိမ်၌ ချက်ပြုတ်ရေးလုပ်ငန်းများ ဝိုင်းဝန်းလုပ်ဆောင်နေသူများအား PDF အမည်ခံ အကြမ်းဖက်အဖွဲ့များက အကြောင်းမဲ့ ပစ်ခတ်သတ်ဖြတ်ခဲ့သဖြင့် ဒေသခံပြည်သူ နှစ်ဦး ဒဏ်ရာရရှိခဲ့သည့် မှတ်တမ်းဓာတ်ပုံ။

ပခုက္ကူမြို့၊ ကွက်သစ်ရပ်ကွက်ရှိ အလှူရှင်နေအိမ်၌ ချက်ပြုတ်ရေးလုပ်ငန်းများ ဝိုင်းဝန်းလုပ်ဆောင်နေသူများအား PDF အမည်ခံအကြမ်းဖက်အဖွဲ့များက အကြောင်းမဲ့ ပစ်ခတ်သတ်ဖြတ်ခဲ့သည့်နေရာပြပုံ

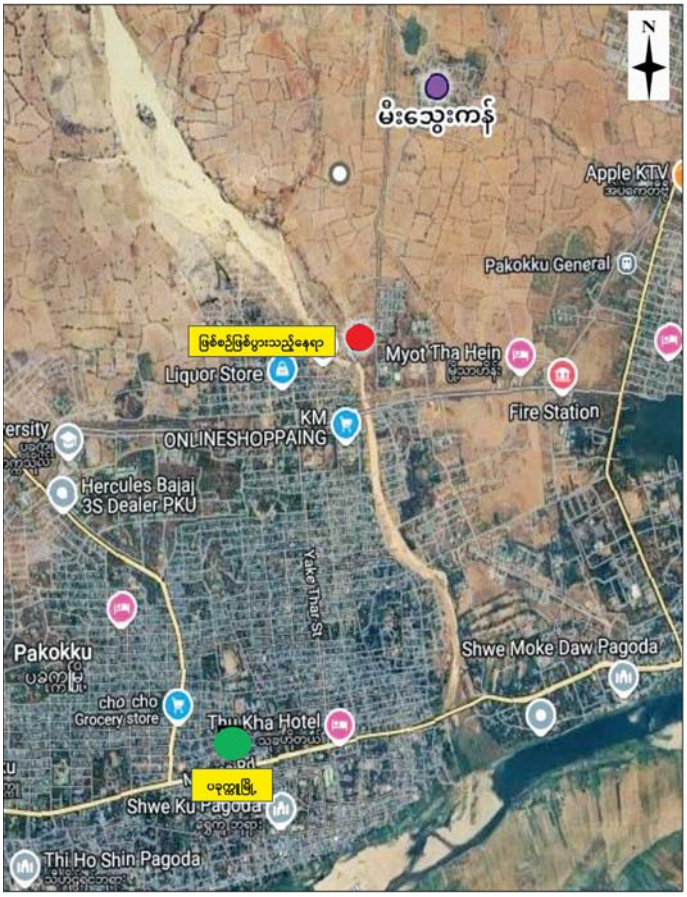

တောင်ငူမြို့၌ (၇၈)နှစ်မြောက် ပြည်ထောင်စုနေ့အထိမ်းအမှတ် အမျိုးသားဘောလုံးပြိုင်ပွဲ ဗိုလ်လုပွဲကျင်းပ

တောင်ငူ ဖေဖော်ဝါရီ ၁၆

ပဲခူးတိုင်းဒေသကြီး တောင်ငူ ပညာရေး ဒီဂရီကောလိပ်၌ (၇၈)နှစ်မြောက် ပြည်ထောင်စုနေ့ အထိမ်းအမှတ် ပြေးခုန်ပစ် (ကျား၊ မ)၊ ဘော်လီဘော (ကျား၊မ)၊ ပိုက်ကျော်ခြင်း (ကျား)၊ စားပွဲတင် တင်းနစ် (ကျား၊မ)၊ လွန်ဆွဲ (ကျား၊ မ)နှင့် ဘောလုံးအားကစား (ကျား၊ မ) ပြိုင်ပွဲများကို ဖေဖော်ဝါရီ ၄ ရက်မှ ၂၆ ရက်အထိ ကျင်းပလျက်ရှိရာ ဖေဖော်ဝါရီ ၁၆ ရက်တွင် တောင်ငူခရိုင် အားကစားကွင်း၌ အမျိုးသားဘောလုံးပြိုင်ပွဲ

ဗိုလ်လုပွဲ ကျင်းပသည်။

အဆိုပါ အမျိုးသားဘောလုံးပြိုင်ပွဲ ဗိုလ်လုပွဲတွင် တောင်ငူပညာရေးဒီဂရီကောလိပ်မှ အနော်ရထာအသင်းနှင့် ဗန္ဓုလအသင်းတို့ ယှဉ်ပြိုင်ကစားခဲ့ပြီး အနော်ရထာအသင်း လေးဂိုး၊ ဗန္ဓုလအသင်း တစ်ဂိုးဖြင့် အနော်ရထာအသင်း ဗိုလ်လုပွဲတွင် အနိုင်ရရှိခဲ့သည်။

(၇၈)နှစ်မြောက် ပြည်ထောင်စုနေ့အထိမ်းအမှတ် အမျိုးသားဘောလုံးပြိုင်ပွဲကို ဖေဖော်ဝါရီ ၈ ရက်မှ ၁၆ ရက်အထိ တောင်ငူခရိုင် အားကစားကွင်း၌ တောင်ငူပညာရေး ဒီဂရီကောလိပ်မှ ကျောင်းကောင်စီအသင်း ငါးသင်း ပါဝင်ယှဉ်ပြိုင်ကစားခဲ့ပြီး တတိယလုပွဲကို ယမန်နေ့နံနက်ပိုင်းက ယှဉ်ပြိုင်ကစားခဲ့ရာ ဘုရင့်နောင်အသင်း သုံးဂိုး၊ အလောင်းဘုရားအသင်း နှစ်ဂိုးဖြင့် ဘုရင့်နောင်အသင်း တတိယဆုရရှိခဲ့ပြီး ကျန်စစ်သားအသင်းမှာ အုပ်စုပွဲစဉ်တွင် ရှုံးနိမ့်ခဲ့သည်။ **ခရိုင်(ပြန်/ဆက်)**

MSME ဈေးရောင်းပွဲတော်၌ စားသုံးဆီများ သက်သာသောနှုန်းထားဖြင့် ရောင်းချ

ရန်ကုန် ဖေဖော်ဝါရီ ၁၆

(၇၈)နှစ်မြောက် ပြည်ထောင်စုနေ့အထိမ်းအမှတ် MSME ဈေးရောင်းပွဲတော်နှင့် တေးဂီတဖျော်ဖြေပွဲကိုဖေဖော်ဝါရီ ၁၂ ရက်မှ ၁၆ ရက်အထိ ရန်ကုန်တိုင်းဒေသကြီး ပြည်သူ့ရင်ပြင်၌ စည်ကားစွာ ကျင်းပခဲ့သည်။

(၇၈)နှစ်မြောက် ပြည်ထောင်စုနေ့အထိမ်းအမှတ်အဖြစ် ရန်ကုန်တိုင်းဒေသကြီးကဏ္ဍအလိုက် ဌာနဆိုင်ရာပြခန်း ၅၉ ခန်းနှင့် လာရောက်လည်ပတ်ကြသူများ စားရေးသောက်ရေး အဆင်ပြေစွာ ဝယ်ယူစားသောက်နိုင်ရေးအတွက် စားသောက်ဆိုင်များနှင့် အမှတ်တရ လက်ဆောင်ပစ္စည်းဆိုင်များအပါအဝင် MSME အရောင်းဆိုင်ခန်း ၁၆၀ ကျော်ဖြင့် ဖွင့်လှစ်ရောင်းချရာ ဝယ်ယူစားသောက်ကြသူများဖြင့် စည်ကားလျက်ရှိသည်။

(၇၈)နှစ်မြောက် ပြည်ထောင်စုနေ့အထိမ်းအမှတ် MSME ဈေးရောင်းပွဲတော်နှင့် တေးဂီတဖျော်ဖြေပွဲသို့ လာရောက်လည်ပတ်ကြသူများအတွက် စားသုံးဆီများကို သက်သာသောနှုန်းထားဖြင့် အဆင်ပြေစွာ ဝယ်ယူနိုင်ရေးအတွက် မြန်မာနိုင်ငံ ဆီကုန်သည်နှင့် ဆီလုပ်ငန်းရှင်များ အသင်းက ရောင်းချပေးခဲ့သည်။ **ကျော်ဆန်းမြင့်(ပြန်/ဆက်)**

❖ *ကျောဖုံးမှ*

ကားလိုစ် အယ်ကာရက်ဇ် အထူးခြေစွမ်း ပြသနိုင်ခဲ့ပြီး ဂိုးဖန်တီးမှု တစ်ကြိမ်နှင့် သွင်းဂိုးတစ်ဂိုး သွင်းယူနိုင်ခဲ့သည်။

ၫင်းသည် ဇန်နဝါရီအပြောင်းအရွှေ့ကာလတွင် ဖလာမင်ဂိုအသင်းနှင့် အင့ားဖြင့် အဲဗာတန်အသင်းသို့ ပြောင်းရွှေ့ရောက်ရှိလာသူဖြစ်သည်။ ခရစ္စတယ်ပဲလေ့စ်အသင်းသည် ဂိုးရရှိရန် နီးစပ်သည့် အခွင့်အရေးများနှင့် အတူ ပြိုင်ဘက်အသင်းကို ဖိအားပေးကစားနိုင်ခဲ့သော်လည်း အဲဗာတန်အသင်းက သာလွန်သည့် ခြေစွမ်းကို ထုတ်ပြနိုင်ခဲ့ပြီး အရေးပါသည့် နိုင်ပွဲကို ဖော်ဆောင်နိုင်ခဲ့သည်။

ခရစ္စတယ်ပဲလေ့စ်အသင်းအတွက် သွင်းဂိုးကို မဘတီတာက သွင်းယူပေးပြီး ပြိုင်ဘက် အဲဗာတန်အသင်းအတွက် သွင်းဂိုးများကို ဘီတိုနှင့် အယ်ကာရက်ဇ်တို့က သွင်းယူပေးခဲ့သည်။ အဲဗာတန်အသင်းသည် ယခုအနိုင်ပွဲကြောင့် ပရီမီယာလီဂ်တွင် နိုင်ပွဲ ၇ ပွဲ ရှိလာပြီဖြစ်သည်။ ပြိုင်ဘက် ခရစ္စတယ်ပဲလေ့စ်အသင်းက ယခုပွဲရှုံးနိမ့်မှုကြောင့် ပရီမီယာလီဂ်တွင် ရှုံးပွဲ ၉ ပွဲ ရှိလာပြီဖြစ်သည်။

ပရီမီယာလီဂ်ပွဲစဉ် (၂၅) မှ အခြားပွဲစဉ်ရလဒ်များတွင် အာဆင်နယ်က လက်စတာကို နှစ်ဂိုး-ဂိုးမရှိ၊ ဖူလ်ဟမ်က နော်တင်ဟမ်ဖောရက်စ်ကို နှစ်ဂိုး-တစ်ဂိုး၊ မန်စီးတီးက နယူးကာဆယ်ကို လေးဂိုး-ဂိုးမရှိ ဘုန်းမောက်က ဆောက်သမ်တန်ကို သုံးဂိုး-တစ်ဂိုး၊ ဘရန့်ဖို့ဒ်က ဝက်စ်ဟမ်းကို တစ်ဂိုး-ဂိုးမရှိဖြင့် အသီးသီး နိုင်ပွဲရရှိခဲ့ပြီး အက်စ်တွန်ဗီလာနှင့် အစ်ဆွစ် အသင်းပွဲစဉ်တွင် တစ်ဖက်တစ်ဂိုးစီ သရေကျခဲ့သည်။

အောင်ဇော်

ပဲခူးတိုင်းဒေသကြီးဝန်ကြီးချုပ် ပြည်မြို့နယ်အတွင်း စိုက်ပျိုးရေး၊ ဒေသဖွံ့ဖြိုးရေးနှင့် MSMEs လုပ်ငန်းများ ကွင်းဆင်းကြည့်ရှု

ပြည် ဖေဖော်ဝါရီ ၁၆

ပဲခူးတိုင်းဒေသကြီးဝန်ကြီးချုပ် ဦးမျိုးဆွေဝင်းသည် အစိုးရအဖွဲ့ဝင် ဝန်ကြီးများနှင့်အတူ ယမန်နေ့မွန်းလွဲပိုင်းက ပြည်မြို့နယ်အတွင်း စိုက်ပျိုးရေး၊ ဒေသဖွံ့ဖြိုးရေးနှင့် MSMEs လုပ်ငန်းများ ကွင်းဆင်းကြည့်ရှုအားပေးခဲ့သည်။

ဦးစွာ တိုင်းဒေသကြီးဝန်ကြီးချုပ် ဦးမျိုးဆွေဝင်းသည် ပြည်မြို့၊ ဗိုလ်ချုပ်လမ်းရှိ ဦးအောင်အောင်၏ "ဒေါ်လာ" မြေပဲဆီသန့်လုပ်ငန်းသို့ ရောက်ရှိပြီး ဆီစက်အား ဆိုလာစနစ်ဖြင့် လည်ပတ်နေမှုကို လုပ်ဆောင်ကြည့်ရှုခဲ့ပြီး ဆီထွက်နှုန်းတိုးတက်စေရေးနှင့် ဒေသတွင်းစားသုံးမှုသာမက ပြည်ပပို့ကုန်အထိ တိုးမြှင့်နိုင်ရေး တာဝန်ရှိသူများနှင့် ပေါင်းစပ်ညှိနှိုင်းဆောင်ရွက်ပေးခဲ့သည်။

ထို့နောက် တိုင်းဒေသကြီး ဝန်ကြီးချုပ်နှင့်အဖွဲ့သည် ပြည်-အောင်လံကားလမ်း မိုင်တိုင်အမှတ် (၁၀၃/၇)မှ ပြည်-ပေါက်ခေါင်းသွားကားလမ်း(၃/၇) အထိ ကမ္ဘာ့ရှေးဟောင်းအမွေအနှစ် သရေခေတ္တရာ ပျုံမြို့ဟောင်းရှေးဟောင်းယဉ်ကျေးမှုဇုန် ရှောင်ကွင်းလမ်းဖောက်လုပ်နေမှုကို ကွင်းဆင်းကြည့်ရှုစစ်ဆေးပြီး လမ်းဧရိယာ ၀/ယာရှိ စိုက်ပျိုးမြေများ ထိခိုက်မှုမရှိစေရေးနှင့် လမ်းဘေးတစ်လျှောက် စိုက်ပျိုးမြေအတွက် ရေပေးမြောင်းများ တစ်ပါတည်း ထည့်သွင်းဆောင်ရွက်သွားရန် တာဝန်ရှိသူများအား မှာကြားခဲ့သည်။

ယင်းနောက် တိုင်းဒေသကြီး ဝန်ကြီးချုပ်နှင့် အဖွဲ့သည် ပြည်မြို့နယ် ပေါင်တလည်မြို့ မြောင်းဆုံ ကျေးရွာအုပ်စု၌ ကျေးရွာသမဝါယမအသင်းလိမ်တက်၏ ၂၀၂၄-၂၀၂၅ ခုနှစ် (ရေဆင်းစပ်မျိုး-၁) နေကြာသီးနှံ ပန်းတိုင်အထွက်နှုန်းရရှိရေးစံပြကွက်ကို သွားရောက်ကြည့်ရှုခဲ့ပြီး ဒေသခံပြည်သူများနှင့် တွေ့ဆုံ၍ သီးနှံစိုက်စွမ်းအား၊ သီးထပ်စွမ်းအား တိုးတက်စေရေး လိုက်နာဆောင်ရွက်ရမည့် နည်းလမ်းများကို ရှင်းလင်းပြောကြားသည်။

ထို့နောက် တိုင်းဒေသကြီးဝန်ကြီးချုပ်သည် ပြည်မြို့နယ် မော်ဇာကျေးရွာရှိ သရေခေတ္တရာ ပျုံမြို့ဟောင်းအတွင်း နန်းတော်ရာ အရှေ့ဘက်နှင့် အနောက်ဘက် ကျုံးပြန်လည်တူးဖော်နေမှုအား ကွင်းဆင်းကြည့်ရှုခဲ့ပြီး ကျုံးအတွင်း တူးဖော်တွေ့ရှိရသည့် အုတ်ရိုးများနှင့် အထောက်အထားများအပေါ် မူတည်၍ မည်သည့်အဆောက်အအုံဖြစ်နိုင်မည်ကို သမိုင်းပညာရှင်များ၊ ရှေးဟောင်းပညာရှင်များဖြင့် စနစ်တကျစစ်ဆေး၍ မှတ်တမ်းတင်ထားရှိရန်၊ ရှေးယခင်အတိုင်း သဘာဝအတိုင်း ရေစီးဝင်နိုင်ရေး ရေဝင်လမ်းကြောင်းများ ဖော်ထုတ်ထိန်းသိမ်းရန် တာဝန်ရှိသူများအား မှာကြားသည်။ ယင်းနောက် ကြက်တူရွေးတောင်ပေါ်၌ ရှာင်းကြည့် မျှော်စင်တည်ဆောက်နေမှုကို ကွင်းဆင်းကြည့်ရှုစစ်ဆေးပြီး အဆောက်အအုံများ ဆောက်လုပ်ပြီးစီးပါက စဉ်ဆက်မပြတ်ထိန်းသိမ်းခြင်းလုပ်ငန်းများ တစ်ပါတည်း ဆောင်ရွက်သွားရန်နှင့် တောင်တက်လမ်းကောင်းမွန်မှုရှိစေရေး တာဝန်ရှိသူများကို မှာကြားသည်။

ဆက်လက်၍ တိုင်းဒေသကြီးဝန်ကြီးချုပ်နှင့် အဖွဲ့သည် ပြည်မြို့ ကမ်းနားလမ်းရှိ "ကြီးကြီးဝင်း" အမှတ်တံဆိပ်ဖြင့် မုန့်ဟင်းခါးအနှစ်နှင့် SRK အမှတ်တံဆိပ်ဖြင့် အသင့်စားငါးပိထောင်း ထုတ်လုပ်ရောင်းချနေမှုအား သွားရောက်ကြည့်ရှုအားပေးခဲ့ပြီး ပြည်တွင်းဖြန့်ဖြူးမှုသာမက ပြည်ပပို့ကုန်အထိ တင်ပို့နိုင်ရေး ရည်မှန်းဆောင်ရွက်ရန်၊ ထုပ်ပိုးမှုစနစ်များကို သေသပ်ကောင်းမွန်လုပစေရေးနှင့် ထုတ်လုပ်သည့် စားသုံးကုန်များ နည်းပညာ၊ FDA ထောက်ခံချက်ရရှိနိုင်ရေး တာဝန်ရှိသူများနှင့် ပေါင်းစပ်ညှိနှိုင်း ဆောင်ရွက်ပေးသည်။ ထို့နောက် ကမ်းနားလမ်းနှင့် ဧရာဝတီမြစ်သောင်ပြင်၌ အများပြည်သူအပန်းဖြေလမ်းလျှောက်နေမှုနှင့် ညစျေးခ၌ စားသောက်နေမှုများကို ကွင်းဆင်းကြည့်ရှုပြီး တာဝန်ရှိသူများအား လိုအပ်သည်များ မှာကြားခဲ့ကြောင်း သိရသည်။

တိုင်းဒေသကြီး (ပြန်/ဆက်)

နေပြည်တော်ကောင်စီဝင် ဦးခင်မောင်လတ် ဒကွီဇာသီရိမြို့နယ် ရွှေခဲအင်းကျေးရွာ ရအောင်းချောင်း ကမ်းပြိုကာကွယ်ရေးလုပ်ငန်းနှင့် ဒေသဖွံ့ဖြိုးရေးလုပ်ငန်းများ ကြည့်ရှုစစ်ဆေး

နေပြည်တော် ဖေဖော်ဝါရီ ၁၆

နေပြည်တော်ကောင်စီဝင် ဦးခင်မောင်လတ်သည် ခရိုင်/မြို့နယ်အဆင့် ဌာနဆိုင်ရာတာဝန်ရှိသူများနှင့်အတူ ယမန်နေ့မွန်းလွဲပိုင်းတွင် ၂၀၂၄ - ၂၀၂၅ ဘဏ္ဍာနှစ် နေပြည်တော်ကောင်စီ၏ ငွေလုံးငွေရင်းခွင်ပြုရန်ပုံငွေဖြင့် နေပြည်တော်ရေအရင်းအမြစ်နှင့် မြစ်ချောင်းများ ဖွံ့ဖြိုးတိုးတက်ရေးဦးစီးဌာနမှ ဆောင်ရွက်နေသည့် ဒကွီဇာသီရိမြို့နယ် ရွှေခဲအင်းကျေးရွာအုပ်စု ရွှေခဲအင်းကျေးရွာအတွင်းရှိ ရအောင်းချောင်းကမ်းပြို ကာကွယ်ရေးလုပ်ငန်းဆောင်ရွက်နေမှု၊ ရိုးပြတ်များ မီးမရှိစေရေး သဘာဝမြေဆွေးပြုလုပ်ထားမှုအခြေအနေနှင့် စီမံကိန်းလုပ်ငန်းများ ဆောင်ရွက်နိုင်ရေးတို့အတွက် စိုက်ပျိုးမြေအဖြစ် အသုံးပြု၍မရသည့် မြေနေရာများကို ကွင်းဆင်းကြည့်ရှုစစ်ဆေးသည်။

လုပ်ငန်းများပြီးစီးရေး မှာကြား

ကြည့်ရှုစစ်ဆေးစဉ် တာဝန်ရှိသူများက လုပ်ငန်းဆောင်ရွက်မှုအခြေအနေများကို ရှင်းလင်းတင်ပြရာ နေပြည်တော်ကောင်စီဝင် ဦးခင်မောင်လတ်က လုပ်ငန်းများဆောင်ရွက်ရာတွင် ရေရှည်ခိုင်ခံ့စေရေး၊ သတ်မှတ်စံချိန်စံညွှန်းပြည့်မီစေရေး၊ သတ်မှတ်ကာလအတွင်း လုပ်ငန်းများပြီးစီးရေးတို့ကို အလေးထားဆောင်ရွက်ရမည်ဖြစ်ကြောင်း မှာကြားသည်။

ထို့နောက် နေပြည်တော်ကောင်စီဝင် ဦးခင်မောင်လတ်သည် ရွှေခဲအင်းကျေးရွာအုပ်စု အုပ်ချုပ်ရေးမှူး၊ ရပ်မရပ်ဖများနှင့် တွေ့ဆုံပြီး ကျေးရွာဖွံ့ဖြိုးတိုးတက်ရေးလုပ်ငန်းများ၊ ကျေးရွာသန့်ရှင်း သာယာလှပရေးလုပ်ငန်းများ၊ သစ်ပင်သစ်တောများ ပြုန်းတီးမှုမရှိစေရေးနှင့် ကျေးရွာထင်းစိုက်ခင်း တစ်ရွာနှစ်ဧက စိုက်ပျိုးရေးတို့ကို အလေးထားဆောင်ရွက်ကြရမည်ဖြစ်ကြောင်း၊ သီးနှံများ ရည်မှန်းချက်ပန်းတိုင် အထွက်နှုန်းရရှိရေးအတွက် မျိုးကောင်းမျိုးသန့်များ ပြောင်းလဲစိုက်ပျိုးရေး၊ သွင်းအားစုများ၊ သဘာဝမြေဩဇာများ တွင်ကျယ်စွာ အသုံးပြုရေး၊ သီးထပ်စွမ်းအားများ တိုးတက်ရေးတို့ကို တောင်သူများ လိုက်နာဆောင်ရွက်ရေးအတွက် အသိပညာပေးရေးလုပ်ငန်းများ စဉ်ဆက်မပြတ် ဆောင်ရွက်ပေးရမည်ဖြစ်ကြောင်း ဆွေးနွေးမှာကြားပြီး လိုအပ်သည်များ ပေါင်းစပ်ဆောင်ရွက်ပေးခဲ့ကြောင်း သိရသည်။

မြို့နယ် (ပြန်/ဆက်)

မြန်မာအသင်းယှဉ်ပြိုင်မည့် နီပေါလေးနိုင်ငံ အမျိုးသမီးဖိတ်ခေါ်ပြိုင်ပွဲအတွက် ပွဲကြိုသတင်းစာရှင်းလင်းပွဲ ကျင်းပ

ရန်ကုန် ဖေဖော်ဝါရီ ၁၆

မြန်မာ့လက်ရွေးစင် အမျိုးသမီးအသင်း ဝင်ရောက်ယှဉ်ပြိုင်မည့် နီပေါလေးနိုင်ငံ အမျိုးသမီးဖိတ်ခေါ်ပြိုင်ပွဲအတွက် ပွဲကြိုသတင်းစာရှင်းလင်းပွဲကို ဖေဖော်ဝါရီ ၁၆ ရက်က ကျင်းပရာ မြန်မာ့လက်ရွေးစင် အမျိုးသမီးအသင်းနည်းပြချုပ် ယုကီတက်ဆုရှိနှင့် တိုက်စစ်မှူး ဝင်းသိဂ်ီထွန်းတို့ တက်ရောက်ခဲ့သည်။

မြန်မာအသင်း နည်းပြချုပ် ယုကီက "ပထမဆုံးအနေနဲ့ ကျွန်တော်တို့ကို ဒီပြိုင်ပွဲဖိတ်ခေါ်ပေးတဲ့ အိမ်ရှင်နိုင်ငံပေါ်၊ ဝင်ရောက်ယှဉ်ပြိုင်ပေးတဲ့ လက်သာနွန်နဲ့ ကာဂျစ္စတန်အသင်းတို့ကို ကျေးဇူးတင်ကြောင်း ပြောလိုပါတယ်။ ပြိုင်ဘက်အသင်းတွေနဲ့ ပတ်သက်ပြီး ပြောကြားလိုတာက တော့ အသင်းတိုင်းက အကောင်းဆုံး ပြင်ဆင်လာတာဖြစ်လို့ ကျွန်တော်တို့ အသင်းအနေနဲ့ လည်း တစ်ပွဲချင်းစီ သေချာအာရုံစိုက်ပြင်ဆင်ကာ အသင်းတိုင်းကို လေးလေးစားစားနဲ့ ယှဉ်ပြိုင်ကစားသွားပါမယ်" ဟု ပြောကြားခဲ့သည်။ တိုက်စစ်မှူး ဝင်းသိဂ်ီထွန်းက "နီပေါမှာ နောက်ထပ်တစ်ကြိမ် လာကစားခွင့်ရလို့ ကျေနပ်မိပါတယ်။ ကျွန်တော်တို့အသင်းက ၂၀၂၄ မှာ ပြည်တွင်းမှာကစားခဲ့တဲ့ ခြေစမ်းပွဲတွေပဲရှိခဲ့ပြီး ပြည်ပထွက်ကစားတဲ့ နိုင်ငံတကာပွဲတွေမရှိခဲ့ပါဘူး။ ဒါကြောင့် ဒီပွဲဟာ အသင်းအတွက် အထောက်အကူ ဖြစ်စေမှာပါ။ ကျွန်တော်တို့အနေနဲ့ အသင်းတိုင်းကို အကောင်းဆုံးကြိုးစား ကစားသွားမှာပါ" ဟု ပြောကြားခဲ့သည်။

လေးသင်းပတ်လည်စနစ်ဖြင့် ကျင်းပမည်

နီပေါလေးနိုင်ငံ အမျိုးသမီးဖိတ်ခေါ် ဘောလုံးပြိုင်ပွဲကို ဖေဖော်ဝါရီ ၁၇ ရက်တွင် စတင်ကျင်းပမည်ဖြစ်ပြီး မြန်မာနှင့် လက်ဘန္တန်၊ နီပေါနှင့်ကာဂျစ္စတန် ယှဉ်ပြိုင်ကစားမည် ဖြစ်သည်။ ပြိုင်ပွဲကို လေးသင်းပတ်လည် စနစ်ဖြင့် ကျင်းပမည်ဖြစ်ပြီး ဖေဖော်ဝါရီ ၁၇ ရက် မြန်မာစံတော်ချိန် မွန်းလွဲ ၂ နာရီ ၁၅ မိနစ်တွင် မြန်မာနှင့်လက်ဘန္တန်၊ မြန်မာစံတော်ချိန် ညနေ ၆ နာရီ ၁၅ မိနစ်တွင် အိမ်ရှင်နီပေါနှင့် ကာဂျစ္စတန်အသင်း ယှဉ်ပြိုင်ကစားမည်ဖြစ်သည်။ အုပ်စုပွဲများကို ဖေဖော်ဝါရီ ၁၇၊ ၂၀၊ ၂၃ ရက်တို့တွင် ကျင်းပမည်ဖြစ်ပြီး အမှတ်အများ ဆုံးနှစ်သင်းမှာ ဖေဖော်ဝါရီ ၂၆ ရက်တွင် ဗိုလ်လုပွဲယှဉ်ပြိုင်ကစားရမည်ဖြစ်သည်။

သတင်း-ရဲရင့်လွင်၊ ဓာတ်ပုံ-MFF

ပြည်သူ့စစ်မှုထမ်း
နည်းဥပဒေများအား ဖတ်ရှုနိုင်ရန်
ဖော်ပြပေးထားသော Websiteနှင့်
Webportal စာရင်း

၁။ ကာကွယ်ရေးဝန်ကြီးဌာန
https://www.mod.gov.mm
၂။ ဥပဒေရေးရာဝန်ကြီးဌာန
https://www.mlis.gov.mm
၃။ ပြန်ကြားရေးဝန်ကြီးဌာန
https://www.moi.gov.mm
၄။ Myawady Webportal
https://myawady.net.mm
၅။ Myanmar National Portal
https://myanmar.gov.mm

နယူးဒေလီမြို့ရှိ ဘူတာရုံ၌ လူအုပ်ပိမှုကြောင့် ၁၅ ဦးခန့် သေဆုံး

ဇန်နဝါရီ ၂၉ ရက်ကလည်း ပွဲတော်အတွင်း လူအုပ်ပိမှုကြောင့် ၃၀ ခန့် သေဆုံးခဲ့

နယူးဒေလီ ဖေဖော်ဝါရီ ၁၆

နယူးဒေလီမြို့၊ ဘူတာရုံ၌ လူအုပ်ပိမှုကြောင့် ၁၅ ဦးခန့် သေဆုံးခဲ့သည်ဟု အိန္ဒိယပြည်တွင်းမီဒီယာ တစ်ခုတွင် ဖော်ပြထားသည်။

ဟိန္ဒူအဓိကပွဲတော်ပြုလုပ်နေသည့် နိုင်ငံမြောက်ပိုင်းရှိ မြို့သို့သွားရန်အတွက် ခရီးသည်များ နယူးဒေလီမြို့၊ ဘူတာရုံရှိ မီးရထားပလက်ဖောင်း၌ ဖေဖော်ဝါရီ ၁၅ ရက် ညနေပိုင်းက လူအုပ်ပိမှု ဖြစ်ပွားခဲ့ပြီး ကလေးသုံးဦးအပါအဝင် ၁၅ ဦးခန့် သေဆုံးခဲ့သည်။

အဓိက ဟိန္ဒူဘာသာရေးပွဲတော် ကျင်းပနေသည့် ဥတ္တရာပရာဒေ့ရှ်ပြည်နယ် ပရာဂျက်ခရိုင်သို့ သွားရောက်မည့်လူအုပ်ကြီးဖြင့် မီးရထားပလက်ဖောင်း၌ လူများပြည့်နေသည်။

ခြောက်ပတ်ကြာကျင်းပသည့် ဟိန္ဒူပွဲတော်သည် ဇန်နဝါရီလအတွင်းက စတင်ခဲ့ခြင်းဖြစ်သည်။

အိန္ဒိယဝန်ကြီးချုပ် နာရန်ဒြာမိုဒီက အဆိုပါ မတော်တဆမှုနှင့်ပတ်သက်၍ သေဆုံးသွားသူများ အတွက် မိသားစုဝင်များနည်းတူ စိတ်မကောင်းဖြစ်ရကြောင်းနှင့် ဒဏ်ရာရရှိသူများ အမြန်ပြန်လည်ကျန်းမာလာရေးဆုတောင်းပေးကြောင်း လူမှုကွန်ရက်မီဒီယာတွင် ရေးသားခဲ့သည်။

ဇန်နဝါရီ ၂၉ ရက်ကလည်း ပွဲတော်အတွင်း လူအုပ်ပိမှုဖြစ်ပွားခဲ့ပြီး ၃၀ ခန့် သေဆုံးခဲ့ရကြောင်း။ ပွဲတော်ကျင်းပရာနေရာများတွင် လုံခြုံရေးအစီအမံများ ပိုမိုတင်းကျပ်ရန် တောင်းဆိုမှုများ ရှိကြောင်း သိရသည်။

အင်နိန်အိတ်ချ်ကေ

အစ္စရေးက အမေရိကန်၏ အကြီးစားဗုံးများပေးပို့မှုကို လက်ခံရရှိ

ဂျေရုဆလင် ဖေဖော်ဝါရီ ၁၆

အမေရိကန် ပြည်ထောင်စုကဦးဆောင်သော ကမ္ဘာ့ကုန်သွယ်ရေးအဖွဲ့(WTO)ကို ပြန်လည်ပြုပြင်ရန် ကြိုးပမ်းနေကြောင်း ဒီကိုယ်တိုင်ကိုယ်စား ကိုယ်ပွား ကိုယ်ရေးရာ ကိုယ်ခံ ကိုယ်ကာ ကိုယ်ပြ ကိုယ်ကျ ကိုယ်ကျိုး ကိုယ်ကျင့် ကိုယ်ကျင်ကို ကိုယ်ကျော်ကြားစေ ကိုယ်ကျိုးကို ကိုယ်ကျိုးပြု ကိုယ်ကျိုးရှိ ကိုယ်ကျိုးအတွက် ကိုယ်ကျိုးအမှု ကိုယ်ကျိုးအားဖြင့် ကိုယ်ကျိုးမဲ့ ကိုယ်ကျိုးမဲ့ကိုယ်ကျိုးရှိ ကိုယ်ကျိုးရှိ ကိုယ်ကျိုးရှိ

ပြည်သူ့စစ်မှုထမ်းသင်တန်း အမှတ်စဉ်(၁၀) သို့ တက်ရောက်မည့် နိုင်ငံ့သားကောင်းရတနာများအား ကြိုဆို

နေပြည်တော် ဖေဖော်ဝါရီ ၁၆

ရှမ်းပြည်နယ်အတွင်းရှိ ပြည်သူ့စစ်မှုထမ်းသင်တန်း အမှတ်စဉ် (၁၀) သို့ တက်ရောက်ကြမည့် နိုင်ငံ့သားကောင်းရတနာများအား ကြိုဆိုပွဲကို ယနေ့ နံနက်ပိုင်းတွင် ကျိုင်းတုံမြို့ရှိ နယ်မြေခံသင်တန်းကျောင်း၌ပြုလုပ်ရာ တြိဂံဒေသ တိုင်းစစ်ဌာနချုပ် တိုင်းမှူး ဗိုလ်မှူးချုပ်စိုးလှိုင်နှင့် တာဝန်ရှိသူများ၊ အရာရှိ စစ်သည်၊ မိသားစုဝင်များ၊ မြန်မာနိုင်ငံ ရဲတပ်ဖွဲ့ဝင်များ၊ စစ်မှုထမ်းဟောင်းအဖွဲ့ဝင်များ၊ ဌာနဆိုင်ရာတာဝန်ရှိသူများ၊ တိုင်းရင်းသားယဉ်ကျေးမှု အဖွဲ့များနှင့် ဒေသခံတိုင်းရင်းသားပြည်သူများ တက်ရောက်ကြသည်။

ဦးစွာ တိုင်းမှူးနှင့် တက်ရောက်လာကြသူများက ပြည်သူ့စစ်မှုထမ်း သင်တန်းအမှတ်စဉ် (၁၀) သို့ တက်ရောက်ကြမည့် နိုင်ငံ့သားကောင်းရတနာများအား စားသောက်ဖွယ်ရာများပေးဝေပြီး သောင်းသောင်းဖြဖြ ကြိုဆိုနှုတ်ဆက်ကြသည်။ ထို့နောက် တိုင်းမှူးနှင့်တာဝန်ရှိသူများက အဆိုပါ သင်တန်းသို့ တက်ရောက်မည့် နိုင်ငံ့သားကောင်းရတနာများအား လိုအပ်သည့် စုဖွဲ့ပြင်ဆင်မှုများနှင့် အုပ်ချုပ်မှုကိစ္စရပ်များကို ဖြည့်ဆည်းဆောင်ရွက်ပေးခဲ့ကြောင်း သတင်းရရှိသည်။ **သတင်းစဉ်**

မော်ဘီမြို့နယ်၌ ကျေးလက်နေပြည်သူများအတွက် ကွန်ကရစ်လမ်းခင်းခြင်းလုပ်ငန်း ဆောင်ရွက်ပြီးစီး

မော်ဘီ ဖေဖော်ဝါရီ ၁၆

သမဝါယမနှင့် ကျေးလက်ဖွံ့ဖြိုးရေးဝန်ကြီးဌာန အမြတမ်းအတွင်းဝန် ဦးခန့်ဇော်သည် ယနေ့နံနက်ပိုင်းက ရန်ကုန်တိုင်းဒေသကြီး မော်ဘီမြို့နယ်၌ အကောင်အထည်ဖော်ဆောင်ရွက်ပြီးစီးခဲ့သည့် ဝါးနက်ချောင်း-သရက်သုံးပင်-ရွှေပြည်ကျေးရွာချင်းဆက် ကွန်ကရစ်လမ်းခင်းခြင်းလုပ်ငန်း ဆောင်ရွက်ပြီးစီးမှုအခြေအနေများကို လှည့်လည်ကြည့်ရှုစစ်ဆေးခဲ့သည်။

အဆိုပါကွန်ကရစ်လမ်းမှာ ၂၀၂၄ - ၂၀၂၅ ဘဏ္ဍာနှစ် တိုင်းဒေသကြီး ငွေလုံး/ငွေရင်း ရန်ပုံငွေဖြင့်အရှည် ပေ ၅၅၀၊ ဒု ခုနစ်လက်မ၊ အကျယ် ၁၂ ပေဖြင့် ရန်ကုန်တိုင်းဒေသကြီး အစိုးရအဖွဲ့၏ ခွင့်ပြုရန်ပုံငွေကျပ် ၄၂၇ သန်းဖြင့် ARKHITEKTON ကုမ္ပဏီက အကောင်အထည်ဖော်ဆောင်ရွက်ခဲ့ခြင်းဖြစ်သည်။

ယင်းလမ်းသည် ဝါးနက်ချောင်း ကျေးရွာအုပ်စု၊ ဝါးပတောကျေးရွာအုပ်စုနှင့် အင်ကြင်းကုန်းကျေးရွာအုပ်စုတို့၏ ကျေးရွာသူ ကျေးရွာသားများ အထူးအသုံးပြုသောလမ်းဖြစ်ပြီး စာသင်ကျောင်း ကိုးကျောင်း၊ ပြည်သူ့ကျန်းမာရေးဆေးပေးခန်း နှစ်ခု၊ တိုက်နယ်ဆေးရုံ တစ်ရုံ တည်ရှိပြီး ကျေးရွာသုံးရွာ၊ အိမ်ခြေ ၂၀၃၈ အိမ်၊ အိမ်ထောင်စု ၂၂၃၀ နှင့် လူဦးရေ ၇၉၁၆ ဦးအား အကျိုးပြုသောလမ်းဖြစ်ကြောင်း သိရသည်။

ကောင်းမြတ်သူ (မော်ဘီ)

မြောင်းမြခရိုင် မီးသတ်ဦးစီးဌာနမှ ဒုတိယခရိုင်ဦးစီးမှူး ဦးဇော်မင်းဦးဆောင်၍ ခရိုင်/မြို့နယ် မီးသတ်တပ်ဖွဲ့ဝင်များ၊ မြို့နယ်လျှပ်စစ်မှ တာဝန်ရှိသူများ၊ အုပ်ချုပ်ရေးအဖွဲ့များက မီးဘေးအန္တရာယ် ကြိုတင် ကာကွယ်ရေးစစ်ဆေးခြင်းလုပ်ငန်းများကို ဖေဖော်ဝါရီ ၁၆ ရက်က မြို့နယ်အတွင်းရှိ ဟိုတယ်များ၌ စစ်ဆေးဆောင်ရွက်စဉ်။ ဗေယျာ(မြောင်းမြ)

ရပ်ကွက်၊ ကျေးရွာများ၌ မီးဘေးကာကွယ်ရေး လုပ်ငန်းများ အရှိန်အဟုန်မြင့်ဆောင်ရွက်

မန္တလေး ဖေဖော်ဝါရီ ၁၆

မန္တလေးတိုင်းဒေသကြီးအတွင်းရှိ ခရိုင်၊ မြို့နယ်၊ ရပ်ကွက်၊ ကျေးရွာများ၌ မီးဘေးကြိုတင်ကာကွယ်ရေးလုပ်ငန်းများ အရှိန်အဟုန်မြင့် ဆောင်ရွက်လျက်ရှိရာ ယနေ့နံနက်ပိုင်းက အောင်မြေသာစံမြို့နယ် ပြည်ကြီးကျက်သရေအရှေ့ရပ်ကွက်၊ ၈၀x၈၁ လမ်း၊ ၂၅x၂၆ လမ်းရှိ ပို့ဆောင်ရေးနှင့် ဆက်သွယ်ရေးဝန်ကြီးဌာန မြန်မာ့ဆက်သွယ်ရေး (တိုင်းရုံး) ရှိ ဝန်ထမ်းများအား ခရိုင်မီးသတ်ဦးစီးမှူး လက်ထောက်ညွှန်ကြားရေးမှူး ဦးကျော်ဂိုက်ဂို၊ မြို့နယ်မီးသတ်ဦးစီးမှူး ဦးစီးအရာရှိ ဦးဇေဝိမျိုးထက် ဦးဆောင်သော သန္ဓေမီးသတ်တပ်ဖွဲ့ဝင်များက မီးဘေးလုံခြုံရေး အသိပညာပေးဟောပြောခြင်း၊ လက်ကမ်းစာစောင်များ ဖြန့်ဝေခြင်း၊ မီးသတ်ဆေးဘူးအသုံးပြု၍ လက်တွေ့မီးငြိမ်းသတ်ခြင်းများ ဆောင်ရွက်ခဲ့ကြောင်း သိရသည်။ ၂၂၂

စားအုန်းဆီ အခြေခံလက်ကားရည်ညွှန်းဈေးနှုန်း တစ်ပိဿာ ၆၉၈၅ ကျပ်ဖြစ်

နေပြည်တော် ဖေဖော်ဝါရီ ၁၆

စီးပွားရေးနှင့် ကူးသန်းရောင်းဝယ်ရေးဝန်ကြီးဌာန၊ စားသုံးဆီ တင်သွင်းသိုလှောင် ဖြန့်ဖြူးခြင်းလုပ်ငန်း ကြီးကြပ်ရေးကော်မတီ အနေဖြင့် စားအုန်းဆီကမ္ဘာ့ဈေးနှုန်း ဖြစ်ပေါ်ပြောင်းလဲမှုနှင့်အညီ ပြည်တွင်း၌ ဖြစ်သင့်ဖြစ်ထိုက်သည့် ဈေးနှုန်းများဖြစ်ပေါ်စေရေး ထိန်းကျောင်းဆောင်ရွက်လျက်ရှိပြီး စားအုန်းဆီ အဓိကထုတ်လုပ်တင်ပို့သည့် မလေးရှားနိုင်ငံတွင်ဖြစ်ပေါ်နေသည့် FOB ဈေးနှုန်းများကို နေ့စဉ်စောင့်ကြည့်ကာ သယ်ယူပို့ဆောင်ခ ကုန်ကျစရိတ်များ၊ ဘဏ်စရိတ်များ၊ အခွန်အခများ ထည့်သွင်းတွက်ချက်၍ ပြည်တွင်းဈေးကွက်၌ ရောင်းဝယ်ဖောက်ကားရမည့် အခြေခံလက်ကားရည်ညွှန်းဈေးနှုန်းကို ထုတ်ပြန်ပေးလျက်ရှိသည်။

ယခုအပတ်အတွင်း ကမ္ဘာ့စားအုန်းဆီ ထုတ်လုပ်တင်ပို့သည့် နိုင်ငံများတွင် ဈေးကွက်နှင့် ဈေးနှုန်းဖြစ်ပေါ်မှုများအရ ဖေဖော်ဝါရီ ၁၇ ရက်မှ ၂၃ ရက်အထိ ရန်ကုန်အထိုင်ဈေး အခြေခံလက်ကားရည်ညွှန်းဈေးနှုန်းမှာ စားအုန်းဆီတစ်ပိဿာလျှင် ၆၉၈၅ ကျပ်ဖြစ်ကြောင်း ထုတ်ပြန်ကြေညာထားသည်။

ထို့ပြင် ပြည်တွင်းဈေးကွက်အတွင်း ဈေးနှုန်းမြှင့်တင်ရောင်းချခြင်း၊ ဈေးကစားရန် ရည်ရွယ်ချက်ဖြင့် သိုလှောင်ခြင်းအပါအဝင် မသမာသည့် လုပ်ဆောင်မှုများပြုလုပ်ပါက အရေးကြီးကုန်စည်နှင့် ဝန်ဆောင်မှုဥပဒေအရ အရေးယူဆောင်ရွက်သွားမည်ဖြစ်ကြောင်း အသိပေးထုတ်ပြန်ထားသည်။

အခြေခံလက်ကားရည်ညွှန်းဈေးနှုန်းများကို စားသုံးသူရေးရာ ဦးစီးဌာန၏ Website: www.doca.gov.mm၊ Facebook Page နှင့် မြန်မာနိုင်ငံ ဆီကုန်သည်နှင့် ဆီလုပ်ငန်းရှင်များအသင်း၏ Facebook Page တွင် ဝင်ရောက်ကြည့်ရှုနိုင်ကြောင်း သိရသည်။

သတင်းစဉ်

ရန်ကုန်မြို့နှင့် မန္တလေးမြို့အတွက် ရည်ညွှန်းလက်ကားဈေးနှုန်းများနှင့် ပြည်ထောင်စုနယ်မြေ နေပြည်တော်၊ တိုင်းဒေသကြီး/ ပြည်နယ် မြို့တော်များအတွက် ရည်ညွှန်းလက်လီဈေးနှုန်းများ

၁၇ - ၂ - ၂၀၂၅ — ကျပ်/လီတာ

Fuel (လက်လီဈေးနှုန်း)	ရန်ကုန်	မန္တလေး	နေပြည်တော်	ပဲခူး	မကွေး	ထားဝယ်	မုံရွာ	ပုသိမ်	မြစ်ကြီးနား	စစ်တွေ	ဘားအံ	မော်လမြိုင်	လားရှိး	တောင်ကြီး	လှိုင်ကော်	ဟားခါး
92 Ron	၃၀၆၀	၃၂၇၅	၃၂၄၀	၃၀၇၅	၃၂၈၀	၃၂၅၅	၃၃၀၀	၃၂၃၀	၄၅၀၅	၃၅၂၅	၃၂၅၀	၃၂၅၀	၃၃၂၀	၃၂၈၅	၃၃၀၅	၃၅၆၅
95 Ron	၃၂၂၀	၃၃၃၀	၃၂၅၅	၃၂၃၀	၃၃၃၅	၃၃၅၀	၃၃၇၀	၃၂၆၀	၄၅၆၀	၃၅၈၀	၃၃၀၅	၃၃၀၅	၃၃၇၀	၃၃၄၀	၃၃၆၅	၃၆၂၀
HSD (500 ppm)	၂၇၃၀	၂၈၄၅	၂၈၁၀	၂၇၄၅	၂၈၅၀	၂၈၆၅	၂၈၀၀	၂၈၀၀	-	၃၀၉၅	၂၈၂၀	၂၈၂၀	၂၈၉၀	၂၈၅၅	၂၈၅၅	၃၁၃၅
HSD (50 ppm)	၃၃၆၅	၃၄၈၀	၃၄၄၅	၃၃၈၀	၃၄၈၅	၃၅၀၀	၃၅၂၀	၃၄၄၀	၄၈၃၀	၃၀၃၀	၃၄၅၅	၃၄၅၅	၃၅၂၅	၃၄၆၀	၃၅၁၅	၃၀၇၀
HSD (10 ppm)	၃၃၆၅	၃၄၈၀	၃၄၄၅	၃၃၈၀	၃၄၈၅	၃၅၀၀	၃၅၂၀	၃၄၄၀	-	၃၀၃၀	၃၄၅၅	၃၄၅၅	၃၅၂၅	၃၄၆၀	၃၅၁၅	၃၀၇၀

ကျပ်/လီတာ

Fuel (လက်ကားဈေးနှုန်း)	ရန်ကုန်	မန္တလေး
92 Ron	၂၉၈၆	၃၀၈၀
95 Ron	၃၀၄၁	၃၁၃၆
HSD (500 ppm)	၂၅၆၉	၂၆၅၀
HSD (50 ppm)	၃၁၈၆	၃၂၈၀
HSD (10 ppm)	၃၁၈၆	၃၂၈၀

မှတ်ချက်။ (၁) MOPS ဈေးနှုန်းပေါ်တွင် အခြေခံတွက်ချက်ထားခြင်း ဖြစ်ပါသည်။

(၂) သုံးစွဲသူ မိဘပြည်သူများအနေဖြင့် စက်သုံးဆီများ ဝယ်ယူသုံးစွဲရာတွင် ကျေနပ်မှုမရှိပါက ကော်မတီ၏ အောက်ဖော်ပြပါ ဖုန်းနံပါတ်များသို့ လုံခြုံစိတ်ချစွာဖြင့် သတင်းပေးတိုင်ကြားနိုင်ပါကြောင်း အသိပေးအပ်ပါသည်-

၀۶۷- ۶၁၁၃၇၇၊ ၀۹-၂၅۶၂۵۶۷۷
၀۶۷- ۶၁၁၅၈၂ ၀۹-۷۷۲၂۹۶۲۶

စက်သုံးဆီတင်သွင်းသိုလှောင်ဖြန့်ဖြူးခြင်းလုပ်ငန်းကြီးကြပ်ရေးကော်မတီ

မိတ္ထီလာမြို့နယ်နှင့် သာစည်မြို့နယ်အတွင်း စိုက်ပျိုးသီးနှံများ ပန်းတိုင်အထွက်နှုန်းရရှိရေး ဆွေးနွေး

မိတ္ထီလာ ဖေဖော်ဝါရီ ၁၆

မန္တလေးတိုင်းဒေသကြီး မိတ္ထီလာမြို့နယ်နှင့် သာစည်မြို့နယ်အတွင်းရှိ ကျေးရွာများ၌ စိုက်ပျိုးသီးနှံများ ပန်းတိုင်အထွက်နှုန်းရရှိရေး အတွက် တိုင်းဒေသကြီး သယံဇာတရေးရာ ဝန်ကြီး မြေပြင်ကွင်းဆင်းကြီးကြပ်ရေးအဖွဲ့ ခေါင်းဆောင် ဦးရွှေဇင်နှင့်အဖွဲ့ဝင်များသည် ဖေဖော်ဝါရီ ၁၅ ရက်က ခရိုင် စိုက်ပျိုးရေးညှိနှိုင်းမှုအဖွဲ့အဖွဲ့ဝင်များ၊ ခရိုင်အဆင့် ဌာနဆိုင်ရာများ၊ မြို့နယ်စိုက်ပျိုးရေးညှိနှိုင်းမှုအဖွဲ့ဥက္ကဋ္ဌနှင့် အဖွဲ့ဝင်များ၊ မြို့နယ်အဆင့်ဌာနဆိုင်ရာများနှင့်အတူ ဒေသခံတောင်သူများနှင့် တွေ့ဆုံဆွေးနွေးသည်။

ဦးစွာ တိုင်းဒေသကြီး ဝန်ကြီးနှင့်အဖွဲ့သည် မိတ္ထီလာမြို့နယ်၌ နွေနှမ်းစိုက်ပျိုးမည့် စိုက်ပျိုးမြေများသို့ ဥယျာဉ်ကျေးရွာအနီး ဥယျာဉ်မြောင်းမှ စိုက်ပျိုးရေ ပေးဝေနေမှုအခြေအနေများကို ကြည့်ရှုစစ်ဆေးသည်။

ထို့နောက် တိုင်းဒေသကြီး ဝန်ကြီးနှင့်အဖွဲ့သည် ညောင်ကိုင်းကျေးရွာ၌ နွေစပါး၈က ၅၀ စိုက်ပျိုးမည့် ဒေသခံတောင်သူများနှင့် တွေ့ဆုံဆွေးနွေးရာ တိုင်းဒေသကြီး မြေပြင်ကွင်းဆင်းကြီးကြပ်ရေးအဖွဲ့ဝင်များ၊ ခရိုင် စိုက်ပျိုးရေးညှိနှိုင်းမှုအဖွဲ့ဝင်များ၊ ခရိုင်အဆင့် ဌာနဆိုင်ရာများက နွေစပါးပန်းတိုင် အထွက်နှုန်းရရှိရေး အတွက် ဌာနအလိုက် ဆောင်ရွက်ပေးလျက်ရှိသည်ကိုလည်းကောင်း၊ ခရိုင်မီးသတ်ဦးစီးဌာနနှင့် ခရိုင်သစ်တောဦးစီးဌာနတို့မှ တာဝန်ရှိသူများက သက်ဆိုင်ရာကဏ္ဍများကိုလည်းကောင်း ဆွေးနွေးပြောကြားသည်။

ဆက်လက်၍ ကွက်ငယ်ကျေးရွာ၌ နွေစပါး၈က ၅၀ စိုက်ပျိုးမည့် ဒေသခံတောင်သူများနှင့် ဝန်ကြီးနှင့်အဖွဲ့ဝင်များ တွေ့ဆုံ၍ စိုက်ပျိုးသီးနှံများ ပန်းတိုင်အထွက်နှုန်းရရှိရေးအတွက် လိုအပ်သည်များကို ပေါင်းစပ်ညှိနှိုင်း၍ ဆွေးနွေးပြောကြားပြီး နွေစပါး စိုက်ပျိုးမည့် တောင်သူများထံသို့ နိုင်ငံ့စီးပွားမြှင့်တင်ရေး ရန်ပုံငွေအစီအစဉ်ဖြင့် သွင်းအားစုမျိုးစပါးများနှင့် ဓာတ်မြေသြဇာများကို တိုင်းဒေသကြီးဝန်ကြီးက ပေးအပ်သည်။

အလားတူ သာစည်မြို့နယ်အတွင်းရှိ ကုက္ကိုကန်ကျေးရွာအောင်ချမ်းသာကျောင်းတိုက်၌ နွေစပါး ၈က ၃၀၀ နှင့် နွေနှမ်း ၈က ၅၀ စိုက်ပျိုးမည့် တောင်သူများနှင့်လည်းကောင်း၊ ရွာမွန်သာကျေးရွာအုပ်စု ဧီးပင်ပေါက်ကျေးရွာ၌ မိုးကြိုဝါ ၈က ၂၅၀ စိုက်ပျိုးမည့်တောင်သူများနှင့်လည်းကောင်း တိုင်းဒေသကြီးဝန်ကြီးနှင့် အဖွဲ့က တွေ့ဆုံဆွေးနွေးခဲ့ကြောင်း သိရသည်။

ချမ်းသာ(မိတ္ထီလာ)

ညောင်လေးပင်မြို့၌ ဆောင်းသီးနှံ စံကွက်ရိတ်သိမ်းပွဲကျင်းပ

ညောင်လေးပင် ဖေဖော်ဝါရီ ၁၆

ပဲခူးတိုင်းဒေသကြီး ညောင်လေးပင်မြို့နယ်၌ ပဲတီစိမ်းစိုက်ခင်း စံကွက်ရိတ်သိမ်းခြင်းကို ဖေဖော်ဝါရီ ၁၄ ရက်က ကျိုပင်ကျေးရွာ၌ ပြုလုပ်သည်။

အဆိုပါ စံကွက်ရိတ်သိမ်းခြင်းကို ခရိုင်စီမံအုပ်ချုပ်ရေးအဖွဲ့ဥက္ကဋ္ဌ ဦးအောင်ကျော်စိုးနှင့်အဖွဲ့ဝင်များ၊ ခရိုင်စိုက်ကြပ်အဖွဲ့ဝင်များ၊ မြို့နယ်စီမံအုပ်ချုပ်ရေးအဖွဲ့ဥက္ကဋ္ဌ ဦးကျော်ဘုန်းမောင်နှင့်အဖွဲ့ဝင်များ၊ ဒေသခံတောင်သူ ၅၂ ဦး တက်ရောက်ခဲ့ကြပြီး ကျိုပင်ကျေးရွာ ကွင်းအမှတ် (၂၈၉) ဦးပိုင်အမှတ်(၈၃/၁)ရှိ တောင်သူ ဦးဓော်ခင်၏ လယ်ယာမြေ စိုက်ပျိုးထားရှိသော ပဲတီစိမ်းဩဇီ ၁၁ ဧကစိုက်ကွက်ကို ရိတ်သိမ်းခြွေလှေ့ခဲ့ရာ တစ်ဧကပျမ်းမျှအထွက်နှုန်း ၂၈ ဒသမ ၇၅ တင်း ထွက်ရှိခဲ့သည်။ ညောင်လေးပင်ခရိုင်အတွင်း ပဲတီစိမ်းစိုက်ဧက ၃၃၃၅၁၁ ဧက၊ မတ်ပဲစိုက်ဧက ၁၁၉၅၆ ဧကနှင့် အခြားပဲစိုက်ဧက ၇၄၈၉ ဧကတို့ စိုက်ပျိုးထားကြောင်း၊ ၂၀၂၄-၂၀၂၅ ခုနှစ်အတွင်း ဆောင်းရာသီ ပဲမျိုးစုံ စိုက်ဧကပေါင်း ၅၂၇၉၈၉ ဧကရှိကြောင်း သိရသည်။

နီနီဝင်း (ပြန်/ဆက်)

ပျဉ်းမနားမြို့နယ် ကျွန်းဦးစံပြကျေးရွာရှိ ကုန်ထုတ်သမဝါယမအသင်းများမှ စားသောက်ကုန်များထုတ်လုပ်လျက်ရှိ

နေပြည်တော် ဖေဖော်ဝါရီ ၁၆

နေပြည်တော် ပျဉ်းမနားမြို့နယ် ကျွန်းဦးစံပြကျေးရွာရှိ ကုန်ထုတ်သမဝါယမအသင်း ၁၈ သင်းမှ အသင်းသားဦးရေ ၁၁၈ ဦးတို့အား ကုန်ထုတ်လုပ်ငန်းများတိုးတက်စေရေး၊ ကျေးလက်နေပြည်သူများ အလုပ်အကိုင်အခွင့်အလမ်းများ ဖန်တီးပေးနိုင်စေရေးနှင့် ထွက်ကုန် အမယ်အသစ်များ ပိုမိုထုတ်လုပ်နိုင်ရေးအတွက် သမဝါယမအသင်း အချင်းချင်း ပံ့ပိုးငွေဖြင့် ငွေကျပ်သိန်း ၁၄၅၀ ကို ပံ့ပိုးပေးခဲ့သည်။

အဆိုပါ ပံ့ပိုးငွေဖြင့် ကုန်ထုတ်သမဝါယမအသင်းများမှ ပဲလျော်၊ ပဲကြော်၊ စာကလေးချောင်းကြော်၊ မာလာရှမ်းကော စသည်တို့ထုတ်လုပ်ပြီး ပဲလျော်၊ ပဲကြော်ကို တစ်ရက်လျှင် ပိသာ ၃၀ ဝင် ခြောက်အိတ် ထုတ်လုပ်နိုင်ကာ စာကလေးချောင်းကြော်၊ ပြောင်းဖူးလျော်၊ ကြက်သွန်ပေါင်း၊ မာလာရှမ်းကော စသည့်စားသောက်ကုန်များကို တစ်ရက်လျှင် အထုပ်ပေါင်း ၄၀၀ ခန့် ထုတ်လုပ်နိုင်ကြောင်း သိရသည်။ **သတင်းစဉ်**

ကော့သောင်းမြို့၌ ခရိုင်အဆင့် ရှာဖွေကယ်ဆယ်ရေးသင်တန်းဆင်း

ကော့သောင်း ဖေဖော်ဝါရီ ၁၆

တနင်္သာရီတိုင်းဒေသကြီး ကော့သောင်းမြို့၌ ကော့သောင်းခရိုင် မီးသတ်ဦးစီးမှူးရုံးမှ ကြီးမှူးဖွင့်လှစ်သော ခရိုင်အဆင့်ရှာဖွေကယ်ဆယ်ရေးသင်တန်းအမှတ်စဉ်(၁/၂၀၂၅) သင်တန်းဆင်းပွဲကို ခရိုင်မီးသတ်ဦးစီးမှူးရုံး၌ ဖေဖော်ဝါရီ ၁၄ ရက်က ကျင်းပသည်။

အဆိုပါ ခရိုင်အဆင့် ရှာဖွေကယ်ဆယ်ရေးသင်တန်းဆင်းပွဲ၌ ခရိုင်မီးသတ်ဦးစီးမှူး လက်ထောက်ညွှန်ကြားရေးမှူး ဦးမျိုးသူရဝင်းက သင်တန်းဆင်းအမှာစကား ပြောကြားသည်။

သင်တန်းဆင်းပွဲသို့ သန္ဓေ၊ အရန် မီးသတ်တပ်ဖွဲ့ဝင် သင်တန်းသား ၃၀၊ ကြက်ခြေနီ ၁၀ ဦး၊ မြန်မာမှုဆလင်နာရေးကူညီမှုအသင်းနှင့် အစ္စလာမ် လူငယ်ပရဟိတ ငါးဦး၊ ရွှေအဏ္ဍာဝါပရဟိတလူငယ်အဖွဲ့ ငါးဦးတို့ဖြင့် သင်တန်းကို ဖေဖော်ဝါရီ ၃ ရက်မှ ၁၄ ရက်အထိ ဖွင့်လှစ်ပို့ချခဲ့ကြောင်း သိရသည်။ **ခရိုင်(ပြန်/ဆက်)**

သံဖြူဇရပ်မြို့နယ် စက်စဲကမ်းခြေ၌ အဏ္ဏဝါအမှိုက်စစ်တမ်းကောက်ယူခြင်း ဆောင်ရွက်

မော်လမြိုင် ဖေဖော်ဝါရီ ၁၆

အဏ္ဏဝါအမှိုက် စစ်တမ်းကောက်ယူခြင်းဆိုင်ရာ လမ်းညွှန်စာအုပ်ကို အသုံးပြု၍ မွန်ပြည်နယ် သံဖြူဇရပ်မြို့နယ်ရှိ စက်စဲကမ်းခြေ၌ အဏ္ဏဝါအမှိုက်စစ်တမ်းကောက်ယူခြင်းကို ဖေဖော်ဝါရီ ၁၃ ရက်က ဆောင်ရွက်သည်။

စစ်တမ်းကောက်ယူရေး ကြီးကြပ်မှုအဖွဲ့ဝင်များဖြစ်သော ပြည်နယ်ပတ်ဝန်းကျင်ထိန်းသိမ်းရေးဦးစီးဌာန ညွှန်ကြားရေးမှူး ဦးဆောင်၍ ပြည်နယ်ငါးလုပ်ငန်းဦးစီးဌာန၊ ပြည်နယ်ဟိုတယ်နှင့် ခရီးသွားညွှန်ကြားမှုဦးစီးဌာန၊ မြို့နယ်အထွေထွေအုပ်ချုပ်ရေးဦးစီးဌာန၊ မြို့နယ်စည်ပင်သာယာရေးအဖွဲ့၊ မြို့နယ်ငါးလုပ်ငန်းဦးစီးဌာန၊ ဒေသခံအသင်းအဖွဲ့များက ကမ်းခြေတစ်လျှောက် အလျားမီတာ ၉၀ စီရှိသော ကောက်ယူကွက် ၂ကွက် သတ်မှတ်ပြီး ဇုန် လေးဇုန် ပိုင်းခြားခြင်း၊ ဇုန် တစ်ဇုန်ချင်းအလိုက် အဏ္ဏဝါအမှိုက် စစ်တမ်းကောက်ယူရရှိသည့် စွန့်ပစ်အမှိုက်များကို အမျိုးအစားခွဲခြား မှတ်တမ်းတင်ခြင်းများ၊ အမှိုက်အမျိုးအစား၊ ပမာဏ၊ ပါဝင်မှုနှုန်းနှင့် အမှိုက်ထွက်ရှိရာ အရင်းအမြစ်များကို သိရှိစေရန်၊ အမှိုက်စွန့်ပစ်မှုဆိုင်ရာ အမူအကျင့်များ ပြောင်းလဲစေရေး အသိပညာပေးလုပ်ငန်းများချမှတ်ရာတွင် အထောက်အကူဖြစ်စေရန်နှင့် တစ်ခါသုံးပလတ်စတစ်များ၊ ထုတ်လုပ်၊ သုံးစွဲ၊ ရောင်းချမှုများကို ကန့်သတ်ရာတွင် အထောက်အကူဖြစ်စေရန် မျှော်မှန်းချက်များဖြင့် စစ်တမ်းကောက်ယူခြင်း ဖြစ်ကြောင်း သိရသည်။ **ခင်စန်းမြင့်(ပြန်/ဆက်)**

ဧရာဝတီတိုင်းဒေသကြီး ကန်ကြီးထောင့်မြို့နယ် Xtra Power စက်သုံးဆီအရောင်းဆိုင်၌ မီးဘေးအန္တရာယ်ကြိုတင်ကာကွယ်ရေးစစ်ဆေးခြင်းနှင့် သရုပ်ပြလေ့ကျင့်မှုများကို ဖေဖော်ဝါရီ ၁၄ ရက်က မြို့နယ်မီးသတ်ဦးစီးမှူး ဦးမျိုးမြင့်စိုး ဦးဆောင်၍ သန္ဓေမီးသတ်တပ်ဖွဲ့ဝင်များ၊ အထွေထွေ အုပ်ချုပ်ရေးဦးစီးဌာန၊ မြို့နယ်စည်ပင်သာယာရေးအဖွဲ့နှင့် မြို့နယ်လျှပ်စစ်ဖြန့်ဖြူးရေးလုပ်ငန်းတို့မှ ဝန်ထမ်းများ ပူးပေါင်းအဖွဲ့များ ကွင်းဆင်းဆောင်ရွက်စဉ်။ **မြို့နယ် (ပြန်/ဆက်)**

ရန်ကုန်တိုင်းဒေသကြီး ကော့မှူးမြို့နယ်မြို့သစ်ရပ်ကွက်အခြေခံပညာအထက်တန်းကျောင်း အထက(ကော့မှူး)စာစစ်ဌာနခွဲ မီးဘေးအန္တရာယ်ဖြစ်ပွားမှုမရှိစေရေးအတွက် မြို့နယ်မီးသတ်ဦးစီးမှူး ဦးပြည့်ဖြိုးအောင်နှင့် တပ်ဖွဲ့ဝင်များ၊ ဌာနဆိုင်ရာများပူးပေါင်း၍ ဖေဖော်ဝါရီ ၁၅ ရက်က ကွင်းဆင်းစစ်ဆေးစဉ်။ ကျော်သူရ (ကော့မှူး)

ဧလွန်မြို့နယ်၌ သီးနှံစိုက်စွမ်းအားမြှင့်တင်ခြင်း ကွင်းသရုပ်ပြပွဲကျင်းပ

ဧလွန် ဖေဖော်ဝါရီ ၁၆

ဧရာဝတီတိုင်းဒေသကြီး ဧလွန်မြို့နယ်၌ မဲခေါင် – လန်ချန်း ပူးပေါင်းဆောင်ရွက်မှု အထူးရန်ပုံငွေဖြင့် ဆောင်ရွက်သည့် စပါးသီးနှံရိတ်သိမ်းပြီး ပဲပုပ်သီးထပ်စိုက်ပျိုးခြင်းဖြင့် သီးနှံစိုက်စွမ်းအားမြှင့်တင်ခြင်း ကွင်းသရုပ်ပြပွဲကို ဖေဖော်ဝါရီ ၁၅ ရက်က ဖက်သောင်ကျေးရွာအုပ်စု အစုကြီးကျေးရွာ တောင်သူဦးရွှေထူး၏ လယ်မြေ လေးဧကတွင် ရေဆင်း (၁၅) ပဲပုပ်စပြစိုက်ခင်း၌ ကျင်းပသည်။

ကွင်းသရုပ်ပြပွဲတွင် စိုက်ပျိုးရေးသုတေသနဦးစီးဌာနမှ စိုက်ပျိုးရေးပညာရှင်များက ပဲပုပ်သီးနှံစိုက်ပျိုးခြင်းဖြင့် တောင်သူများ ဝင်ငွေတိုးစေပြီး ပဲပုပ်သီးနှမ္ဘ ပဲပုပ်ဆီထုတ်လုပ်ခြင်းနှင့် ကြိတ်ဖတ်ကို တိရစ္ဆာန်အစာအဖြစ် အသုံးပြုခြင်းအားဖြင့် ပြည်တွင်း စားသုံးဆီဖူလုံရေးနှင့် တိရစ္ဆာန်အစာအတွက်ပါ အထောက်အကူဖြစ်စေကာ စပါးသီးနှံအပြီး ပဲပုပ်သီးနှံ စိုက်ပျိုးခြင်းအားဖြင့် သီးနှံစိုက်ပျိုးမှုပုံစံ မှန်ကန်၍ မြေဆီလွှာ ဖွံ့ဖြိုးတိုးတက်ရေးအတွက် အထောက်အကူဖြစ်စေကြောင်းနှင့် အလားအလာကောင်းသော သီးနှံဖြစ်ကြောင်း တောင်သူများအား ရှင်းလင်းပြောကြားခဲ့ပြီး ပဲပုပ်သီးထပ်စိုက်ပျိုးခြင်းဖြင့် သီးနှံစိုက်စွမ်းအားမြှင့်တင်ခြင်း ကွင်းသရုပ်ပြခဲ့သည်။ **မြို့နယ်(ပြန်/ဆက်)**

မော်ဘီမြို့နယ်၌ ဝါးနက်ချောင်း-သရက်သုံးပင်-ရွှေပြည် ကျေးရွာချင်းဆက် ကွန်ကရစ်လမ်းသစ်ဖွင့်

မော်ဘီ ဖေဖော်ဝါရီ ၁၆

ရန်ကုန်တိုင်းဒေသကြီး မော်ဘီမြို့နယ်၌ (၇၈) နှစ်မြောက် ပြည်ထောင်စုနေ့အထိမ်းအမှတ် တိုင်းဒေသကြီးအစိုးရအဖွဲ့ (ငွေလုံးငွေရင်း) ရန်ပုံငွေဖြင့် ဆောင်ရွက်သော မော်ဘီမြို့နယ် ဝါးနက်ချောင်း- သရက်သုံးပင်- ရွှေပြည် ကျေးရွာချင်းဆက် ကွန်ကရစ်လမ်းသစ်ဖွင့်ပွဲ အခမ်းအနားကို ဖေဖော်ဝါရီ ၁၁ ရက်က ကျင်းပသည်။

အခမ်းအနားတွင် တိုင်းဒေသကြီး ကျေးလက်လမ်းဖွံ့ဖြိုးရေးဦးစီးဌာန ညွှန်ကြားရေးမှူး(မြို့ပြ) ဦးသက်ဇော်က ကွန်ကရစ်လမ်းသစ်နှင့် ပတ်သက်၍ ရှင်းလင်းတင်ပြပြီး ဝါးနက်ချောင်းကျေးရွာ အုပ်ချုပ်ရေးမှူး ဦးမြင့်သိန်းက ကျေးဇူးတင်စကား ပြန်လည်ပြောကြားသည်။

ဆက်လက်၍ တိုင်းဒေသကြီး သယံဇာတရေးရာဝန်ကြီး ဦးဇော်ဝင်း၊ တိုင်းဒေသကြီး ကျေးလက်လမ်းဖွံ့ဖြိုးရေးဦးစီးဌာန ညွှန်ကြားရေးမှူး(မြို့ပြ)၊ မော်ဘီခရိုင် စီမံအုပ်ချုပ်ရေးအဖွဲ့ဥက္ကဋ္ဌ ဦးမြင့်နိုင်၊ မြို့နယ်စီမံအုပ်ချုပ်ရေးအဖွဲ့ဥက္ကဋ္ဌ ဦးပြည်ဖြိုးမောင်၊ Arkhitekton ကုမ္ပဏီမှ တာဝန်ရှိသူ ဦးမိုးသော်ဦးတို့က ကွန်ကရစ်လမ်းသစ်ကို ဖဲကြိုးဖြတ်ဖွင့်လှစ်ပြီး ကွန်ကရစ်လမ်းသစ်ကို ကြည့်ရှုခဲ့ကြသည်။

အဆိုပါ ကွန်ကရစ်လမ်းမှာ အရှည်ပေ ၅၂၈၀၊ ဒု ခုနစ်လက်မ၊ အကျယ် ၁၂ ပေဖြင့် တိုင်းဒေသကြီးအစိုးရအဖွဲ့ ခွင့်ပြုရန်ပုံငွေကျပ် ၄၂၇ သန်းဖြင့် အကောင်အထည်ဖော် ဆောင်ရွက်ခဲ့ခြင်းဖြစ်ကြောင်း သိရသည်။

ဝင်းဇော်(မော်ဘီ)

တောင်ငူမြို့နယ်၌ Siphon (ဆိုင်ဖွန်) သဘာဝရေဆွဲအား စနစ်ကိုအသုံးပြု၍ နွေစပါးစိုက်ကေများသို့ ရေတင်ခြင်းကွင်းသရုပ်ပြ

တောင်ငူ ဖေဖော်ဝါရီ ၁၆

ပဲခူးတိုင်းဒေသကြီး တောင်ငူခရိုင်နှင့် မြို့နယ်စိုက်ပျိုးရေးလုပ်ငန်းကြီးကြပ်မှု ကော်မတီအဖွဲ့ဝင်များသည် Siphon (ဆိုင်ဖွန်) သဘာဝရေဆွဲအား စနစ်ကို အသုံးပြု၍နွေစပါးစိုက်ကေများသို့ ရေတင်ခြင်း ကွင်းသရုပ်ပြသခြင်းကို ဖေဖော်ဝါရီ ၁၅ ရက်က ဆင်ဆိပ်ကျေးရွာအုပ်စု မြင်းစာခွက်ကျေးရွာ ခပေါင်းဆည် လက်တံမြောင်း ၁ (က) ကွင်းအမှတ် (၅၆၁) (ခ) ကံပေါက်ကြီးကျေးရွာ အရှေ့ကွင်း မြင်းစာခွက်ကျေးရွာနေ

တောင်သူ ဦးညွန့်၏ လယ်ယာမြေ၌ ပြုလုပ်သည်။

ထိုသို့ ကွင်းသရုပ်ပြသရာသို့ ခရိုင် စိုက်ပျိုးရေးလုပ်ငန်းကြီးကြပ်မှု ကော်မတီဥက္ကဋ္ဌ ဦးညီညီလွင်စိုးနှင့် အဖွဲ့ဝင်များ၊ မြို့နယ်စိုက်ပျိုးရေး လုပ်ငန်းကြီးကြပ်မှုကော်မတီ ဥက္ကဋ္ဌ ဦးဥာဏ်လင်းအောင်နှင့် အဖွဲ့ဝင်များ၊ အစိုးရစက်မှုလက်မှုသိပ္ပံ (GTI) (တောင်ငူ)မှ ကျောင်းအုပ်ဆရာမကြီးနှင့် ကျောင်းသားကျောင်းသူများ၊ ဒေသခံတောင်သူများ လာရောက်ကြည့်ရှုအားပေးသည်။

Siphon (ဆိုင်ဖွန်) သဘာဝရေဆွဲအားစနစ်ကို အသုံးပြု၍ စိုက်ပျိုးမြေများသို့ ရေတင်ခြင်းသည် မြင့်သောနေရာမှ နိမ့်သောနေရာသို့ ပြွန်ဖြင့် စီးဆင်းစေသော ကိရိယာ (သို့မဟုတ်) နည်းလမ်းကို အသုံးပြု၍ လေထုဖိအားနှင့် ဆွဲအားကြောင့် အရည်သည် ပြွန်အတွင်းမှတစ်ဆင့် အလိုအလျောက် စီးဆင်းသွားခြင်းဖြစ်ပြီး ရေကို ငွေကြေးအကုန်အကျ သက်သာအကျိုးရှိစွာ ရရှိစေနိုင်ကြောင်း သိရသည်။

ဇော်ကိုကို (တောင်ငူ)

ဘားအံမြို့၌ အမျိုးသမီးနှင့် ပတ်ဝန်းကျင်ထိန်းသိမ်းရေးဆိုင်ရာ အသိပညာပေးသင်တန်း ဖွင့်လှစ်

ဘားအံ ဖေဖော်ဝါရီ ၁၆

ကရင်ပြည်နယ် ဘားအံမြို့၌ ပြည်နယ်ပတ်ဝန်းကျင်ထိန်းသိမ်းရေးဦးစီးဌာနနှင့် ကရင်ပြည်နယ် အမျိုးသမီးရေးရာအဖွဲ့တို့ ပူးပေါင်း၍ အမျိုးသမီးနှင့် ပတ်ဝန်းကျင်ထိန်းသိမ်းရေးဆိုင်ရာ သင်တန်းကို ဖေဖော်ဝါရီ ၁၄ ရက်က ဘားအံမြို့နယ် အိန္ဒိကျေးရွာ အုပ်ချုပ်ရေးမှူးရုံး၌ ကျင်းပသည်။

အဆိုပါ သင်တန်းတွင် ပြည်နယ်ပတ်ဝန်းကျင်ထိန်းသိမ်းရေးဦးစီးဌာန၊ စည်ပင်သာယာရေးအဖွဲ့၊ သစ်တောဦးစီးဌာန၊ မီးသတ်ဦးစီးဌာန၊ စိုက်ပျိုးရေးဦးစီးဌာနနှင့် ဘေးအန္တရာယ်ဆိုင်ရာ စီမံခန့်ခွဲမှုဦးစီးဌာနများမှ သင်တန်းဆရာများက ဘာသာရပ်အလိုက် သင်ခန်းစာများပို့ချပေးခဲ့ရာ သင်တန်းသူ ၂၇ ဦး တက်ရောက်ကြောင်း သိရသည်။ **ခရိုင် (ပြန်/ဆက်)**

ပြည့်ဝဆီများကို တတ်နိုင်သမျှ လျှော့စား၍ အသွင်ပြောင်းဆီများ စားသုံးခြင်းကို လုံးဝရှောင်ကြဉ်ပါ။

ဒလမြို့နယ်၌ လူကုန်ကူးမှုတားဆီးကာကွယ်ရေးဆိုင်ရာ အသိပညာပေး ဟောပြော

ရန်ကုန် ဖေဖော်ဝါရီ ၁၆

ရန်ကုန်တိုင်းဒေသကြီး ဒလမြို့နယ်၌ တွံတေးခရိုင်အမျိုးသမီးရေးရာကြီးကြပ်ရေးအဖွဲ့နှင့် ဒလမြို့နယ်အမျိုးသမီးရေးရာနှင့် မိခင်နှင့် ကလေးစောင့်ရှောက်ရေးအသင်းတို့ ပူးပေါင်းဆောင်ရွက်သည့် လူကုန်ကူးမှုတားဆီးကာကွယ်ရေးဆိုင်ရာ အသိပညာပေး ဟောပြောပွဲကို ဖေဖော်ဝါရီ ၁၅ ရက်က ဒလမြို့နယ် ဘုရင့်နောင်ရပ်ကွက်ရှိ အုပ်ချုပ်ရေးမှူးရုံးခန်း၌ ကျင်းပသည်။

ဟောပြောပွဲတွင် ခရိုင် အမျိုးသမီးရေးရာနှင့် မိခင်နှင့်ကလေးစောင့်ရှောက်မှုကြီးကြပ်ရေးအဖွဲ့ ဥက္ကဋ္ဌ ဒေါ်ဇာဇာယမင်းဦးက အမှာစကားပြောကြားပြီး အမှတ် (၆) လူကုန်ကူးမှုတားဆီးနှိမ်နင်းရေးရဲတပ်ဖွဲ့စု ရဲအုပ်သန်းထွန်းနိုင်၊ မြို့နယ်ဥပဒေအရာရှိ ဒေါ်သက်ဖွင့်ကျော်နှင့် မြို့နယ်လူကုန်ကူးမှုတားဆီးကာကွယ်ရေးအဖွဲ့ဥက္ကဋ္ဌ ဦးစိုင်းအောင်မြတ်တို့က လူကုန်ကူးမှုတားဆီး ကာကွယ်ရေးနှင့်ပတ်သက်၍ အသိပညာပေးဆွေးနွေးဟောပြောသည်။

ထို့နောက် တက်ရောက်လာသူများအား လူကုန်ကူးမှုတားဆီးကာကွယ်ရေးဆိုင်ရာ အသိပညာပေး လက်ကမ်းစာစောင်များကို အခမဲ့ဖြန့်ဝေပေးခဲ့သည်။ **ခင်စန္ဒာမြင့် (ပြန်/ဆက်)**

ကရင်ပြည်နယ် ဘားအံမြို့နယ် အမှတ်(၃)ရပ်ကွက်၌ မီးဘေးလုံခြုံရေးနှင့် မီးဘေးအန္တရာယ်ကင်းဝေးစေရေးအတွက် မြို့နယ်မီးသတ်ဦးစီးမှူး ဦးဆောင်၍ သန္ဓေတပ်ဖွဲ့ဝင်များ၊ အရန်တပ်ဖွဲ့ဝင်များ၊ ရပ်ကွက်အုပ်ချုပ်ရေးမှူးနှင့် ရာအိမ်မှူးများ ဖေဖော်ဝါရီ ၁၅ ရက်က ကွင်းဆင်းစစ်ဆေးဆောင်ရွက်စဉ်။

ခရိုင်(ပြန်/ဆက်)

မွန်ပြည်နယ် မော်လမြိုင်မြို့နယ် စီမံအုပ်ချုပ်ရေးအဖွဲ့ဥက္ကဋ္ဌ ဦးအောင်ဝင်းနိုင် ကြီးကြပ်၍ မြို့နယ်မီးသတ်ဦးစီးမှူး ဦးစိုးကျော်သူနှင့် မီးသတ်တပ်ဖွဲ့ဝင်များ ဖေဖော်ဝါရီ ၁၄ ရက်က မီးဘေးကြိုတင်ကာကွယ်ရေးအတွက် မော်လမြိုင်မြို့ ရပ်ကွက်များအတွင်းရှိ စက်သုံးဆီအရောင်းဆိုင်များ၊ သိုလှောင်ရုံများ၊ ဈေးဆိုင်များကို ကွင်းဆင်းစစ်ဆေးစဉ်။ ခင်စန်းမြင့်(ပြန်/ဆက်)

ရောဝတီတိုင်းဒေသကြီး ပုသိမ်မြို့ရှိ ဟိုတယ်များကို မီးဘေးအန္တရာယ် ကြိုတင်ကာကွယ်ရေးအတွက် မြို့နယ်ဒုတိယမီးသတ်ဦးစီးမှူး ဦးစိန်နိုင်ဝင်း ဦးဆောင်သည့် တပ်ဖွဲ့ဝင်များက ဖေဖော်ဝါရီ ၁၅ ရက်က ကွင်းဆင်းစစ်ဆေးဆောင်ရွက်စဉ်။

ခရိုင် (ပြန်/ဆက်)

တနင်္သာရီတိုင်းဒေသကြီး ကော့သောင်းမြို့၌ ခရိုင်မီးသတ်ဦးစီးမှူး ဦးမျိုးသူရဝင်း ဦးဆောင်၍ မြို့နယ်စီမံအုပ်ချုပ်ရေးအဖွဲ့၊ ဝန်ထမ်းများနှင့် သန္ဓေ၊ အရန်မီးသတ်တပ်ဖွဲ့ဝင်များဖြင့် မီးဘေးလုံခြုံရေးအသိပညာပေးလက်ကမ်းစာစောင်များ ဖြန့်ဝေခြင်းနှင့် (191) စတစ်ကာများ ကပ်နှိပ်ခြင်းကို ဖေဖော်ဝါရီ ၁၅ ရက်က မြို့မဈေး၊ ကမ်းနားလမ်း၊ မီးသတ်လမ်းဆုံ၊ အုပ်ပင်တပ်၊ နန္ဒဝန်ဈေး စသည့်နေရာများ၌ ဆောင်ရွက်စဉ်။ ခရိုင်(ပြန်/ဆက်)

ကာယပညာနှင့်အားကစားနည်းပြ(မွမ်းမံ) သင်တန်း အမှတ်စဉ် (၂/ ၂၀၂၅) သင်တန်းဆင်းပွဲကျင်းပ

နေပြည်တော် ဖေဖော်ဝါရီ ၁၆
ပညာရေးဝန်ကြီးဌာန အခြေခံပညာဦးစီးဌာနနှင့် အားကစားနှင့် လူငယ်ရေးရာဝန်ကြီးဌာန အားကစားနှင့်ကာယပညာဦးစီးဌာနတို့ ပူးပေါင်းဖွင့်လှစ်သည့် ကာယပညာနှင့် အားကစားနည်းပြ(မွမ်းမံ) သင်တန်း အမှတ်စဉ်(၂/ ၂၀၂၅) သင်တန်းဆင်းပွဲ အခမ်းအနားကို ဖေဖော်ဝါရီ ၁၅ ရက်က လယ်ဝေးမြို့ အားကစားလေ့ကျင့်ရေးစခန်း အမှတ်(၂)၌ ကျင်းပသည်။

ဦးစွာ ပညာရေးဝန်ကြီးဌာန အခြေခံပညာဦးစီးဌာန ညွှန်ကြားရေးမှူးချုပ် ဦးကျော်စွာသွင်က သင်တန်းဆင်း အမှာစကား ပြောကြားသည်။

ဆက်လက်၍ကာယပညာနှင့် အားကစားနည်းပြ (မွမ်းမံ) သင်တန်းသား သင်တန်းသူများက ကာယပညာသင်ရိုးပါ ကိုယ်ကာယကြံ့ခိုင်မှုလေ့ကျင့်ခန်း အစီအစဉ် အတွဲအမှတ်(၃/၄) နှင့် ကာယပညာသင်ရိုးပါ Fitness Dance လေ့ကျင့်ခန်းတို့ဖြင့် သရုပ်ပြတင်ဆက်သည်။ အဆိုပါ သင်တန်းတွင် အားကစားနည်း ခုနစ်မျိုး သင်ကြားပို့ချခဲ့ကာ သင်တန်းသား သင်တန်းသူ ၃၁၀ တက်ရောက်ပြီး သင်တန်းကာလမှာ ၁၅ ရက်ဖြစ်ကြောင်း သိရသည်။

ဝေကြည်(ပြန်/ဆက်)

ထန်းတပင်မြို့နယ်၌ သဘာဝပတ်ဝန်းကျင်ထိန်းသိမ်းရေးဆိုင်ရာ အသိပညာပေးဟောပြော

ရန်ကုန် ဖေဖော်ဝါရီ ၁၆
ရန်ကုန်တိုင်းဒေသကြီး ထန်းတပင်မြို့နယ် သစ်တောဦးစီးဌာနက သစ်တောထိန်းသိမ်းရေး၊ ရေသယံဇာတထိန်းသိမ်းရေးနှင့် မီးခိုးမြူငွေ့လျှော့ချရေးဆိုင်ရာ အသိပညာပေး ဟောပြောပွဲကို ဖေဖော်ဝါရီ ၁၅ ရက်က လမုတန်းကြီးကျေးရွာရှိ ဘုန်းတော်ကြီးကျောင်း၌ ကျင်းပသည်။

အဆိုပါ ဟောပြောပွဲတွင် မြို့နယ်သစ်တောဦးစီးဌာန ဦးစီးမှူး ဦးနိုင်လင်းထွန်းက သစ်တောများမှ ပေးစွမ်းနိုင်သည့် ဂေဟစနစ်ဆိုင်ရာ အကျိုးကျေးဇူးများ၊ ရေသယံဇာတထိန်းသိမ်းရန်နှင့် ရေဝေရေလဲ ဒေသကြီးများ အကြောင်း၊ ရေအရင်းအမြစ်များ ထိန်းသိမ်းခြင်းကြောင့် ရရှိမည့် အကျိုးကျေးဇူးများ၊ ရာသီဥတုပြောင်းလဲမှု လျှော့ချရေးတွင် သစ်တောများ၏ အရေးပါမှု၊ အကျိုးကျေးဇူးများနှင့် မီးခိုးမြူငွေ့လျှော့ချရေးအတွက် Fire Hotspots များ လျှော့နည်းကျဆင်းအောင် တောမီးရှို့ခြင်း၊ လယ်ယာများ မီးရှို့ခြင်းများ မပြုလုပ်ရန်တို့ကို အသိပညာပေး ဟောပြောပြီး ဒုတိယမီးသတ်ဦးစီးမှူး ဦးမျိုးနိုင်ဦး က မီးလောင်မှုများ မဖြစ်ပွားစေရေးတို့ကို အသိပညာပေး ဟောပြောကာ မြို့နယ်သစ်တော ဦးစီးဌာန ဝန်ထမ်းများက အသိပညာပေး လက်ကမ်း စာစောင်များ ဖြန့်ဝေပေးခဲ့ကြောင်း သိရသည်။

ဇင်မင်းထိုက်(ထန်းတပင်)

ပန်ဆန်းမြို့နယ်၌ အသက် တစ်နှစ်မှ ငါးနှစ်ကလေးငယ်များကို ကာကွယ်ဆေးထိုးနှံ့ တိုက်ကျွေး

တောင်ကြီး ဖေဖော်ဝါရီ ၁၆
အသက် တစ်နှစ်မှ ငါးနှစ်အရွယ် ကလေးငယ်များအား Big Cath-Up နည်းဖြင့် ကာကွယ်ဆေးထိုးနှံ့တိုက်ကျွေးခြင်းကို ဖေဖော်ဝါရီ ၁၅ ရက်က ရှမ်းပြည်နယ်(မြောက်ပိုင်း) ပန်ဆန်းမြို့၌ ပြုလုပ်သည်။

ကာကွယ်ဆေးထိုးနှံ့တိုက်ကျွေးခြင်းကို မြို့နယ်ပြည်သူ့ကျန်းမာရေးဦးစီးဌာနမှူး ဒေါက်တာစိုင်းစိုးဟိန်းနှင့် ပြည်သူ့ကျန်းမာရေးဝန်ထမ်းများက ဆေးထိုးအဖွဲ့များခွဲကာ အသက် တစ်နှစ်မှ ငါးနှစ်အတွင်း ကာကွယ်ဆေးအကြိမ်ပြည့် မထိုးနှံ့ရသေးသော ကလေးငယ်များနှင့် ကာကွယ်ဆေး ထိုးနှံ့ခြင်းမရှိသေးသော ကလေးငယ်များအား မြို့နယ်ဆေးထိုးစုရုပ်များဖြစ်သည့် ပန်ဆန်း၊ ရောင်တိန်း၊ တိန်းအော၊ ပန်မောက်၊ နမ့်ကာပိုင်း၊ နားကောင်၊ ပန်ယန်း မိုင်းမောမြို့နယ်၌ ကုန်းမင်စန်း၊ ပန်တွန်း၊ ပန်ဝိုင်မြို့နယ်၌ နားဝီး၊ ဌီးမား၊ ပန်ဝိုင်၊ လုံထန်

ကျေးရွာများ၌ ငါးမျိုးစပ်ကာကွယ်ဆေး ပိုလီယိုရောဂါကာကွယ်ဆေး၊ ထိုးဆေး/သောက်ဆေး၊ ဝက်သက်-ဂျိုက်သိုးရောဂါကာကွယ်ဆေးနှင့် ဂျပန်ဦးနှောက်အမြှေးရောင် ကာကွယ်ဆေးတို့ကို ထိုးနှံ့တိုက်ကျွေးခဲ့ကြောင်း သိရသည်။

စိုင်းထွန်း(ပြန်/ဆက်)

ခရမ်းမြို့နယ်၌ ကျေးလက်ကုန်ထုတ်လမ်းဖောက်လုပ်ခြင်းနှင့် ဆက်စပ်လုပ်ငန်းများ ဆောင်ရွက်နေမှုစစ်ဆေး

ခရမ်း ဖေဖော်ဝါရီ ၁၆
ရန်ကုန်တိုင်းဒေသကြီး ခရမ်းမြို့နယ် ကျေးလက်ဒေသဖွံ့ဖြိုးတိုးတက်ရေးဦးစီးဌာနက ကျေကန်ကျေးရွာနှင့် ကျုံမရေကျေးရွာများ၌ ကျေးလက်ဂဝံကုန်ထုတ်လမ်း၊ တံတားဖောက်လုပ်ခြင်းနှင့် ဆက်စပ်လုပ်ငန်းဆောင်ရွက်နေမှု အခြေအနေများကို ယနေ့နံနက်ပိုင်းက ခရိုင်ဦးစီးမှူးနှင့် တာဝန်ရှိသူများက အဆိုပါ ကျေးရွာ၌ ကွင်းဆင်းစစ်ဆေးသည်။

ထိုသို့စစ်ဆေးရာတွင် သန်လျင်ခရိုင် ကျေးလက်ဒေသဖွံ့ဖြိုးတိုးတက်ရေးဦးစီးဌာန ဦးစီးမှူး ဒေါ်အေးအေးကြူ၊ မြို့နယ်ဦးစီးမှူး ဒေါ်ထားထားနိုင်နှင့် အင်ဂျင်နီယာဝန်ထမ်းများသည် ကျေးရွာဖွံ့ဖြိုးရေးကော်မတီဝင်များနှင့်အတူ ကျုံကန်ကျေးရွာ၌ အရှည် တစ်မိုင် ၄ ဒသမ ၂၅ ဖာလုံ၊ အကျယ် ၁၂ ပေ၊ ဒု ကိုးလက်မရှိ ကျေးလက် ဂဝံကုန်ထုတ်လမ်းဖောက်လုပ်ခြင်းနှင့် ယင်းလမ်းပေါ်ရှိ တံတားတစ်စင်း တည်ဆောက်နေမှုအခြေအနေများကို ကြည့်ရှုစစ်ဆေးသည်။

ဆက်လက်၍ ခရိုင်ဦးစီးမှူးနှင့် တာဝန်ရှိသူများသည် ကျုံမရေကျေးရွာ၌ အရှည် ၇ ဒသမ ၈၈ ဖာလုံ၊ အကျယ် ၁၂ ပေ၊ ဒု ကိုးလက်မရှိ ကျေးလက် ဂဝံကုန်ထုတ်လမ်းဖောက်လုပ်ခြင်းနှင့် ဆက်စပ်လုပ်ငန်းများ ဆောင်ရွက်နေမှု အခြေအနေများကို ကြည့်ရှုစစ်ဆေးသည်။ အဆိုပါ ကျေးရွာ နှစ်ရွာ၌ ကျေးလက် ဂဝံကုန်ထုတ်လမ်းခင်းခြင်း၊ တံတားတည်ဆောက်ခြင်းနှင့် ဆက်စပ်လုပ်ငန်းများကို ၂၀၂၄-၂၀၂၅ ဘဏ္ဍာနှစ် တိုင်းဒေသကြီး ခွင့်ပြုရန်ပုံငွေများကို အသုံးပြုကာ အကောင်အထည်ဖော် ဆောင်ရွက်လျက်ရှိကြောင်း သိရသည်။

မောင်ခိုင်

သာယာဝတီမြို့နယ်၌ PM 2.5 အကြောင်း သိကောင်းစရာ အသိပညာပေး ဟောပြော

သာယာဝတီ ဖေဖော်ဝါရီ ၁၆
ပဲခူးတိုင်းဒေသကြီး သာယာဝတီမြို့နယ်၌ ပြန်ကြားရေးနှင့်ပြည်သူ့ဆက်ဆံရေးဦးစီးဌာန ပတ်ဝန်းကျင်ထိန်းသိမ်းရေးဦးစီးဌာနနှင့် ပညာရေးဌာနတို့ ပူးပေါင်း၍ PM 2.5 အကြောင်း သိကောင်းစရာအသိပညာပေး ဟောပြောပွဲကို ဖေဖော်ဝါရီ ၁၄ ရက်က သာယာဝတီခရိုင် ပြန်ကြားရေးနှင့်ပြည်သူ့ဆက်ဆံရေးဦးစီးဌာန လူထုအခြေပြုဗဟိုဌာနခန်းမ၌ ကျင်းပသည်။

အဆိုပါဟောပြောပွဲတွင် ခရိုင်ပြန်ကြားရေးနှင့်ပြည်သူ့ဆက်ဆံရေးဦးစီးဌာန ဦးစီးမှူး ဒေါ်စန္ဒာမိုးက အမှာစကားပြောကြားပြီး ခရိုင်ပတ်ဝန်းကျင်ထိန်းသိမ်းရေးဦးစီးဌာန ဦးစီးမှူးက ဟောပြောပွဲ ပြုလုပ်ရခြင်း၏ ရည်ရွယ်ချက်ကို ရှင်းလင်းပြောကြားကာ ဒုတိယဦးစီးမှူး ဦးဟိန်းထိုက်အောင်က PM 2.5 အကြောင်း သိကောင်းစရာခေါင်းစဉ်ဖြင့် အသိပညာပေးဟောပြော၍ လက်ကမ်းစာစောင်များ ဖြန့်ဝေပေးခဲ့သည်။

သန့်ဇော် (ပြန်/ဆက်)

ကျောက်ဆည်မြို့နယ်၌ ဆိုလာစနစ်ဖြင့် ဆောင်ရွက်ထားသည့် အဝီစိရေတွင်း နှစ်တွင်းအား ကွင်းဆင်းကြည့်ရှု

ကျောက်ဆည် ဖေဖော်ဝါရီ ၁၆
မန္တလေးတိုင်းဒေသကြီး သမဝါယမဦးစီးဌာနမှ ဦးထွန်းဇော်ဦးနှင့် တာဝန်ရှိသူများသည် ဖေဖော်ဝါရီ ၁၄ ရက်က ကျောက်ဆည်မြို့နယ် ဌေးလှကျေးရွာ၌ ဆိုလာစနစ်ဖြင့် ဆောင်ရွက်ထားသည့် စိုက်ပျိုးရေးအဝီစိတွင်း နှစ်တွင်းကို ကြည့်ရှုစစ်ဆေးသည်။

အဆိုပါ ဆိုလာစနစ်သုံး အဝီစိရေတွင်းများသည် ဌေးလှကျေးရွာ လယ်ယာမြေနှင့် အထွေထွေသမဝါယမအသင်းသား တောင်သူဦးနေဝင်းနှင့် ဦးယဉ်မင်းထွန်းတို့၏ စိုက်ပျိုးမြေများ၌ တူးဖော်ထားသည့် အနက် ပေ ၃၀၀၊ အကျယ်လေးလက်မ အဝီစိတွင်းများဖြစ်ကြောင်း၊ ရေတွင်းများတွင် ၄၃ ဒေ့ဂြေ်ရှိသည့် အလျား ရှစ်ပေ၊ အနံ လေးပေ ဆိုလာ ၁၂ ချပ်စီ တပ်ဆင်အသုံးပြုထားကြောင်း၊ တောင်သူဦးနေဝင်း၏ အမှတ်(၁) အဝီစိ ရေတွင်းသည် တစ်နာရီလျှင် ရေဂါလန် ၃၂၀၀ ထွက်ရှိပြီး တောင်သူရှစ်ဦး၏ စိုက်ပျိုးမြေ ၂၄ ဧကကို စိုက်ပျိုးရေများပေးဝေသွားမည်ဖြစ်ရာ တောင်သူဦးယဉ်မင်းထွန်း၏ အမှတ်(၂)အဝီစိရေတွင်းသည် တစ်နာရီ ရေဂါလန် ၃၀၀၀ ထွက်ရှိပြီး တောင်သူ ကိုးဦး၏ စိုက်ပျိုးမြေ ၃၃ ဧကကို စိုက်ပျိုးရေများ ပေးဝေသွားမည်ဖြစ်ကြောင်း သိရသည်။

သက်မောင်(ကျောက်ဆည်)

❑ **မိမိပိုင် နိုင်ငံသားစိစစ်ရေးကတ်၊** Mobile SIM Card **၊** Mobile Payment Account **၊** Bank Account **များအား မသက်ဆိုင်သူထံသို့ အခကြေးငွေဖြင့် ရောင်းချခြင်း၊ ဌားရမ်းအသုံးပြုစေခြင်းများ ဆောင်ရွက်ပါက တည်ဆဲဥပဒေများနှင့် အညီ အရေးယူခံရနိုင်ပါသည်။**

ဝမ်းတွင်းမြို့နယ်၌ နွေသီးနှံပန်းတိုင်အထွက်နှုန်းရရှိစေရေး တောင်သူများနှင့် ဆွေးနွေး

ဝမ်းတွင်း ဖေဖော်ဝါရီ ၁၆

မန္တလေးတိုင်းဒေသကြီး ဝမ်းတွင်းမြို့နယ်၌ နွေသီးနှံပန်းတိုင်အထွက်နှုန်းရရှိရေးအတွက် တိုင်းဒေသကြီး သယံဇာတရေးရာဝန်ကြီး မြေပြင်ကွင်းဆင်းကြီးကြပ်ရေးအဖွဲ့ခေါင်းဆောင် ဦးရွှေဇင်နှင့် အဖွဲ့ဝင်များသည် ခရိုင်စီမံအုပ်ချုပ်ရေးအဖွဲ့ဥက္ကဋ္ဌ ဦးဇော်တင်မိုးနှင့် ခရိုင်အဆင့်ဌာနဆိုင်ရာများ၊ မြို့နယ်စီမံအုပ်ချုပ်ရေးအဖွဲ့ဥက္ကဋ္ဌ ဦးရဲမြင့်သိန်းနှင့် အဖွဲ့ဝင်များ၊ မြို့နယ်အဆင့်ဌာနဆိုင်ရာများနှင့်အတူ ဖေဖော်ဝါရီ ၁၆ ရက်က သခွတ်မြင့်ကျေးရွာနှင့် ရာသချာကျေးရွာရှိ နွေသီးနှံစိုက်ပျိုးမည့်တောင်သူများနှင့် တွေ့ဆုံသည်။

ဦးစွာ တိုင်းဒေသကြီး သယံဇာတရေးရာဝန်ကြီး မြေပြင်ကွင်းဆင်းကြီးကြပ်ရေးအဖွဲ့ ခေါင်းဆောင် ဦးရွှေဇင်က နွေသီးနှံစိုက်ပျိုးမည့် တောင်သူများနှင့် တွေ့ဆုံ၍ နွေသီးနှံပန်းတိုင်အထွက်နှုန်းရရှိစေရေး အတွက် ဆွေးနွေးခဲ့သည်။ ထို့နောက် တိုင်းဒေသကြီး မြေပြင်ကွင်းဆင်းကြီးကြပ်ရေးအဖွဲ့တွင် ပါဝင်သော ဌာနဆိုင်ရာများနှင့် မိတ္ထီလာခရိုင် စိုက်ပျိုးညှိနှိုင်းမှုအဖွဲ့ဥက္ကဋ္ဌ ခရိုင်စီမံအုပ်ချုပ်ရေးအဖွဲ့ ဥက္ကဋ္ဌ ဦးဇော်တင်မိုးတို့က စိုက်ပျိုးမည့် နှမ်း၊ ဂါ၊ နွေစပါးသီးနှံများ ပန်းတိုင်အထွက်နှုန်းရရှိရေး သက်ဆိုင်ရာကဏ္ဍအလိုက် ရှင်းလင်းဆွေးနွေးပြီး တောင်သူများ၏ တင်ပြချက်များအပေါ် တိုင်းဒေသကြီး သယံဇာတရေးရာဝန်ကြီးနှင့် တာဝန်ရှိသူများက ပေါင်းစပ်ညှိနှိုင်းဆောင်ရွက်ပေးသည်။

ဝမ်းတွင်းမြို့နယ်အနေဖြင့် နွေသီးနှံပန်းတိုင်အထွက်နှုန်းရရှိရေးအတွက် သခွတ်မြင့်ကျေးရွာတွင် နွေနှမ်း ၁၀၇၉ ဧက၊ နွေဂါ၈က ၁၇၀၊ နွေစပါး၈က ၁၅၅၀ စုစုပေါင်း ၂၇၉၉ ဧကနှင့် ကျားသေကန်ကျေးရွာတွင် နွေနှမ်း ၅၂ ဧက၊ နွေစပါး၁၇စ၉ ဧက စုစုပေါင်း ၂၃၄ ဧကကို ဒေသခံတောင်သူ ၂၇၀ က စိုက်ပျိုးသွားမည်ဖြစ်ကြောင်း သိရသည်။ **မြို့နယ်(ပြန်/ဆက်)**

သာစည်မြို့နယ်၌ X-Ray စက် ထပ်မံချထားမည့်နေရာနှင့် အတက်လမ်းအသစ် ထပ်မံတိုးချဲ့ဖောက်လုပ်မည့်နေရာတို့အား ကြည့်ရှု

သာစည် ဖေဖော်ဝါရီ ၁၆

လမ်းပန်းဆက်သွယ်မှု လုံခြုံချောမွေ့စေရေးနှင့် ကုန်စည်စီးဆင်းမှု မှန်ကန်မြန်ဆန်စေရေး အတွက် မန္တလေးတိုင်းဒေသကြီး လုံခြုံရေးနှင့် နယ်စပ်ရေးရာဝန်ကြီး ဗိုလ်မှူးကြီး နေလင်းစိုး၊ လမ်းပမ်းဆက်သွယ်ရေးဝန်ကြီး ဦးအောင်ဇော်ဦးတို့သည် တိုင်းဒေသကြီးအဆင့် ဌာနဆိုင်ရာများ၊ မိတ္ထီလာခရိုင် စီမံအုပ်ချုပ်ရေးအဖွဲ့ ဥက္ကဋ္ဌ ဦးဇော်တင်မိုးနှင့် အဖွဲ့ဝင်များ၊ ခရိုင်အဆင့်ဌာနဆိုင်ရာများ၊ မြို့နယ် စီမံအုပ်ချုပ်ရေးအဖွဲ့ဝင် ဗိုလ်မှူး တေဇာမြင့်နှင့် မြို့နယ်အဆင့်ဌာနဆိုင်ရာများနှင့်အတူ သာစည်မြို့နယ် မိတ္ထီလာ-တောင်ကြီးကားလမ်း ကျွဲတပ်ဆုံကျေးရွာ X-Ray စစ်ဆေးရေးဂိတ်၌ X-Ray စက် ထပ်မံချထားမည့်နေရာ၊ အတက်လမ်းအသစ် ထပ်မံတိုးချဲ့ဖောက်လုပ်မည့် နေရာနှင့် ဝန်ထမ်းအိမ်ရာ ထပ်မံတိုးချဲ့မည့် နေရာတို့အား ဖေဖော်ဝါရီ ၁၅ ရက်က သွားရောက်ကြည့်ရှုသည်။

ထိုသို့ သွားရောက်ကြည့်ရှုရာ မူးယစ်တားဆီးနှိမ်နင်းရေးတပ်ဖွဲ့ မှူး ယာယီရဲမှူးချုပ် သန့်လွင်မောင်က လုပ်ငန်းဆောင်ရွက်မည့် အခြေအနေများနှင့် ပတ်သက်၍ တင်ပြရာ တိုင်းဒေသကြီးဝန်ကြီးများက သက်ဆိုင်ရာတာဝန်ရှိသူများနှင့် ပေါင်းစပ်ညှိနှိုင်းပေးပြီး လိုအပ်သည်များ မှာကြားခဲ့ကြောင်း သိရသည်။

မြို့နယ်(ပြန်/ဆက်)

Polytechnic တက္ကသိုလ်(ပင်လုံ)၌ (၁၇)ကြိမ်မြောက် ဘွဲ့နှင်းသဘင်ကျင်းပ

လွိုင်လင် ဖေဖော်ဝါရီ ၁၆

ရှမ်းပြည်နယ်(တောင်ပိုင်း) လွိုင်လင်မြို့ရှိ သိပ္ပံနှင့်နည်းပညာဝန်ကြီးဌာန အဆင့်မြင့်ပညာဦးစီးဌာန Polytechnic တက္ကသိုလ် (ပင်လုံ) တွင် (၁၇)ကြိမ်မြောက် အင်ဂျင်နီယာဘွဲ့ ဘွဲ့နှင်းသဘင်အခမ်းအနားကို အဆိုပါတက္ကသိုလ်၌ ယနေ့နံနက်ပိုင်းက ကျင်းပသည်။

ဦးစွာ ဘွဲ့အပ်နှင်းရန် စီမံခန့်ခွဲရေးအဖွဲ့နှင့် ပညာရေးအဖွဲ့တို့က အစည်းအဝေးခန်းမတွင် အမေးအဖြေ ပြုလုပ်ပြီးနောက် ဘွဲ့နှင်းသဘင် အခမ်းအနားကျင်းပရန် ဒုတိယပါမောက္ခချုပ် အမှူးပြုသော စီမံခန့်ခွဲရေးအဖွဲ့ဝင်များသည် ဘွဲ့နှင်းသဘင်ခန်းမအတွင်း ဝင်ရောက်နေရာယူကြသည်။ **(ယာပုံ)**

ထို့နောက် ဘွဲ့ယူမောင်မယ်များအား ဒုတိယပါမောက္ခချုပ် ဒေါက်တာထွန်းမြင့်က အင်ဂျင်နီယာဘွဲ့(မြို့ပြအင်ဂျင်နီယာ)၊ အင်ဂျင်နီယာဘွဲ့ (အီလက်ထရောနစ်အင်ဂျင်နီယာ)၊ အင်ဂျင်နီယာဘွဲ့ (လျှပ်စစ်စွမ်းအားအင်ဂျင်နီယာ)နှင့် အင်ဂျင်နီယာဘွဲ့(စက်မှုအင်ဂျင်နီယာ) စသည့်ဘွဲ့အသီးသီးကို အပ်နှင်းလိုက်သည်။ ဆက်လက်၍ ဒုတိယပါမောက္ခချုပ်က ဘွဲ့ယူမောင်မယ်များ၏ သက်ဆိုင်ရာဘွဲ့အသီးသီး အတွက် ဝတ်ရုံများကို ဝတ်ဆင်ခွင့်ပြုပေးပြီးနောက် အဝေးရောက်ဘွဲ့ယူသူများ၏ လက်မှတ်ရေးထိုးပြီး ဘွဲ့နှင်းသဘင် မိန့်ခွန်းပြောကြားသည်။

ယနေ့ကျင်းပသည့် ဘွဲ့နှင်းသဘင်တွင် မြို့ပြအင်ဂျင်နီယာဘွဲ့၊ အီလက်ထရောနစ် အင်ဂျင်နီယာဘွဲ့၊ လျှပ်စစ်စွမ်းအား အင်ဂျင်နီယာဘွဲ့နှင့် စက်မှုအင်ဂျင်နီယာဘွဲ့ တက်ရောက်ယူသူ စုစုပေါင်း ၈၂ ဦးနှင့် အဝေးရောက်ဘွဲ့ယူသူ ၁၃ ဦးရှိကြောင်း သိရသည်။ **လွိုင်လင်မိုး**

မန္တလေးတိုင်းဒေသကြီး ဝမ်းတွင်းမြို့နယ်၌ ဖေဖော်ဝါရီ ၁၆ ရက်တွင် မီးဘေးအန္တရာယ်ကင်းဝေးစေရန် မြို့နယ်မီးသတ်ဦးစီးဌာနက မီးဘေးကြိုတင်ကာကွယ်ရေး အသံချဲ့စက်ဖြင့် ဆော်သြခြင်းများ ဆောင်ရွက်စဉ်။ **မောင်ကျော်ကြီး**

မြောင်းမြမြို့၌ မီးဘေးအန္တရာယ်ကြိုတင်ကာကွယ်ရေး အသိပညာပေး ဟောပြောခြင်းနှင့် လက်တွေ့မီးငြိမ်းသတ်နည်း သရုပ်ပြလေ့ကျင့်ခြင်းကို ဖေဖော်ဝါရီ ၁၆ ရက်က မြောင်းမြ-လပွတ္တာကားလမ်းဘေးရှိ UK Familyစက်သုံးဆီဆိုင်၌ ခရိုင် မီးသတ်ဦးစီးမှူး ဦးထွန်းနိုင်ဦး ဦးဆောင်၍ ဦးစီးအရာရှိ ဦးဇော်မင်းက သရုပ်ပြစဉ်။

ဇေယျာ(မြောင်းမြ)

ဂျပန်ပညာရေးပြပွဲ (ရန်ကုန်) ၂၀၂၅ လူငယ် ကျောင်းသား ကျောင်းသူများ လာရောက်ကြည့်ရှုလေ့လာ

ရန်ကုန် ဖေဖော်ဝါရီ ၁၆

ဂျပန်ပညာရေးပြပွဲ(ရန်ကုန်) ၂၀၂၅ ကို ဖေဖော်ဝါရီ ၁၅ ရက်နှင့် ၁၆ ရက်တို့တွင် ရန်ကုန်မြို့ ကမာရွတ်မြို့နယ် ပြည်လမ်းအမှတ် ၅၂၇ ရှိ M-Tower ၌ ကျင်းပရာ ကျောင်းသား ကျောင်းသူများ လူငယ်များနှင့် စိတ်ပါဝင်စားသူများ လာရောက်ကြည့်ရှုလေ့လာကြသည်။

အဆိုပါပြပွဲကို မြန်မာနိုင်ငံဆိုင်ရာ ဂျပန်သံရုံး၊ MAJA Education Center တို့ ပူးပေါင်းပါဝင်မှုဖြင့် GSS Japanese Language Center က ကျင်းပခြင်းဖြစ်သည်။

ဂျပန်နိုင်ငံရှိ ပိုဇွာသိပ္ပံတက္ကသိုလ်များ၊ အသက်မွေးဝမ်းကျောင်းကောလိပ်များနှင့် ဂျပန်ဘာသာသင်တန်းကျောင်းများမှ တာဝန်ခံဆရာ ဆရာမများက ပြပွဲတွင် ရှင်းလင်းပြောကြားကြသည်။

ဂျပန်/ မြန်မာ စကားပြန်များကိုလည်း စီစဉ်ပေးထားပြီး လွတ်လပ်စွာ တိုက်ရိုက်မေးမြန်းဆွေးနွေးကြသည်။

ထို့ပြင် ပါဝင်ပြသသည့် ဂျပန်စာသင်ကျောင်းများအကြောင်း မိတ်ဆက်ခြင်း၊ ဂျပန်ပညာတော်သင်ဆိုင်ရာ သိကောင်းစရာများ ဟောပြောဆွေးနွေးခြင်း၊ ပညာသင်ထောက်ပံ့ကြေးဆိုင်ရာ အခွင့်အလမ်းများ၊ တက္ကသိုလ်တက်ရောက်နိုင်မည့်အခြေအနေ၊ အလုပ်အကိုင်အခွင့်အလမ်းများ၊ အချိန်ပိုင်းအလုပ်များနှင့် ပညာတော်သင်ဆိုင်ရာ အတွေ့အကြုံများကို ဆွေးနွေးဟောပြောကြသည်။

ပညာတော်သင် ထောက်ပံ့ကြေးရရှိရန် ကျောင်းသား ကျောင်းသူများအတွက် MAJA နှင့် OJEIC အဖွဲ့အစည်းမှ နှစ်စဉ် ပေးအပ်လေ့ရှိသော Scholarship Program များ၊ စာပေပြိုင်ပွဲများကိုလည်း ပြပွဲတွင် ရှင်းလင်းပြောကြားသည်။

ပြပွဲတွင် ဂျပန်နိုင်ငံမှ Kyoto University of Advanced Science၊ Chinzei Gakuin University၊ Yu Language Academy တို့ ပါဝင်ပြီး Myanmar Japan Center for Human Resources Development၊ Okayama University Japan Educational Information Center (OJEIC)၊ Myanmar Association of Japan Alumni(MAJA)၊ The Japan Foundation တို့ပါဝင် ပြသကြသည်။

ဂျပန်နိုင်ငံမှ License Academy International Department မှ YUJI KANASHIKI က ဂျပန်နိုင်ငံ၏ ပညာရေးနှင့် ကျောင်းများ အကြောင်းကို ကျောင်းသား ကျောင်းသူများ လူငယ်များနှင့် စိတ်ပါဝင်စားသူများ လာရောက်ကြည့်ရှုလေ့လာကြသည့်အတွက် ဝမ်းသာရပါကြောင်း ဂျပန်ဘာသာအရည်ချင်းစစ်စာမေးပွဲ (JLPT) ကို နိုင်ငံတကာမှ ဝင်ရောက်ဖြေဆိုရာတွင် မြန်မာနိုင်ငံမှ ဒုတိယ လူဦးရေအများဆုံးဖြစ်သည့်အတွက် ဂုဏ်ယူပါကြောင်း ပြောကြားသည်။

GSS Japanese Language Center မှ ကိုလပြည့်က ဂျပန်ပညာရေးပြပွဲကို ကျင်းပလာသည်မှာ ကိုးနှစ်ရှိပြီဖြစ်ပြီး သြဂုတ်လတွင် ထပ်မံကျင်းပရန် စီစဉ်ထားကြောင်း ပြောကြားသည်။ **မျိုးမင်းသူရ**

လွယ်ကူလေ့လာ အင်္ဂလိပ်စာ

မြန်မာနိုင်ငံတစ်ဝန်းရှိအခြေခံပညာ ကျောင်းသား၊ကျောင်းသူများအတွက် သင်ကြားသင်ယူမှုတွင် အကောင်းဆုံးအထောက်အကူဖြစ်စေရန် ရည်ရွယ်ပြီး ပညာရေးဝန်ကြီးဌာန၏ ပြဋ္ဌာန်းထားသော အခြေခံပညာသင်ရိုးညွှန်းတမ်းအပေါ်အခြေခံ၍ အင်္ဂလိပ်ဘာသာရပ်ဆိုင်ရာ ပါမောက္ခ ဆရာကြီး၊ ဆရာမကြီးများနှင့် ဝါရင့် ဆရာကြီး၊ ဆရာမကြီးများ ပြုစုရေးသားကြီးကြပ်တည်းဖြတ်ထားသည့် လွယ်ကူလေ့လာအင်္ဂလိပ်စာ Grade–4 မှ Grade–12 အထိ တန်းစဉ် အောင်ချက်မြင့်မားရေးအတွက် ကြိုတင်ပြင်ဆင်အောင်ပွဲဝင် နမူနာမေးခွန်း လေ့ကျင့်ခန်းများနှင့် အဖြေစုံကို ကျောင်းသား၊ ကျောင်းသူများ ကြိုတင်လေ့လာ လေ့ကျင့်နိုင်ရန် တနလင်္ဂနေ့တိုင်း ဖော်ပြပေးမည်ဖြစ်ပါသည်။ မြန်မာ့အလင်း စာတည်းအဖွဲ့.

Grade–4

Section (A) Listening

I. Listen carefully to the teacher and write True or False. (2 marks)

Example – 1. sixteen	(1) True

1. gloves (1) .....
2. a cap (2) .....
3. a raincoat (3) .....
4. a scarf (4) .....
5. socks (5) .....

Section (B) Reading

II. Read the following dialogue and fill in the blanks with the suitable words given in the box. (2 marks)

Do you have any?	Here you are
How much is it?	Can I help you?
I want two, please?	

Shopkeeper : ..... (1) .....
Customer : I want a toy robot, please. ..... (2) .....
Shopkeeper : Yes, we do.
Customer : ..... (3) .....
Shopkeeper : It's 4000 kyats.
Customer : ..... (4) .....
Shopkeeper : OK. That will be 8000 kyats.
Customer : ..... (5) .....
Shopkeeper : Thank you.

Section (C) Writing

III. Supply the correct form of the verb given in brackets. (2 marks)

1. I ..... (go) to school from Monday to Friday.
2. On Friday afternoon, I ..... (play) basketball with my friends.
3. On Saturday, I ..... (visit) my grandfather.
4. We ..... (play) chess.
5. Then, we ..... (go) to a restaurant and have lunch there.
6. On Sunday morning, I ..... (go) to the park.
7. I ..... (go) for a walk there.
8. In the afternoon, I ..... (go) shopping.
9. In the evening, I ..... (stay) at home and watch TV.
10. I ..... (tell) my plan for the next week.

Answer Keys

I. 1. True 2. False 3. True 4. False 5. False
II. 1. Can I help you? 2. Do you have any? 3. How much is it? 4. I want two, please? 5. Here you are
III. 1. will go 2. will play 3. will visit 4. will play 5. will go 6. will go 7. will go 8. will go 9. will stay 10. will tell

Grade–6

I. Complete the sentences with the appropriate words. The initial letters are given. (10 marks)

1. My name is S....., and I am a Grade 6 student.
2. There are twenty t..... desks with benches in my classroom.
3. The teacher's d..... and c..... are near the blackboard.
4. On the teacher's desk are a c..... and a d.....,
5. At the end of each lesson, we rush to the teacher and say, "Shall we c..... the blackboard, teacher?"
6. There is a b..... for story books, journals, and newspapers.
7. A c..... hangs above the blackboard to help us know the time.
8. The broom, the d....., and the d..... are at the back of the classroom.
9. Z..... dropped pieces of paper on the floor yesterday.
10. Our teacher always likes to keep the classroom c.....,

Answer Keys

I. 1. Soe Soe 2. three-seater 3. desk, chair 4. chalk-box, duster 5. clean 6. bookshelf 7. clock 8. dustpan, dustbin 9. Zaw Zaw 10. clean

Grade–7

I. Supply the correct form of words given in brackets. (10 marks)

1. ..... (adequate) amounts of Vitamin E are important for eye health.
2. A ..... (variety) of vitamins is necessary for good health.
3. Iron is essential for ..... (carry) oxygen in the blood.
4. ..... (deficient) levels of vitamins can lead to illness.
5. ..... (teeth) and bones become stronger with adequate calcium intake.
6. ..... (nutritious) foods provide essential vitamins and minerals.
7. Vitamin E is good for ..... (vision).
8. Vitamin K helps with ..... (clot) blood.
9. ..... (healthy) skin is supported by adequate Vitamin E.
10. ..... (deficient) amounts of magnesium may affect blood circulation.

Answer Keys

I. 1. Adequate 2. variety 3. carrying 4. Deficient 5. Teeth 6. Nutritious 7. vision 8. clotting 9. Healthy 10. Deficient

Grade–5

Section (A) Listening

I. Listen carefully to the teacher and match the phrases from column A and column B to make sentences. (5 marks)

Column A	Column B
(1) A nurse	(a) buy petrol
(2) A farmer	(b) cures animals
(3) A vet	(c) takes care of patients
(4) art museum	(d) do exercises
(5) petrol station	(e) grow crops
(6) sports centre	(f) see paintings

Section (B) Reading

II. Read the following dialogue and fill in the blanks with the suitable words given below. (10 marks)

zoo	animals	Sunday	shady	interesting
idea	see	cooler	hot	park

Bo Bo : Hi, Ni Ni. Are you free this ..... (1) .....,
Ni Ni : Yes, I am.
Bo Bo : Le's go to the ..... (2) .....,
Ni Ni : The zoo? Why the zoo?
Bo Bo : Because I love ..... (3) .....,
Ni Ni : How about the ..... (4) .....? It's nearer than the zoo.
Bo Bo : There isn't much to see in the park. At the zoo. We can see a lot of ..... (5) ..... animals.
Ni Ni : There aren't many trees in the zoo. So, it will be very ..... (6) .....,
Bo Bo : But I want to ..... (7) ..... tigers and lions.
Ni Ni : The park has a lot of trees and a lake. It will be ..... (8) ....., And we can have a picnic under the ..... (9) ..... trees.
Bo Bo : Ok. Good ..... (10) .....! Let's go to the park.

Section (C) Writing

III. Fill in the blanks with a suitable word form.(5 marks)

1. At the ..... (party), we're going to play games.
2. After that, we're going to eat ..... (cake) and ice cream.
3. I'm going to play the ..... (guitar) and my sister is going to sing.
4. I'm sure we'll have a ..... (wonderful) time.
5. I ..... (hope) to see you on Tuesday.

Answer Keys

I. 1. (c) 2. (e) 3. (b) 4. (f) 5. (a) 6. (d)
II. 1. Sunday 2. zoo 3. animals 4. park 5. interesting 6. hot 7. see 8. cooler 9. shady 10. idea
III. 1. party 2. cake 3. guitar 4. wonderful 5. hope

Grade–8

I. Fill in the blanks with the correct form of the verbs in the brackets. (10 marks)

1. Wind instruments ..... (produce) music only when air is blown into them.
2. The flute and the clarinet ..... (make) of wood.
3. We ..... (use) a drumstick to strike the bass drum.
4. We ..... (hit) the triangle with a metal bar to make a sound.
5. The conductor ..... (hold) the major mace during the performance.
6. We ..... (shake) the tambourine to produce a sound.
7. Wind instruments ..... (require) air to produce music.
8. Percussion instruments ..... (produce) sounds when they are struck.
9. We ..... (hit) the cymbals together to create a sound.
10. The flute and clarinet ..... (be) made of wood, while the trumpet is made of brass.

Answer Keys

I. 1. produce 2. are made 3. use 4. hit 5. holds 6. shake 7. require 8. produce 9. hit 10. are

အခြေခံပညာအင်္ဂလိပ်ဘာသာရပ်ဆိုင်ရာ ရှင်းလင်းချက်များနှင့် လေ့ကျင့်ခန်းများအပေါ် နားလည်မှု တစ်စုံတစ်ရာမရှိ၍ဖြစ်စေ၊ ယခုထက်ပိုမိုကောင်းမွန်စေရန် အကြံပြုလိုရှိ၍ဖြစ်စေ စီစဉ်သူ ဆရာဦးစိုးစံ (English for Students Supplement Editorial Group) ဖုန်း – 09 981163924 ထံ ဆက်သွယ်မေးမြန်း အကြံပြုနိုင်ပါသည်။

LALIGA

ဖေဖော်ဝါရီ ၁၈ ရက် နံနက် ၂ နာရီခွဲမှာ လာလီဂါပွဲစဉ် (၂၄) မှ စိတ်ဝင်စားဖွယ်ရာ အကောင်းဆုံးပွဲစဉ်တစ်ပွဲဖြစ်တဲ့ ဘာစီလိုနာနဲ့ ဗယ်လက်ကာနိုအသင်းပွဲစဉ်ကို ယှဉ်ပြိုင်ကစားသွားမှာ ဖြစ်ပါတယ်။ ဒါကြောင့် ဘယ်အသင်းက ရလဒ်ကောင်း ရယူသွားမလဲ လက်မလွတ်တမ်း စောင့်ကြည့်သွားရမှာ ဖြစ်ပါတယ်။

လာလီဂါပွဲစဉ် (၂၄)
ဘာစီလိုနာ - ဗယ်လက်ကာနို
ဇန်နဝါရီ ၁၈ အင်္ဂါနေ့
နံနက် ၂၃၀

ဘာစီလိုနာရဲ့ တိုက်စစ်ကို ဗယ်လက်ကာနိုအသင်း ဟန့်တားဖို့မလွယ်ဘူး

ဘာစီလိုနာ VS ဗယ်လက်ကာနို

နိုင်ပွဲဆက်မှတ်တမ်းနဲ့ အမှတ်ပေးဇယားဦးဆောင်ခွင့်ရဖို့ နာမည်ကြီး ဘာစီလိုနာတို့ ခြေကုန်ထုတ်လာမှာ သေချာတယ်။ ပြိုင်ဘက်ဗယ်လက်ကာနိုအသင်းကလည်း ရမှတ်ဆုံးရှုံးမှု မဖြစ်စေဖို့နဲ့ နိုင်ပွဲဆက်ရဖို့ အသင်းကို အကောင်းဆုံးပြင်ဆင်လာမှာပါ။ ဘာစီလိုနာက ဒီရာသီ လာလီဂါမှာ တိုက်စစ်အကောင်းဆုံးအသင်းအဖြစ် ရပ်တည်နေတယ်။ ဗယ်လက်ကာနိုက ဘာစီလိုနာအသင်းထက် တိုက်စစ်ပိုင်း၊ ခံစစ်ပိုင်း သိသိသာသာ အားနည်းတယ်။ ဒါကြောင့် ဘာစီလိုနာအသင်းရဲ့ တိုက်စစ်ကို ဗယ်လယ်ကာနိုအသင်းခံစစ်က ပွဲချိန်ပြည့် ထိန်းချုပ်ဟန့်တားဖို့ မလွယ်ဘူး။ ဗယ်လက်ကာနိုရဲ့ ရုန်းအားကြောင့် ဘာစီလိုနာအသင်း အခက်တွေ့နိုင်သေးလည်း နိုင်ပွဲရှာတွေ့ဖွယ်ရှိတယ်။

ဘာစီလိုနာနဲ့ ဗယ်လက်ကာနိုတို့ထိပ်တိုက်တွေ့ဆုံမှု နောက်ဆုံးသုံးပွဲရလဒ်

ဗယ်လက်ကာနို	၁ - ၂	ဘာစီလိုနာ	လာလီဂါ
ဘာစီလိုနာ	၃ - ၀	ဗယ်လက်ကာနို	လာလီဂါ
ဗယ်လက်ကာနို	၁ - ၁	ဘာစီလိုနာ	လာလီဂါ

လီဝမ်ဒေါ့စကီး (၃၆နှစ်)
ဘာစီလိုနာ (တိုက်စစ်)
၂၂ ပွဲကစား၊ ၁၉ ဂိုးသွင်း

ဂျော့ဒီဖရူတို့မ် (၂၇ နှစ်)
ဗယ်လက်ကာနို (ကွင်းလယ်)
၂၃ ပွဲကစား၊ ၄ ဂိုးသွင်း

ဘာစီလိုနာအသင်း နောက်ဆုံးသုံးပွဲရလဒ်

ဘာစီလိုနာ	၁ - ၀	ဒီပို့တီဗို	၂-၂-၂၀၂၅
ဗလင်စီယာ	၀ - ၅	ဘာစီလိုနာ	၇-၂-၂၀၂၅
ဆီဗီလာ	၁ - ၄	ဘာစီလိုနာ	၁၀-၂-၂၀၂၅

ဗက်လက်ကာနိုအသင်း နောက်ဆုံးသုံးပွဲရလဒ်

ဗယ်လက်ကာနို	၂ - ၁	ကျိုရိုနာ	၂၆-၁-၂၀၂၅
လီဂါနက်စ်	၀ - ၁	ဗယ်လက်ကာနို	၁-၂-၂၀၂၅
ဗယ်လက်ကာနို	၁ - ၀	ဗယ်လာဒိုလစ်	၈-၂-၂၀၂၅

ကာတာအိုးပင်းအမျိုးသမီး ဗိုလ်လုပွဲ အနီဆီမိုဗာက အော့စတာပင်ကို ကို အနိုင်ရဗိုလ်စွဲ

ယခုနှစ် ကျင်းပသည့် ကာတာအိုးပင်းအမျိုးသမီးတစ်ဦးချင်းပြိုင်ပွဲ ဗိုလ်လုပွဲတွင် အမေရိကန်တင်းနစ်မယ် အမန်ဒါ အနီဆီမိုဗာက လတ်ဗီယားတင်းနစ်မယ် ဂျယ်လီနာ အော့စတာပင်ကို အနိုင်ရရှိပြီး ၎င်း၏ကစားသမားဘဝ အကြီးမားဆုံး အောင်မြင်မှုရရှိခဲ့သည်။

၎င်းသည် အဆိုပါ ဗိုလ်လုပွဲတွင် ပြင်သစ်အိုးပင်းချန်ပီယံ ဟောင်း အော့စတာပင်ကို ကို ၆-၄၊ ၆-၃ ရလဒ်ဖြင့် နိုင်ပွဲရရှိခဲ့ခြင်း ဖြစ်သည်။

အနီဆီမိုဗာသည် ကာတာအိုးပင်းပြိုင်ပွဲတွင် အဇာရင်ကာ၊ ဘာဘိုဆာ၊ ဖာနန်ဒက်စ်၊ ကော့တိုက်စ်၊ အဲလက်စ်ဇန်ဒရိုဗာ စသည့် နာမည်ကြီး တင်းနစ်မယ်များကို အနိုင်ယူကျော်ဖြတ်ကာ ဗိုလ်လုပွဲသို့ ထိုက်ထိုက်တန်တန် တက်လှမ်းလာနိုင်ခဲ့သည်။

အနီဆီမိုဗာသည် ၂၀၁၉ ခုနှစ်က ကျင်းပခဲ့သည့် ပြင်သစ်အိုးပင်းပြိုင်ပွဲတွင် ဆီးမီးဖိုင်နယ်သို့ တက်လှမ်းနိုင်ခဲ့သည်။

ပီအက်စ်ဂျီက တူးလော့စ်ကို အနိုင်ယူပြီး အမှတ်ပေးဇယားကို ၁၀ မှတ်ပြတ် ဦးဆောင်

လီဂူးဝမ်း ပွဲစဉ် (၂၂) မှ တူးလော့စ်နှင့် အမှတ်ပေးဇယားဦးဆောင်သူ ပီအက်စ်ဂျီအသင်းပွဲစဉ်ကို ဖေဖော်ဝါရီ ၁၆ ရက် နံနက် ၂ နာရီ ၃၅ မိနစ်က ယှဉ်ပြိုင်ကစားခဲ့ရာ ပီအက်စ်ဂျီအသင်းက ပွဲကစားချိန် ၅၂ မိနစ်တွင် ရရှိခဲ့သော ရူးစ်၏ တစ်လုံးတည်းသောသွင်းဂိုးဖြင့် အနိုင်ရရှိခဲ့သည်။

နိုင်ပွဲပျောက်ဆုံးမှုကို ချေဖျက်ရန် ခြေကုန်ထုတ်လာသော တူးလော့စ်အသင်းသည် ယခုနှစ်ရာသီ လီဂူးဝမ်းတွင် တိုက်စစ်၊ ခံစစ် အကောင်းဆုံးအသင်းအဖြစ် ရပ်တည်နေသည့် ပီအက်စ်ဂျီအသင်းကို ခြေရည်တူကစားနိုင်ခဲ့သော်လည်း ဂိုးရရှိရန် နီးစပ်သည့်အခွင့်အရေး အချို့ကို ဖြုန်းတီးပစ်ခဲ့သည့်အတွက် ရှုံးပွဲကြုံတွေ့ခဲ့ခြင်းဖြစ်သည်။

ပီအက်စ်ဂျီအသင်းသည် ယခုအနိုင်ပွဲကြောင့် လီဂူးဝမ်းတွင် ၂၂ ပွဲ ကစားပြီး ရမှတ် ၅၆ မှတ်ဖြင့် အမှတ်ပေးဇယားကို ၁၀ မှတ်ပြတ် ဦးဆောင်နိုင်ခဲ့သည်။ ပြိုင်ဘက် တူးလော့စ်အသင်းက ယခုပွဲစဉ်ရှုံးနိမ့်မှုကြောင့် လီဂူးဝမ်းတွင် ရှုံးပွဲ ကိုးပွဲ ရှိလာပြီဖြစ်သည်။

အခြားပွဲစဉ်ရလဒ်တွင် မိုနာကိုက တစ်ယောက်လျော့ နနဲ့တက်စ်ကို ခုနစ်ဂိုး-တစ်ဂိုးဖြင့် နိုင်ပွဲရရှိခဲ့သည်။

■ မိုးဇော် - စုစည်းသည်

လေဗာကူဆင်က ဘိုင်ယန်မြူးနစ်ကို တစ်ဖက်သတ်ကစားနိုင်ခဲ့သော်လည်း သရေရလဒ်ဖြင့် ကျေနပ်ခဲ့ရ

ဘွန်ဒက်စ်လီဂါပွဲစဉ် (၂၂) မှ လက်ရှိချန်ပီယံ လေဗာကူဆင်နှင့် နာမည်ကြီး ဘိုင်ယန်မြူးနစ် အသင်းပွဲစဉ်ကို ဖေဖော်ဝါရီ ၁၆ ရက် နံနက်အစောပိုင်းက ယှဉ်ပြိုင်ကစားခဲ့ရာ လေဗာကူဆင်အသင်းက ပွဲချိန်တစ်လျှောက် တစ်ဖက်သတ်ဖိအားပေး ကစားနိုင်ခဲ့သော်လည်း ဂိုးမရှိသရေရလဒ်ဖြင့် ကျေနပ်ခဲ့ရသည်။

■ လေဗာကူဆင်နှင့် ဘိုင်ယန်မြူးနစ်အသင်းတို့ အကြိတ်အနယ်ယှဉ်ပြိုင်ကစားစဉ်။

လေဗာကူဆင်အသင်းသည် ဂိုးရရှိရန် နီးစပ်သည့် အခွင့်အရေး ငါးကြိမ်ရရှိခဲ့သော်လည်း ပြိုင်ဘက်အသင်းခံစစ်နှင့် ဂိုးသမားတို့ အကောင်းဆုံးဟန့်တား ကာကွယ်ထားနိုင်သည့်အတွက် ငါးကြိမ်စလုံး လွဲချော်ခဲ့သည်။

ပုံမှန်ခြေစွမ်းပြသရန် ရုန်းကန်ခဲ့ရသော ဘိုင်ယန်မြူးနစ်အသင်းသည် ယခုပွဲစဉ်တွင် အသင်းအဓိက တိုက်စစ်ကစားသမား ဟာရီ ကိန်း ဂိုးပေါက်ပျောက်ဆုံးမှုနှင့် ရင်ဆိုင်ခဲ့ရသည်။ ၎င်းသည် ယခုနှစ်ရာသီ ဘွန်ဒက်စ်လီဂါတွင် ပွဲ ၂၀ ကစားပြီး ၂၁ ဂိုး သွင်းယူထားသည်။

ထို့အပြင် ဘိုင်ယန်မြူးနစ်အသင်းသည် လေဗာကူဆင်အသင်းဘက်သို့ ဂိုးပေါက်ကန်သွင်းမှု နှစ်ကြိမ်သာရှိခဲ့သည်။ ပြိုင်ဘက် လေဗာကူဆင်က ဂိုးပေါက်ကန်သွင်းမှု ၁၅ ကြိမ်ရှိခဲ့သည်။ ဘိုင်ယန်မြူးနစ် အသင်းသည် ယခုပွဲစဉ် သရေကျခဲ့သော်လည်း အမှတ်ပေးဇယားကို ရှစ်မှတ်ပြတ်ဖြင့် ဆက်လက်ဦးဆောင်နိုင်ခဲ့သည်။

နောက်ဆုံးရအားကစားသတင်းတိုများ

- အက်သလက်တီကိုမက်ဒရစ်အသင်းက ခရစ္စတယ်ပဲလေ့စ်အသင်းမှ အသက် ၂၇ နှစ်အရွယ် ပြင်သစ်တိုက်စစ်ကစားသမား မာတီတာကို ခေါ်ယူရန် စိတ်ဝင်စားနေသည်။
- မန်စီးတီးအသင်းက ကီဗင်ဒီဘရိုင်း၏နေရာကို အတွေ့လန္တာ အသင်းမှ အသက် ၂၃ နှစ်အရွယ် ဘယ်လ်ဂျီယံကွင်းလယ်ကစားသမား ချားလီးစ်ဒီကိတဲလ်ရီနှင့် အစားထိုးရန် စီစဉ်နေသည်။
- ချယ်ဆီးအသင်းက ဘာစီလိုနာအသင်းမှ ပြင်သစ်ခံစစ်ကစားသမား ခွန်ဒီကို ပေါင် ၈၃ သန်းဖြင့် ကမ်းလှမ်းသွားရန် ဆန္ဒရှိနေသည်။
- လီဗာပူးအသင်းက စပါးအသင်းမှ အသက် ၂၃ နှစ်အရွယ် နယ်သာလန်ခံစစ်ကစားသမား မစ်ကီဗန်ဒီဗန်ကို ခေါ်ယူရန် စိတ်ဝင်စားနေသည်။

မြန်မာနိုင်ငံခြင်းလုံးအဖွဲ့ချုပ် ဒုတိယအကြိမ် အမှုဆောင်စုံညီအစည်းအဝေးကျင်းပ

ရန်ကုန် ဖေဖော်ဝါရီ ၁၆

အားကစားနှင့် လူငယ်ရေးရာဝန်ကြီးဌာန မြန်မာနိုင်ငံခြင်းလုံးအဖွဲ့ချုပ်(အသစ်) ဒုတိယအကြိမ် အမှုဆောင်စုံညီအစည်းအဝေးကို ယနေ့နံနက် ၁၀ နာရီက ရန်ကုန်မြို့ ဗဟန်းမြို့နယ် ဟိုတယ်ရွှေဂုံတိုင် (ရန်ကုန်)အစည်းအဝေးခန်းမ၌ ကျင်းပသည်။ **(အောက်ပုံ)**

ဦးစွာ မြန်မာနိုင်ငံခြင်းလုံးအဖွဲ့ချုပ် ဥက္ကဋ္ဌ ဦးသက်လွင်က အမှာစကားပြောကြားပြီး နာယကဦးစီးတင့်က (၃၃)ကြိမ်မြောက် အရှေ့တောင်အာရှပြိုင်ပွဲ၏ လူရွေးပွဲအခြေအနေ တင်ပြသည်။

ထို့နောက် ဒုတိယဥက္ကဋ္ဌများဖြစ်ကြသည့် တပ်မတော်ခြင်းလုံးဆပ်ကော်မတီ ဥက္ကဋ္ဌ ဗိုလ်မှူးချုပ် ရဲလွင်၊ ဦးဝင်းတင့်၊ ဦးထွန်းလင်းသောင်း၊ ဦးမျိုးသက်တို့က ခြင်းလုံးကဏ္ဍ၊ ယူနက်စကိုတင်ပြရန်ကိစ္စ ဆွေးနွေးတင်ပြကြသည်။

ဆက်လက်၍ မန္တလေးတိုင်းဒေသကြီး အမှုဆောင်များကိုယ်စား ဦးဇော်ဝင်းကလည်းကောင်း၊ နေပြည်တော်ကောင်စီနယ်မြေ အမှုဆောင်များကိုယ်စား ဦးအောင်ထိုက်သူက လည်းကောင်း ဆွေးနွေးတင်ပြကြသည်။

မြန်မာနိုင်ငံခြင်းလုံးအဖွဲ့ချုပ်သည် ၂၀၂၅ ခုနှစ် ဒီဇင်ဘာလတွင်ထိုင်းနိုင်ငံ ဘန်ကောက် မြို့၌ ကျင်းပမည့် (၃၃)ကြိမ်မြောက် အရှေ့တောင်အာရှ အားကစားဆီးဂိမ်းပြိုင်ပွဲတွင် မြန်မာ့ရိုးရာ ခြင်းလုံးအားကစားနည်းကို ဝင်ရောက်ယှဉ်ပြိုင်သွားမည်ဖြစ်ကြောင်း သိရသည်။ **တင်စိုး(မြန်မာ့အလင်း)**

ဖြတ်မြို့၌ ပြည်သူလူထု မီးဘေးလုံခြုံရေးအတွက် မီးသတိမူရေး၊ မီးဘေးကြိုတင်ကာကွယ်ရေး၊ မီးလောင်မှုများ မဖြစ်ပွားစေရေးအတွက် ဖြတ်ခရိုင်မီးသတ်ဦးစီးဌာနမှူး ဦးဇင်ထွန်း ဦးဆောင်၍ မီးသတ်တပ်ဖွဲ့ဝင်များ၊ရဲတပ်ဖွဲ့ဝင်များ၊ဌာနဆိုင်ရာတာဝန်ရှိသူများနှင့် လူမှုရေးအသင်းအဖွဲ့ဝင်များက ပြည်သူများအား မီးဘေးလုံခြုံရေး ပညာပေးလက်ကမ်းစာစောင်များ ဖြန့်ဝေခြင်းကို ဖေဖော်ဝါရီ ၁၅ ရက်က လူစည်ကားရာ လမ်းဆုံများတွင် ဆောင်ရွက်စဉ်။

ခိုင်ထူး(ပြန်/ဆက်)

ပန်းတောင်းမြို့နယ်၌ နေရပ်စွန့်ခွာပြည်သူများအား ထောက်ပံ့ငွေများပေးအပ်

ပန်းတောင်း ဖေဖော်ဝါရီ ၁၆

ပဲခူးတိုင်းဒေသကြီး ပန်းတောင်းမြို့နယ် အထွေထွေအုပ်ချုပ်ရေး ဦးစီးဌာနခန်းမ၌ နေရပ်စွန့်ခွာပြည်သူများအား ယနေ့နံနက်ပိုင်းက အမျိုးသားသဘာဝ ဘေးအန္တရာယ်ဆိုင်ရာ စီမံခန့်ခွဲမှုရန်ပုံငွေဖြင့် ထောက်ပံ့ငွေချီးမြှင့် ပေးအပ်ခြင်းအခမ်းအနား ကျင်းပသည်။

အခမ်းအနားတွင် ပန်းတောင်းမြို့နယ် စီမံအုပ်ချုပ်ရေးအဖွဲ့ ဥက္ကဋ္ဌ ဦးအောင်သူရက အမှာစကား ပြောကြားသည်။

ထို့နောက်မြို့နယ်စီမံအုပ်ချုပ်ရေးအဖွဲ့ ဥက္ကဋ္ဌ ဦးအောင်သူရန့်နှင့် အဖွဲ့ဝင်များ၊ အမျိုးသားသဘာဝဘေးအန္တရာယ်ဆိုင်ရာစီမံခန့်ခွဲမှု ဦးစီးဌာန လက်ထောက်ညွှန်ကြားရေးမှူး ဦးရာဇာဝင်းထွန်း၊ ဒုတိယမြို့နယ်အုပ်ချုပ်ရေးမှူး ဦးချစ်ကိုကိုတို့က နေရပ်စွန့်ခွာပြည်သူ တစ်ဦးလျှင် ဆန်ရိက္ခာဖိုးငွေကျပ် ၂၀၀၀ နှုန်းဖြင့် စုစုပေါင်း ပြည်သူ ၁၁၁၀ အား စုစုပေါင်း ငွေကျပ်သိန်း ၂၂၀၀၀၀ ကို ပေးအပ်ရာ နေရပ်စွန့်ခွာပြည်သူများကိုယ်စား ရပ်/ကျေး အုပ်ချုပ်ရေးမှူးများက လက်ခံခဲ့ပြီး ပြည်သူများထံ လက်ဝယ်အရောက် ပေးအပ်ခဲ့ကြောင်း သိရသည်။ **(ဝဲပုံ)**

လပြည့်လင်း(ပြန်/ဆက်)

ဝါးခယ်မမြို့နယ်အတွင်းရှိ စက်သုံးဆီအရောင်းဆိုင်များသို့ မီးဘေးလုံခြုံရေးစစ်ဆေးခြင်းများကို ဖေဖော်ဝါရီ ၁၆ ရက်တွင် မြို့နယ်မီးသတ်ဦးစီးမှူး ဦးတိုးနိုင်ဦး ဦးဆောင်၍ မီးသတ်တပ်ဖွဲ့ဝင်များ၊ အထွေထွေအုပ်ချုပ်ရေးဦးစီးဌာနနှင့် စည်ပင်သာယာရေးဝန်ထမ်းများ စစ်ဆေးဆောင်ရွက်စဉ်။

မြို့နယ်(ပြန်/ဆက်)

သာကေတမြို့နယ်၌ ပန်းခင်းစီမံချက်အဆင့်(၃) နိုင်ငံသားစိစစ်ရေးကတ်များ ပေးအပ်

ရန်ကုန် ဖေဖော်ဝါရီ ၁၆

ရန်ကုန်တိုင်းဒေသကြီး သာကေတမြို့နယ် လူဝင်မှုကြီးကြပ်ရေးနှင့် ပြည်သူ့အင်အားဝန်ကြီးဌာန ပန်းခင်းစီမံချက်အဆင့်(၃)ဖြင့် ဆောက်ရွက်ပြီးစီးသည့် နိုင်ငံသားစိစစ်ရေးကတ်များ ပေးအပ်ပွဲကို ဖေဖော်ဝါရီ ၁၄ ရက်က အမှတ်(၂)အခြေခံပညာအထက်တန်းကျောင်း စိန်ညီလာခန်းမ၌ ကျင်းပသည်။

ဦးစွာ မြို့နယ်စီမံအုပ်ချုပ်ရေးအဖွဲ့ ဥက္ကဋ္ဌ ဦးကျော်သူက အမှာစကားပြောကြားပြီး ဥပဒေအရကိုင်ဆောင်ခွင့်ရှိသော နိုင်ငံသားစိစစ်ရေးကတ်၊ ဇည့်နိုင်ငံသား၊ နိုင်ငံသားပြုလက်မှတ်တစ်မျိုးမျိုးကိုင်ဆောင်ခွင့်ရရှိနိုင်ရန်အတွက် ပန်းခင်းစီမံချက်အဆင့်(၃) ဖြင့် ဆောင်ရွက်ပြီးစီးသည့် စီမံချက်တွင် အကျိုးဝင်သောအသက်(၁၆)နှစ်နှင့် အသက်(၁၈)နှစ်ကြားရှိ ကျောင်းသား ၃၂ ဦး၊ ကျောင်းသူ ၅၁ ဦး စုစုပေါင်း ၈၃ ဦးအား နိုင်ငံသားစိစစ်ရေးကတ်များအား တာဝန်ရှိသူများက ပေးအပ်သည်။ **(အောက်ပုံ)** ထို့နောက် ကျောင်းအုပ်ဆရာကြီး ဦးစောသက် ဧအောင်က ကျေးဇူးတင်စကားပြောကြားခဲ့ကြောင်း သိရသည်။

အာကာလင်း

ဘုတ်ပြင်းမြို့ မြို့မဈေးကြီး၌ မီးဘေးကြိုတင်ကာကွယ်ရေး သရုပ်ပြလေ့ကျင့်ခြင်းကို မြို့နယ်မီးသတ်ဦးစီးဌာနနှင့် မြို့နယ်စည်ပင်သာယာရေးအဖွဲ့တို့ ပူးပေါင်း၍ ဖေဖော်ဝါရီ ၁၅ ရက်က ပြုလုပ်စဉ်။

မြို့နယ်(ပြန်/ဆက်)

ပူတာအိုခရိုင်၌ ၂၀၂၄-၂၀၂၅ ဘဏ္ဍာနှစ် ခွင့်ပြုရန်ပုံငွေဖြင့် ဆောင်ရွက်သည့် လမ်း၊ တံတားလုပ်ငန်းများ ကွင်းဆင်းစစ်ဆေး

ပူတာအို ဖေဖော်ဝါရီ ၁၆

ကချင်ပြည်နယ် ပူတာအိုခရိုင် ကျေးလက်လမ်းဖွံ့ဖြိုးရေးဦးစီးဌာနက ၂၀၂၄-၂၀၂၅ ဘဏ္ဍာနှစ် ခွင့်ပြုရန်ပုံငွေဖြင့် ဆောင်ရွက်သည့်လမ်း၊တံတားတည်ဆောက်ရေး လုပ်ငန်းများအား ဖေဖော်ဝါရီ ၁၁ ရက်

ကာ ကွင်းဆင်းဆောင်ရွက်သည်။

ပူတာအိုခရိုင် ကျေးလက်လမ်းဖွံ့ဖြိုးရေးဦးစီးဌာန လက်ထောက်ညွှန်ကြားရေးမှူး(မြို့ပြ) ဦးဝင်းသန့်အောင်သည် တာဝန်ခံအင်ဂျင်နီယာများနှင့်အတူ ၂၀၂၄-၂၀၂၅ ဘဏ္ဍာနှစ်ပြည်နယ်အထွေထွေပိုလျှံ ရန်ပုံငွေ(GRF) ငွေကျပ် ၁၉၈ သန်းဖြင့် ဆောင်ရွက်သည့် ပူတာအိုမြို့နယ် မာမဲ့ရှီးဒီကျေးရွာနှင့် အောက်ဆန်ဂေါင် ကျေးရွာချင်းဆက်လမ်းအရှည် ခြောက်ဖာလုံနှင့် အကျယ် ၁၈ ပေ သဲကျောက်လမ်းခင်းခြင်းလုပ်ငန်း ၈၀ ရာခိုင်နှုန်း ဆောင်ရွက်ပြီးစီးမှု အခြေအနေ၊ ၂၀၂၄-၂၀၂၅ ဘဏ္ဍာနှစ် ပြည်နယ်အထွေထွေပိုလျှံရန်ပုံငွေ (GRF) ငွေကျပ် ၉၉ ဒသမ ၁ သန်းဖြင့် ပူတာအိုမြို့နယ် မာမဲ့ရှီးဒီကျေးရွာအဝင် မာမဲ့ချောင်းကူးသစ်သားတံတားအရှည် ပေ ၁၂၀၊ အကျယ် ၁၄ ပေရှိ သစ်သားတံတားဆောက်လုပ်ခြင်းလုပ်ငန်း ၅၀ ရာခိုင်နှုန်းပြီးစီးမှု အခြေအနေနှင့် ၂၀၂၄-၂၀၂၅ ဘဏ္ဍာနှစ် ပြည်နယ်အထွေထွေပိုလျှံရန်ပုံငွေ (GRF) ငွေကျပ် ၈၅ သန်းဖြင့် မချမ်းဘောမြို့နယ် ကောင်းမှုလုံ - မန်နီ - ပန်ဆပ်လမ်းပေါ်ရှိ နမ်ကတောက်ချောင်းကူး ကြိုးတံတားအရှည် ၁၉၅ ပေနှင့် အကျယ်ငါးပေ ဆောက်လုပ်ခြင်းလုပ်ငန်း ၆၀ ရာခိုင်နှုန်း ပြီးစီးမှုအခြေအနေများကို ကွင်းဆင်းစစ်ဆေးသည်။

ပူတာအို(ပြန်/ဆက်)

❑ **နိုင်ငံ့ ဝန်ထမ်းများအား မည်သည့်နည်းလမ်းဖြင့် မဆို ခြိမ်းခြောက်ခြင်း၊ တာဝန် ထမ်းဆောင်မှုအား နှောင့်ယှက်ခြင်းများ ဆောင်ရွက်ပါက တည်ဆဲဥပဒေများနှင့် အညီ အရေးယူခံရနိုင်ပါသည်။**

တရားမဝင် သစ်မျိုးစုံ၊ လုပ်ငန်းသုံးပစ္စည်းများ၊ လူသုံးကုန်ပစ္စည်းများ၊ စားသောက်ကုန်ပစ္စည်းများနှင့် တရားမဝင်ကုန်ပစ္စည်းတင်မော်တော်ယာဉ်များ ဖမ်းဆီးရမိ

နေပြည်တော် ဖေဖော်ဝါရီ ၁၆

တရားမဝင်ကုန်သွယ်မှုတိုက်ဖျက်ရေးဦးဆောင်ကော်မတီ၏ ကြီးကြပ်ကွပ်ကဲမှုဖြင့် တရားမဝင်ကုန်သွယ်မှုများကို ဥပဒေနှင့်အညီ ထိရောက်စွာ တားဆီးအရေးယူနိုင်ရေး ဆောင်ရွက်လျက်ရှိသည်။

ဧရာဝတီတိုင်းဒေသကြီး တရားမဝင်ကုန်သွယ်မှုတိုက်ဖျက်ရေးအထူးအဖွဲ့၏ စီမံခန့်ခွဲမှုဖြင့် တာဝန်ကျပူးပေါင်းအဖွဲ့များက စစ်ဆေးမှုများ ဆောင်ရွက်ခဲ့ရာ ဖေဖော်ဝါရီ ၁၃ ရက်၊ ၁၄ ရက်နှင့် ၁၅ ရက်တို့တွင် မြန်အောင်ခရိုင်၊ ကျုံပျော်ခရိုင်၊ မအူပင်ခရိုင်နှင့် ပုသိမ်ခရိုင်တို့အတွင်း၌ တရားမဝင် အခြားသစ် ၉ ဒသမ ၆၆၄ တန် စုစုပေါင်း ခန့်မှန်းတန်ဖိုးငွေကျပ် ၁၇၈၀၁၉၄ ကို ဖမ်းဆီးရမိခဲ့ပြီး သစ်တောဥပဒေနှင့်အညီ အရေးယူဆောင်ရွက်လျက်ရှိသည်။

ဖေဖော်ဝါရီ ၁၅ ရက်တွင် အကောက်ခွန်ဦးစီးဌာန၏ စီမံခန့်ခွဲမှုဖြင့် တာဝန်ကျပူးပေါင်းအဖွဲ့က စစ်ဆေးမှုများဆောင်ရွက်ခဲ့ရာ မရမ်းချောင်အမြဲတမ်းစစ်ဆေးရေးစခန်း၌ မော်လမြိုင်မြို့မှ နေပြည်တော်သို့ မောင်းနှင်လာသည့် မော်တော်ယာဉ်တစ်စီးပေါ်မှ တရားဝင်စာရွက်စာတမ်း အထောက်အထားတင်ပြနိုင်ခြင်းမရှိသည့် စားသောက်ကုန်ပစ္စည်းနှစ်မျိုး (ခန့်မှန်းတန်ဖိုးငွေကျပ် ၆၂၂ ၀၀၀)နှင့် အဆိုပါပစ္စည်းများ တင်ဆောင်လာသည့် Higer Bus တစ်စီး (ခန့်မှန်းတန်ဖိုးငွေကျပ် ၄၀၀၀၀၀၀၀) စုစုပေါင်း ခန့်မှန်းတန်ဖိုးငွေကျပ် ၄၆၂၁ ၀၀၀ ကို ဖမ်းဆီးရမိခဲ့ပြီး အကောက်ခွန်လုပ်ထုံးလုပ်နည်းများနှင့်အညီ အရေးယူဆောင်ရွက်လျက်ရှိသည်။

ထို့ပြင် ကရင်ပြည်နယ် တရားမဝင်ကုန်သွယ်မှုတိုက်ဖျက်ရေးအထူးအဖွဲ့၏ စီမံခန့်ခွဲမှုဖြင့် တာဝန်ကျပူးပေါင်းအဖွဲ့က စစ်ဆေးမှုများ ဆောင်ရွက်ခဲ့ရာ ဇလာပြင်ပူးပေါင်းစစ်ဆေးရေးဂိတ်၌ သာမည်မှ မော်လမြိုင်မြို့သို့ သွားရောက်မည့် မော်တော်ယာဉ်နှစ်စီးပေါ်မှ တရားဝင်စာရွက်စာတမ်း အထောက်အထားတင်ပြနိုင်ခြင်းမရှိသည့် လုပ်ငန်းသုံးပစ္စည်းလေးမျိုး၊ လူသုံးကုန်ပစ္စည်းသုံးမျိုးနှင့် စားသောက်ကုန်ပစ္စည်းနှစ်မျိုး (ခန့်မှန်းတန်ဖိုးငွေကျပ် ၂၆၂၃ ၀၀၀)၊ အဆိုပါပစ္စည်းများ တင်ဆောင်ထားသည့် Higer Bus တစ်စီးနှင့် KIA Pregio Mini Bus တစ်စီး (ခန့်မှန်းတန်ဖိုးငွေကျပ် ၅၀၀၀၀၀၀၀) စုစုပေါင်း ခန့်မှန်းတန်ဖိုးငွေကျပ် ၃၁ ၂၃ ၀၀၀ ကို ဖမ်းဆီးရမိခဲ့ပြီး အကောက်ခွန်လုပ်ထုံးလုပ်နည်းများနှင့်အညီ အရေးယူဆောင်ရွက်လျက်ရှိသည်။

ကရင်ပြည်နယ်၌ ဖမ်းဆီးရမိမှု။

ယင်းအပြင် မန္တလေးတိုင်းဒေသကြီး တရားမဝင်ကုန်သွယ်မှုတိုက်ဖျက်ရေးအထူးအဖွဲ့၏ စီမံခန့်ခွဲမှုဖြင့် တာဝန်ကျပူးပေါင်းအဖွဲ့က စစ်ဆေးမှုများဆောင်ရွက်ခဲ့ရာ ရတနာပုံတံတား (မန္တလေး) စစ်ဆေးရေးဂိတ်၌ မန္တလေးမြို့မှ မုံရွာမြို့သို့ မောင်းနှင်လာသည့် မော်တော်ယာဉ်တစ်စီးပေါ်မှ တရားဝင်စာရွက်စာတမ်း အထောက်အထားတင်ပြနိုင်ခြင်းမရှိသည့် လုပ်ငန်းသုံးပစ္စည်း ၁၈ မျိုး (ခန့်မှန်းတန်ဖိုးငွေကျပ် ၆၅,၄၁၃,၀၀၀)နှင့် အဆိုပါပစ္စည်းများတင်ဆောင်လာသည့် Hino Rainbow Bus တစ်စီး (ခန့်မှန်းတန်ဖိုးငွေကျပ် ၂၈၀၀၀၀၀၀) ကိုလည်းကောင်း၊ (၁၆)မိုင်တိုးဂိတ်အနီး၌ မော်တော်ယာဉ်တစ်စီးပေါ်မှ တရားဝင်စာရွက်စာတမ်း အထောက်အထားတင်ပြနိုင်ခြင်းမရှိသည့် စားသောက်ကုန်ပစ္စည်းငါးမျိုး (ခန့်မှန်းတန်ဖိုးငွေကျပ် ၅,၈၉၀,၀၀၀)နှင့် အဆိုပါပစ္စည်းများ တင်ဆောင်လာသည့် စက်မှုဇုန်ထုတ် Doh Shwe Myanmar Mini Bus တစ်စီး (ခန့်မှန်းတန်ဖိုးငွေကျပ် ၃၀၀၀၀၀၀၀) ကိုလည်းကောင်း စုစုပေါင်း ခန့်မှန်းတန်ဖိုးငွေကျပ် ၁,၈၇,၃,၃၃၀ ကို ဖမ်းဆီးရမိခဲ့ပြီး အကောက်ခွန်လုပ်ထုံးလုပ်နည်းများနှင့်အညီ အရေးယူဆောင်ရွက်လျက်ရှိသည်။

ထို့အတူ တနင်္သာရီတိုင်းဒေသကြီး တရားမဝင်ကုန်သွယ်မှုတိုက်ဖျက်ရေးအထူးအဖွဲ့၏ စီမံခန့်ခွဲမှုဖြင့် တာဝန်ကျပူးပေါင်းအဖွဲ့များက စစ်ဆေးမှုများ ဆောင်ရွက်ခဲ့ရာ ကော့သောင်းမြို့ အေးရိပ်ငြိမ် ရပ်ကွက်ဦးအောင်ဧရယ(၅)လမ်းရှိ ကမ်းနားဆိပ်၌ စုပုံထားသောအကောက်ခွန်မဲ့ လူသုံးကုန်ပစ္စည်းနှစ်မျိုး၊ လုပ်ငန်းသုံးပစ္စည်းနှစ်မျိုး စုစုပေါင်း ခန့်မှန်းတန်ဖိုးငွေကျပ် ၇၃၀၀၀၀၀၀ ကို ဖမ်းဆီးရမိခဲ့ပြီး အကောက်ခွန်လုပ်ထုံးလုပ်နည်းများနှင့်အညီ အရေးယူဆောင်ရွက်လျက်ရှိသည်။

အလားတူ ပဲခူးတိုင်းဒေသကြီး တရားမဝင်ကုန်သွယ်မှုတိုက်ဖျက်ရေးအထူးအဖွဲ့၏ စီမံခန့်ခွဲမှုဖြင့် တာဝန်ကျပူးပေါင်းအဖွဲ့က စစ်ဆေးမှုများဆောင်ရွက်ခဲ့ရာ တောင်ငူခရိုင်နှင့် ပြည်ခရိုင်တို့အတွင်း၌ တရားမဝင်ကျွန်းသစ် ၃ ဒသမ ၉၀၀ တန်၊ သစ်မာ ၆ ဒသမ ၆၂၅ တန်၊ အခြားသစ် ၀ ဒသမ ၅၉၀ တန် စုစုပေါင်း ခန့်မှန်းတန်ဖိုးငွေကျပ် ၄,၇,၉,၅,၂,၉ ကို ဖမ်းဆီးရမိခဲ့ပြီး သစ်တောဥပဒေနှင့်အညီ အရေးယူဆောင်ရွက်လျက်ရှိသည်။

ဖေဖော်ဝါရီ ၁၃ ရက်၊ ၁၄ ရက်နှင့် ၁၅ ရက်တို့တွင် ဖမ်းဆီးရမိမှု စုစုပေါင်းမှာ အမှုတွဲ ၂၇ မှု၊ ခန့်မှန်းတန်ဖိုးငွေ ၅၆ဒေါ်လာ၉၀၂ ကျပ်ကို ဖမ်းဆီးရမိခဲ့သည်။ ထိုကဲ့သို့ တရားမဝင်တင်သွင်းလာမှုများကြောင့် တရားဝင်တင်သွင်းသည့် ကုန်သည်လုပ်ငန်းရှင်များအတွက် ဈေးကွက်ယှဉ်ပြိုင်နိုင်မှုစွမ်းအား ကျဆင်းခြင်းနှင့် ထိခိုက်နစ်နာမှုများ ဖြစ်ပေါ်နိုင်စေပြီး နိုင်ငံတော်အတွက် ရသင့်ရထိုက်သည့် အခွန်ဘဏ္ဍာဆုံးရှုံးနစ်နာခြင်းများ ဖြစ်ပေါ်စေနိုင်သည်။ သို့ဖြစ်ပါ၍ တရားမဝင်ကုန်စည်တင်သွင်းမှုများအား သက်ဆိုင်ရာတာဝန်ရှိသူများက ယခုထက်ပိုမိုတားဆီးစစ်ဆေးကြပ်မတ်ဆောင်ရွက်သွားမည်ဖြစ်ကြောင်း တရားမဝင်ကုန်သွယ်မှု တိုက်ဖျက်ရေးဦးဆောင်ကော်မတီမှ သိရသည်။

သတင်းစဉ်

ဝမ်းတွင်းမြို့နယ်၌ ဓာတ်ဆီထည့်ထားသောပီပါ အပူရှိန်လွန်ကဲ၍ မီးလောင်မှုဖြစ်ပွား

နေပြည်တော် ဖေဖော်ဝါရီ ၁၆

မန္တလေးတိုင်းဒေသကြီး ဝမ်းတွင်းမြို့နယ်၌ ဖေဖော်ဝါရီ ၁၅ ရက်က ဓာတ်ဆီထည့်ထားသောပီပါ အပူရှိန်လွန်ကဲ၍ မီးလောင်မှုဖြစ်ပွားခဲ့သည်။

ဖြစ်စဉ်မှာ ဖေဖော်ဝါရီ ၁၅ ရက် ညနေ ၄ နာရီတွင် ဝမ်းတွင်းမြို့နယ် ပင်းတလဲကျေးရွာနေ ဇော်ဝင်း(၅၅)နှစ်၏နေအိမ်၌ မီးလောင်မှုဖြစ်ပွားကြောင်း သတင်းအရ ပင်းတလဲ ရဲကင်းစခန်းမှတပ်ဖွဲ့ဝင်များ၊ မြို့နယ်မီးသတ်ဦးစီးဌာနမှ မီးသတ်တပ်ဖွဲ့ဝင်များပါဝင်သော ပူးပေါင်းအဖွဲ့က မီးသတ်ယာဉ်နှစ်စီးဖြင့် သွားရောက်မီးငြိမ်းသတ်ခဲ့ရာ မိနစ် ၅၀ ခန့်အကြာတွင် မီးငြိမ်းသွားခဲ့ပြီး ဖြစ်စဉ်အားစိစစ်ရာ ဇော်ဝင်း၏ နေအိမ်အနောက်ဘက်ရှိ ဓာတ်ဆီ ၁၂ ဂါလန်ထည့်ထားသော ပီပါမှ အပူရှိန်လွန်ကဲ၍ မီးစတင်လောင်ကျွမ်းခဲ့ခြင်းဖြစ်ပြီး မီးလောင်မှုကြောင့် ၎င်း၏ ၄ x ၃ ပင် ထန်းရွက်တဲပါနေအိမ်နှစ်လုံးနှင့် ဆိုင်ကယ်နှစ်စီးတို့ မီးလောင်ပျက်စီးဆုံးရှုံးခဲ့သောကြောင့် ဇော်ဝင်းအား ဝမ်းတွင်းမြို့မရဲစခန်းက အမှုဖွင့်အရေးယူထားကြောင်း သိရသည်။

ရဲပြန်ကြား

ဝမ်းတွင်းမြို့နယ်၌ ဓာတ်ဆီထည့်ထားသောပီပါ အပူရှိန်လွန်ကဲ၍ မီးလောင်မှု။

မုဒုံမြို့နယ်၌ လိုင်စင်မဲ့မော်တော်ယာဉ်တစ်စီး ဖမ်းဆီးရမိမှု။

မုဒုံမြို့နယ်၌ လိုင်စင်မဲ့မော်တော်ယာဉ်တစ်စီး ဖမ်းဆီးရမိ

နေပြည်တော် ဖေဖော်ဝါရီ ၁၆

မွန်ပြည်နယ် မုဒုံမြို့နယ်၌ ဖေဖော်ဝါရီ ၁၅ ရက်က လိုင်စင်မဲ့မော်တော်ယာဉ်တစ်စီး ဖမ်းဆီးရမိခဲ့ကြောင်း သိရသည်။

ဖြစ်စဉ်မှာ ဖေဖော်ဝါရီ ၁၅ ရက် မွန်းလွဲ ၂ နာရီခွဲတွင် မုဒုံမြို့နယ် အမှတ်(၇၇) ယာဉ်ထိန်းရဲတပ်ဖွဲ့စု(မော်လမြိုင်)မှ တပ်ဖွဲ့ဝင်များက မုဒုံမြို့ ကန်ကလေးရပ် မော်လမြိုင်-သံဖြူဧရပ်သွားကားလမ်းတွင် ယာဉ်စစ်ဆေးခြင်းများဆောင်ရွက်နေစဉ် မုဒုံမြို့ဘက်မှ သံဖြူဧရပ်မြို့ဘက်သို့ သံဖြူဧရပ်မြို့နယ် စက်စဲကျေးရွာနေ စိုးရာဇာ(၃၁)နှစ်မောင်းနှင်လာသည့် MON-6 7H/xxxx HONDA FIT အဖြူရောင်မော်တော်ယာဉ်အား ရပ်တန့်စစ်ဆေးရာ ယာဉ်နှင့်ပတ်သက်သည့်အထောက်အထား တစ်စုံတစ်ရာပြသနိုင်ခြင်းမရှိဘဲ လိုင်စင်မဲ့ယာဉ်ဖြစ်ကြောင်း သိရှိရသဖြင့် စိုးရာဇာအား မုဒုံမြို့မရဲစခန်းက အမှုဖွင့်အရေးယူထားကြောင်း သိရသည်။

ရဲပြန်ကြား

ဥတ္တရသီရိမြို့နယ်၌ ရုံးသုံးစက္ကူဟောင်းများခိုးယူသူ အမျိုးသမီးတစ်ဦးအား ဖမ်းဆီးအရေးယူထား

နေပြည်တော် ဖေဖော်ဝါရီ ၁၆

နေပြည်တော် ဥတ္တရသီရိမြို့နယ်၌ ဖေဖော်ဝါရီ ၁၅ ရက်က ရုံးသုံးစက္ကူဟောင်းများခိုးယူသူ အမျိုးသမီးတစ်ဦးအား ဖမ်းဆီးအရေးယူထားသည်။

ဖြစ်စဉ်မှာ ဖေဖော်ဝါရီ ၁၅ ရက် မွန်းလွဲ ၁ နာရီခွဲတွင် ဥတ္တရသီရိမြို့နယ် စက်မှုဝန်ကြီးဌာနမှ လက်ထောက်ညွှန်ကြားရေးမှူး ဦးညွန့်ဝင်းလှသည် ရုံးခ်ဲ့ရှိနေစဉ် ပုဇွသီရိမြို့နယ် ရွာတော်တောင်ရွာနေ သန်းသန်းနွယ်(၃၆)နှစ်မှ ရိပ်သာအဆောက်အအုံအတွင်းရှိ ရုံးသုံးစက္ကူဟောင်း ၁၀ ပိသာခန့်ပါ ပိန်အိတ်ခုနစ်အိတ်၊ တစ်ပိသာလျှင် ငွေကျပ်၇၀၀ နှုန်းဖြင့် စုစုပေါင်းတန်ဖိုးငွေကျပ် ၄,၉၀၀၀ အား ဝင်ရောက်ခိုးယူသည်ကို စစ်ဆေးတွေ့ရှိရသဖြင့် သန်းသန်းနွယ်အား ဘုရားကုန်းမြို့မရဲစခန်းက အမှုဖွင့်အရေးယူထားကြောင်း သိရသည်။

ရဲပြန်ကြား

မူဆယ်မြို့နယ်၌ ငါးပစ်ဂိမ်းလောင်းကစားပြုလုပ်သူ အမျိုးသားတစ်ဦးနှင့် အမျိုးသမီးတစ်ဦးတို့အား ဖမ်းဆီးအရေးယူထား

နေပြည်တော် ဖေဖော်ဝါရီ ၁၆

ရှမ်းပြည်နယ်(မြောက်ပိုင်း) မူဆယ်မြို့နယ်၌ ဖေဖော်ဝါရီ ၁၅ ရက်က ငါးပစ်ဂိမ်းလောင်းကစားပြုလုပ်သူ အမျိုးသားတစ်ဦးနှင့် အမျိုးသမီးတစ်ဦးတို့အား ဖမ်းဆီးအရေးယူထားကြောင်း သိရသည်။

ဖြစ်စဉ်မှာ ဖေဖော်ဝါရီ ၁၅ ရက် မွန်းလွဲ ၁၂ နာရီခွဲတွင် မူဆယ်မြို့ ကောင်းမှုတုံ့ရပ်ကွက် ကျွန်းတော်လမ်းဘေးရှိ ကျူးတဲအတွင်း၌ လောင်းကစားပြုလုပ်နေကြောင်း သတင်းအရ မူဆယ်မြို့မရဲစခန်းမှ တပ်ဖွဲ့ဝင်များက သက်သေများနှင့်အတူ သွားရောက်စစ်ဆေးခဲ့ရာ အဆိုပါတဲအတွင်း၌ တွမ်ပိကော (၄၁)နှစ်နှင့် တစ်ရပ်ကွက်တည်းနေ မင်ြမိုးငြိမ်း(၃၇) နှစ်တို့ နှစ်ဦးအား ငါးပစ်ဂိမ်းစက်နှစ်လုံး၊ မင်ြမိုးငြိမ်းလွယ်ထားသည့် လွယ်အိတ်အတွင်းမှ ဂိမ်းအမှတ်ထည့်ရာတွင် အသုံးပြုသည့်ကတ် တစ်ခု၊ လောင်းကစားဒိုင်ပြုလုပ်ရာမှရရှိသည့် လောင်းကြေးငွေတို့နှင့်အတူ တွေ့ရှိသိမ်းဆည်းရမိခဲ့သဖြင့် တွမ်ပိကောနှင့် ငြိမ်းငြိမ်းတို့ နှစ်ဦးအား မူဆယ်မြို့မရဲစခန်းက အမှုဖွင့်အရေးယူထားကြောင်း သိရသည်။

ရဲပြန်ကြား

- အင်တာနက်ပေါ်တွင် သတင်းတု၊ သတင်းမှားများ လွှင့်တင်ခြင်း၊ မြန်မာ့ရိုးရာယဉ်ကျေးမှုနှင့် ကိုက်ညီမှုမရှိသည့် မဖွယ်မရာမှတ်တမ်းပုံများ၊ ဗီဒီယိုများအား ဖြန့်ဝေခြင်း၊ အခကြေးငွေဖြင့် ရောင်းချခြင်းများသည် တည်ဆဲဥပဒေများအရ အရေးယူခံရနိုင်ပါသည်။
- အွန်လိုင်းလောင်းကစားကြော်ငြာများ လက်ခံကြော်ငြာပေးခြင်းသည် တည်ဆဲဥပဒေများအရ အရေးယူခံရနိုင်ပါသည်။

ကြေးမုံသတင်းစာတွင် အထူးကဏ္ဍအဖြစ် ဖော်ပြပါရှိခဲ့သော လွယ်ကူလေ့လာသင်ခန်းစာ၊ မြန်မာ့အလင်းသတင်းစာတွင် အထူးကဏ္ဍအဖြစ် တနလ်ာနေ့တိုင်း ဖော်ပြပါရှိနေသော လွယ်ကူလေ့လာအင်္ဂလိပ်စာတို့ကို အမှတ်စဉ်၊ လစဉ် စုစည်းထုတ်ဝေသည်။

အောင်ချက်မြင့်မားရေးအတွက် ထုတ်ဝေသည့်
English for Students
SUPPLEMENT
ဘာသာရပ်ဆိုင်ရာ ပါရင့်ဆရာကြီးများ ကြီးကြပ်တည်းဖြတ်သော
လွယ်ကူလေ့လာ အင်္ဂလိပ်စာ
ဖြန့်ချိရေး
ရန်ကုန် – အေးမိမိလွင် (ရိုးကျော်စာပေ)
ဖုန်း-၀၉၅၀၈၉၈၇၁၊ ၀၉၄၄၃၂၄၅၂၂
ရန်ကုန် – အေးခင်မာဝင်း(ပညာမိမာန်စာအုပ်တိုက်)
ဖုန်း-၀၉၄၄၄ ၉၉၈ ၈၇၃၊ ၀၉၅၁၁ခ၆၇၄
နေပြည်တော် – အေးအေးသန့်(လမင်းအိမ်စာပေ)
ဖုန်း-၀၉၄၂၃၄၂၀၁၁၊ ၀၉ ၄၄ ၁ ၉ ခ ၆ ၈ ၂ ၂
မန္တလေး – အေးမိမိလွင် (ရောင်စဉ်စာပေ)
ဖုန်း-၀၉ ၄ ၄ ၄ ၁ ၀ ၁ ၉ ၁ ၉ ၊ ၀ ၉ ၇ ၇ ၃ ၃ ၁ ၁ ၆ ၁
သတင်းစာကိုယ်စားလှယ်နှင့် ရောဝတီဖြန့်ချိရေး
ဒေါ်ခွန်ခွန်ဂီ(မြင့်ဦးစာပေ)
ဖုန်း-၀၉ ၅ ၀ ၈ ၈ ၂ ၅ ၊ ၀ ၉ ၂ ၆ ၃ ၃ ၆ ၀ ၃ ၀
ဈေးနှုန်း – ၁၂၀၀ ကျပ်
ကျောင်းသားများ ကိုယ်ပိုင်ဝယ်ယူနိုင်ရန် ရိုးရှင်းသော ဘာသာပြန်ဆိုချက်ကို ကြည့်ရှုပါ။
ပညာရေးဝန်ကြီးဌာန မြန်မာနိုင်ငံစာစစ်ဦးစီးဌာန၏ စာပေးပွဲပေးခွင့်နှင်းပုံစံ၊ အမှတ်ပေးစည်းမျဉ်းနှင့်အညီ ပြုစုထားပါသည်။
Grade-4 မှ Grade-12 အထိ ထွက်ပြီ။
Ph : 018-387961, 09 400720084, 09 269006353, 09 981163924, 09 789450927

ငြင်းချက်ထုတ်ရန်ဆင့်စာ
တရားမကျင့်ထုံးဥပဒေ အမိန့်-၅၊ နည်းဥပဒေ-၂၀)
ပြည်ကြီးတံခွန်မြို့နယ်တရားရုံးတော်
၂၀၂၅ ခုနှစ်၊ တရားမကြီးမှုအမှတ် ၃၆

ဒေါ်သင်းသင်းမာ နှင့် ဗိုလ်မှူးခိုင်အုန်း (ငင်း၏အထူးကိုယ်စားလှယ်စာရသူ ဦးသန်းဝင်းစိုး)
တရားလို တရားပြိုင်

မန္တလေးမြို့၊ ပြည်ကြီးတံခွန်မြို့နယ်၊ (စ)ရပ်ကွက်၊ ၅၃လမ်း၊ ၁၂၁-၁၂၂ လမ်းကြားနေ ဗိုလ်မှူးခိုင်အုန်း(ဘ)ဦးအုန်းမောင်(ငင်း၏ အထူးကိုယ်စားလှယ်စာရသူ ဦးသန်းဝင်းစိုး)(ယခုနေရပ်လိပ်စာမသိ)သိစေရမည်။

သင့်အပေါ်၌ တရားလို ဒေါ်သင်းသင်းမာက မန္တလေးမြို့၊ ပြည်ကြီးတံခွန်မြို့နယ်၊ (ဈ)ရပ်ကွက်၊ အကွက်အမှတ်(လလ-၁၉)၊ ဦးဗိုင်အမှတ်(၄၄)၊ ဧရိယာ (၀.၀၅၅၁)ဧက အကျယ်အနံ-၃ ဗိုလ်မှူးခိုင်အုန်း အမည်ပေါက် ဂရန်မြေကွက်အား မှတ်ပုံတင်အရောင်းအဝယ်စာချုပ် ချုပ်ဆိုပေးစေလိမ့်မှုရလိုကြောင်းနှင့် လျှောက်ထားခဲ့ကြောင်း ကိုယ်တိုင်ဖြစ်၏ ၎င်းအမှုနှင့် စပ်လျဉ်း၍ အရေးကြီးသည့် စကားအရပ်ရပ်တို့ကို ချေပပြောဆိုနိုင်သူ ကိုယ်စားလှယ်နှင့်ဖြစ်စေ၊ ရှေ့နေနှင့်ဖြစ်စေ ၂၀၂၅ခုနှစ်၊ ဖေဖော်ဝါလ ၂၄ရက်(၁၃၈၆ခုနှစ်၊ တပို့တွဲလဆုတ် ၁၂ရက်) မွန်းမတည့်မီ ၁၀နာရီတွင် အထက်အမည်ပါသူ တရားလို၏အဆိုလွှာကို ထုချေရုင်းလင်းရန်ရုံးတော်သို့ လာရောက်ရမည်။ ၎င်းပြင် အထက်ပါရက်တွင် သင်မလာရောက်ပျက်ကွက်ခဲ့လျှင် သင့်မျက်ကွယ်တွင် ငြင်းချက်များကို ထုတ်ပေးလိမ့်မည်။ ၎င်းပြင်တရားလို၏ ကြည့်ရှုလိုသည့်စာချုပ်စာတမ်းများနှင့် သင်ကထုချေတင်ပြ အမှီပြုလိုသည့် စာချုပ်စာတမ်းအစိုးသည်တို့ကို သင်နှင့်အတူ ယူဆောင်လာရမည်။ သို့မဟုတ် သင့်ကိုယ်စားလှယ်ရှေ့နေလက်တွင် ထည့်အပ်လိုက်ရမည်။ သင်ကထုချေလွှာတင်သွင်းလိုလျှင် အမှုမဆိုင်မီလေးရက်က တင်သွင်းရမည်။

၂၀၂၅ ခုနှစ်၊ ဖေဖော်ဝါရီလ ၁၄ ရက် ဤရုံးတံဆိပ်ရိုက်နှိပ်၍ ကျွန်ုပ်လက်မှတ် ရေးထိုးထုတ်ပေးလိုက်သည်။

(ဆွေမာလှိုင်)
ဒုတိယမြို့နယ်တရားသူကြီး (၃)
ပြည်ကြီးတံခွန်မြို့နယ်တရားရုံး

ငြင်းချက်ထုတ်ရန်ဆင့်စာ
(တရားမကျင့်ထုံးဥပဒေ အမိန့်-၅၊ နည်းဥပဒေ-၂၀)
ပြည်ကြီးတံခွန်မြို့နယ်တရားရုံးတော်
၂၀၂၅ ခုနှစ်၊ တရားမကြီးမှုအမှတ်-၁၈

ဒေါ်မေနန်မြင့်မောင် နှင့် ဦးတင်
တရားလို တရားပြိုင်

မန္တလေးမြို့၊ ချမ်းအေးသာစံမြို့နယ်၊ ရန်ဖျိုးလုံရပ်ကွက်၊ အကွက်(၇၄၀) နေ ဦးတင်(ဘ)ဦးဘချစ် (ယခု နေရပ်လိပ်စာမသိ)သိစေရမည်။

သင့်အပေါ်၌ ဒေါ်မေနန်မြင့်မောင်က မန္တလေးမြို့၊ ပြည်ကြီးတံခွန်မြို့နယ်၊ (ဆ)ရပ်ကွက်၊ အကွက်အမှတ် (၁၅-၄)၊ ဦးပိုင်အမှတ်(၄၅)၊ ဧရိယာ ၀ ၁သမ ၀၅၅၁ဧကရှိ ဦးတင်အမည်ပေါက် ဂရန်မြေကွက်အား မှတ်ပုံတင်အရောင်းအဝယ်စာချုပ်ချုပ်ဆို ပေးစေလိမ့်မှုရလိုကြောင်းနှင့် လျှောက်ထား၊ ဈေးဆို သည်ဖြစ်၍ သင်ကိုယ်တိုင်ဖြစ်စေ၊ ၎င်းအမှုနှင့်စပ်လျဉ်း၍ အရေးကြီးသည့် စကားအရပ်ရပ်တို့ကို ချေပပြောဆိုနိုင်သူ ကိုယ်စားလှယ်နှင့်ဖြစ်စေ၊ ရှေ့နေနှင့် ဖြစ်စေ၊ ၂၀၂၅ ခုနှစ်၊ ဖေဖော်ဝါရီ ၂၁ ရက်၊ (၁၃၈၆ ခုနှစ်၊ တပို့တွဲလဆုတ် ၉ ရက်) မွန်းမတည့်မီ ၁၀ နာရီတွင် အထက်အမည်ပါသူ တရားလို၏ အဆိုလွှာကို ထုချေရုင်းလင်းရန် ရုံးတော်သို့ လာရောက်ရမည်။ ၎င်းပြင် အထက်ပါရက်တွင် သင်မလာရောက်ပျက်ကွက်ခဲ့လျှင် သင့်မျက်ကွယ်တွင် ငြင်းချက်များကို ထုတ်ပေးလိမ့်မည်။ ၎င်းပြင် တရားလိုကကြည့်ရှုလိုသည့် စာချုပ်စာတမ်း များနှင့် သင်ကထုချေတင်ပြအမှီပြုလိုသည့် စာချုပ်စာတမ်း အစိုးသည်တို့ကို သင်နှင့်အတူ ယူဆောင်လာရမည်။ သို့မဟုတ် သင့်ကိုယ်စားလှယ်ရှေ့နေ လက်တွင် ထည့်အပ်လိုက်ရမည်။ သင်ကထုချေလွှာတင်သွင်းလိုလျှင် အမှုမဆိုင်မီ လေးရက်က တင်သွင်းရမည်။

၂၀၂၅ ခုနှစ်၊ ဖေဖော်ဝါရီ လ ၇ ရက်တွင် ဤရုံးတံဆိပ်ရိုက်နှိပ်၍ ကျွန်ုပ်လက်မှတ် ရေးထိုးထုတ်ပေးလိုက်သည်။

(ကျားကျားစံ)
ဒုတိယမြို့နယ်တရားသူကြီး(၁)
ပြည်ကြီးတံခွန်မြို့နယ်တရားရုံး

နှစ် ၂၀ တစ်ဝိုက် အချိန်ကိုက် တိုးစိုက်ခဲ့လျှင် အကောင်းဆုံးပင် အခုချိန်စိုက် နောက်မကျ ဒုတိယအကြိမ် အကောင်းဆုံးပ။

MNL ပြိုင်ပွဲ အား/ကာသိပ္ပံနှင့် ဟံသာဝတီယူနိုက်တက် ဂိုးမရှိသရေကျ

ရန်ကုန် ဖေဖော်ဝါရီ ၁၆

၂၀၂၄-၂၀၂၅ ရာသီ MNL အမှတ်ပေးပြိုင်ပွဲ ပွဲစဉ် (၂၀) တတိယနေ့ကို ဖေဖော်ဝါရီ ၁၆ ရက်က သုဝဏ္ဏကွင်း၌ကျင်းပရာ အား/ကာသိပ္ပံအသင်းနှင့် ဟံသာဝတီယူနိုက်တက်အသင်း ဂိုးမရှိသရေကျ ခဲ့သည်။

အား/ကာသိပ္ပံအသင်းနှင့် ဟံသာဝတီယူနိုက်တက်အသင်း ယှဉ်ပြိုင်နေစဉ်။

နှစ်သင်းစလုံး အဆုံးသတ်အားနည်းမှုကြောင့် ဂိုးမရှိသရေရလဒ်ဖြင့် ပြီးဆုံးခဲ့ပြီး အား/ကာသိပ္ပံ အသင်းသည် နိုင်ပွဲပျောက်ဆုံးမှုကို အဆုံးသတ်နိုင်ခြင်းမရှိသေးပေ။ ဟံသာဝတီယူနိုက်တက်အသင်း မှာမူ နှစ်ပွဲဆက်တိုက် နိုင်ပွဲပျောက်ဆုံးခဲ့ပြီး ဒုတိယနေရာအတွက် ဖိအားပင်ခဲ့ရသည်။

နှစ်သင်းစလုံး ဂိုးသွင်းခွင့်များရသော်လည်း အဆုံးသတ်အားနည်းမှုကြောင့် ဂိုးမရှိသရေကျ ခဲ့ခြင်းဖြစ်သည်။ ယခုပွဲအပြီးတွင် ဟံသာဝတီ ယူနိုက်တက်အသင်းက ၄၁ မှတ်၊ အား/ကာသိပ္ပံအသင်းက ၂၉ မှတ် ရရှိထားသည်။

ပွဲစဉ် (၂၀) စတုတ္ထနေ့ကို ဖေဖော်ဝါရီ ၁၇ ရက်တွင် ဆက်လက်ကျင်းပမည်ဖြစ်ပြီး တောင်ကြီး ကွင်း၌ ရှမ်းယူနိုက်တက်အသင်းနှင့် ရခိုင်ယူနိုက်တက်အသင်း၊ သုဝဏ္ဏကွင်း၌ ဧရာဝတီယူနိုက်တက်အသင်းနှင့် ရန်ကုန်ယူနိုက်တက်အသင်း ယှဉ်ပြိုင်ကစားမည်ဖြစ်သည်။ ရဲရင့်လွင်၊ ဓာတ်ပုံ-MNL

MFF ဖူဆယ်လိဂ်-၁ ပြိုင်ပွဲ ဒုတိယအကျော့စတင်၊ ထိပ်ဆုံးမှ MIU အသင်း နိုင်ပွဲဆက်

ရန်ကုန် ဖေဖော်ဝါရီ ၁၆

၂၀၂၄ - ၂၀၂၅ ရာသီ MFF ဖူဆယ်လိဂ်-၁ ပြိုင်ပွဲ ဒုတိယအကျော့ အဖွင့် ပွဲစဉ် (၁၀) ကို ဖေဖော်ဝါရီ ၁၆ ရက်က ရန်ကုန်မြို့ သုဝဏ္ဏ ဘောလုံးကွင်းရှိ MFF ဖူဆယ်အားကစားရုံ၌ ကျင်းပရာ ထိပ်ဆုံးမှ MIU အသင်း နိုင်ပွဲဆက်ခဲ့သည်။

YRG အသင်းနှင့် YCDC Marga အသင်း ယှဉ်ပြိုင်စဉ်။

ပထမအကျော့ အပြီးတွင် ထိပ်ဆုံးမှ ဦးဆောင်နေသည့် MIU အသင်းနှင့် ဒုတိယနေရာမှ MH Dream Team အသင်းသည် ပထမအကျော့ နောက်ဆုံးပွဲနှင့် ဒုတိယ အကျော့အဖွင့်ပွဲတွင် နှစ်ပွဲ ဆက်တိုက်တွေ့ဆုံခြင်းဖြစ်ပြီး MIU အသင်းက နှစ်ပွဲ စလုံး အနိုင်ယူကာ ထိပ်ဆုံးတွင် အမှတ်ပြတ် ဦးဆောင်နိုင်ခဲ့သည်။ MH Dream Team အသင်းသည် နှစ်ပွဲ ဆက်အရေးနိမ့်ကာ ဒုတိယ နေရာမှ ဖယ်ပေးခဲ့ရပြီး YRG အသင်းက ဒုတိယနေရာ တက်လှမ်းနိုင်ခဲ့သည်။ ပွဲစဉ် (၁၀) တွင် MIU အသင်းက MH Dream Team အသင်း ကို နှစ်ဂိုး - ဂိုးမရှိ၊ M2K အသင်းက SGF အသင်းကို လေးဂိုး-သုံးဂိုး၊ YRG အသင်းက YCDC Marga အသင်းကို ကိုးဂိုး - တစ်ဂိုး၊ Winner Soccer အသင်းက VUC အသင်းကို နှစ်ဂိုး-တစ်ဂိုးဖြင့် အနိုင်ရပြီး Generations အသင်းနှင့် ဖူဆယ်ချစ်သူ အသင်း သုံးဂိုးစီသရေကျ ခဲ့သည်။

ရဲရင့်လွင်
ဓာတ်ပုံ - MFF

လျှင်လှုပ်နေစဉ်တွင် ရောင်ရှားသင့်သည့် အချက်များ

၁။ အဆောက်အအုံထဲသို့ ပြေးမဝင်ပါနှင့်။

၂။ ဓာတ်လေကားများ အသုံးမပြုပါနှင့်။

၃။ အထပ်မြင့်တိုက်များမှ ခုန်ထွက်ခြင်းမပြုပါနှင့်။

ငလျင်လှုပ်ပြီးနောက် ပြုလုပ်ရန်အချက်များ

၁။ မိမိ၏ မိသားစုဝင်များကို စစ်ဆေးပါ။ မိသားစုဝင်များပျောက်ဆုံးသွားပါက သက်ဆိုင်ရာသို့အကြောင်းကြားပါ။

၂။ ထိခိုက်ဒဏ်ရာရရှိသူများကို စစ်ဆေးပြီး လိုအပ်သော အကူအညီများပေးပါ။

ပြည်တွင်းအခွန်များဦးစီးဌာန

အောင်ဘာလေသိန်းဆုဌာနခွဲ

(၈)ကြိမ်မြောက် ကျပ် (၁၀၀၀)တန် အောင်ဘာလေအွန်လိုင်းဂဏန်း(၅)လုံးသိန်းဆုထီပေါက်စဉ် ၂၀၂၅ ခုနှစ် ဖေဖော်ဝါရီလ (၁၆) ရက်နေ့

အောင်ဘာလေအွန်လိုင်းသိန်းဆု ထီပေါက်စဉ်အား www.ird.gov.mm တွင် ကြည့်ရှုထုတ်ယူနိုင်ပါသည်။

အခမ်းအနားဝေယျာ

Jackpot ဆုမဲစနစ် ကျပ်သိန်း (၅၀၀)ဆု

ကံထူးရှင် ပေါ်ပေါက်ခြင်း မရှိပါ

ဆုတစ်ဆုချင်း ကျပ်သိန်း(၁၀০)ဆု

စ - ၈၆၁၇၇

ကံထူးရှင်(၁)ဦး

ဆုတစ်ဆုချင်း ကျပ်သိန်း(၅၀)ဆု

ခ - ၃၅၆၈၅
သ - ၅၁၈၂၁

ကံထူးရှင်(၂)ဦး

ဆုတစ်ဆုချင်း ကျပ်(၁၀)သိန်းဆုများ

ပ - ၃၆၀၂၉ သ - ၉၄၇၉၆

ကံထူးရှင်(၂)ဦး

ဝေဝေဆာဆာပဒေသာကျပ်(၂)သိန်းဆုများ(၅)ယူနစ်

ယ - ၁၉၆၀ ယ - ၂၇၅၄ စ - ၈၀၃၆
သ - ၂၅၁၉ စ - ၆၄၂၅

အကူရာနှင့်ရွေးကောက်(၄)လုံးအစဉ်လိုက်တူ - ကျပ်(၂)သိန်း

ကံထူးရှင်(၁၉)ဦး

ဝေဝေဆာဆာပဒေသာကျပ်(၁)သိန်းဆုများ(၉)ယူနစ်

သ - ၁၁၁ ထ - ၃၉၇ ပ - ၆၃၀ ထ - ၈၆၃
ဟ - ၁၈၇ ရ - ၆၀၈ ခ - ၈၁၉ ရ - ၉၇၁
စ - ၂၈၃

အကူရာနှင့်ရွေးကောက်(၃)လုံးအစဉ်လိုက်တူ - ကျပ်(၁)သိန်း

ကံထူးရှင်(၃၃၅)ဦး

ဝေဝေဆာဆာပဒေသာကျပ်(၅)သောင်းဆုများ(၃)ယူနစ်

သ - ၅၇ ပ - ၇၅ ဖ - ၈၁

အကူရာနှင့်ရွေးကောက်(၂)လုံးအစဉ်လိုက်တူ - ကျပ်(၅)သောင်း

ကံထူးရှင်(၁၁၂)ဦး

ဝေဝေဆာဆာပဒေသာကျပ်(၁)သောင်းဆု(၄)ယူနစ်

ထ - ၄ စ - ၅ ဖ - ၅ ဖ - ၉

အကူရာနှင့်ရွေးကောက်(၁)လုံးအစဉ်လိုက်တူ - ကျပ်(၁)သောင်း

ကံထူးရှင်(၁၅၂၈၃)ဦး

၁။ ယခုဖွင့်လှစ်သော (၈)ကြိမ်မြောက် ကျပ် ၁၀၀၀ တန် အောင်ဘာလေအွန်လိုင်း ဂဏန်း ၅လုံး သိန်းဆုထီစနစ်တွင် Jackpot ဆုအတွက် ထီလက်မှတ်နံပါတ် အ-၈၅၄၄၀ မှာ ရောင်းချထားခြင်းမရှိသော ထီလက်မှတ်ဖြစ်ပါသဖြင့် ၎င်း Jackpot ထီဆုဌေးအား (၁-၃-၂၀၂၅) ရက်နေ့တွင် ဖွင့်လှစ်ကျင်းပမည့် (၉)ကြိမ်မြောက် ကျပ် (၁၀၀၀)တန် အောင်ဘာလေအွန်လိုင်း ဂဏန်း ၅လုံး သိန်းဆုထီဖွင့်ပွဲ၏ Jackpot ဆုတွင် ပေါင်းထည့်၍ ဖွင့်လှစ်ပေးသွားပါမည်။

၂။ ၂၀၂၅ ခုနှစ်၊ ဖေဖော်ဝါရီ လ (၁၆)ရက်နေ့တွင် ကျင်းပသည့် (၈)ကြိမ်မြောက် ကျပ် (၁၀၀၀)တန် အောင်ဘာလေအွန်လိုင်း ဂဏန်း ၅လုံး သိန်းဆုထီဖွင့်ပွဲအတွက် ဆုမဲ (၁၆၇၆၄) ဆု ဖွင့်လှစ်ပေးခဲ့ပြီး စုစုပေါင်း ကံထူးရှင် (၁၆၇၆၄)ဦး ဖြစ်ပါသည်။

၃။ မရောင်းရတဲ့လက်မှတ်များမှ ပေါ်ထွက်လာသော ဆုမဲ စုစုပေါင်းတန်ဖိုးအား ပြန်လည်အစားထိုးဖွင့်လှစ်ပေးခဲ့ပါသည်။

၄။ (၈)ကြိမ်မြောက် ကျပ်(၁၀၀၀)တန် အောင်ဘာလေအွန်လိုင်းသိန်းဆုထီ ဆုမဲများအနက် ကျပ် (၁၀)သိန်းအထက် ဆုမဲများအား ထီဆုဌေးထုတ်ပေးခြင်းကို (၁၇- ၂-၂၀၂၅) ရက်နေ့မှ စတင်၍ ဆောင်ရွက်ပေးမည်ဖြစ်ပြီး ကျပ်(၁၀)သိန်းနှင့်အောက် ဆုမဲများအား ထီဆုဌေး ထုတ်ပေးခြင်းကို ထီကံစမ်းဌာန၏ထီကံစမ်းယယ်ယူရာဘွင့် အသုံးပြုပေးဆောင်သည့် ငွေပေးဆေးချွေးစနစ်မှတစ်ဆင့် ပြန်လည်ထုတ်ပေးမည်ဖြစ်ပါသည်။

၅။ ကျပ် (၁၀) သိန်း အထက် ထီဆုဌေးများကို ထီဆုဌေးထုတ်ယူရာင်းကိုယ်တိုင် နိုင်ငံသားစိစစ်ရေးကဒ် မူရင်း/မိတ္တူ သို့မဟုတ် Passport မူရင်း/မိတ္တူ၊ သို့မဟုတ် Foreign Registration Certificate(FRC) မူရင်း/မိတ္တူ၊ အိမ်ထောင်စုလူဦးရေစာရင်း မူရင်း/မိတ္တူ၊ (၆)လ အတွင်းရိုက်ကူးထားသည့် Passport အရွယ်အစားဓာတ်ပုံ (၃)ပုံ၊ Application တွင် ထီကံစမ်းခဲ့ကြောင်း အထောက်အထားထီလက်မှတ်နှင့် Screenshot မိတ္တူ၊ ထီကံထုးကြောင်းပေးပို့သည့် စာတို (SMS)နှင့် Screenshot မိတ္တူ၊ ထီဆုဌေးထုတ်ယူရန် ပေးပို့ထားသော လျှို့ဝှက်ကုတ်ပါဝင်သည့် စာတို (SMS)နှင့် Screenshot မိတ္တူ တင်ပြရန် လိုအပ်ပါသည်။

ပြင်ဆင်ဖတ်ရှုပါရန်

၁၃-၁-၂၀၂၅ ရက်ထုတ် ဤသတင်းစာ စာမျက်နှာ(၂၅)ပါ ယာဉ်မှတ်ပုံတင်စာအုပ် မိတ္တူ လျှောက်ထားခြင်း ကြော်ငြာတွင် ယာဉ်အမှတ် 68W/43679 အစား ယာဉ်အမှတ် 66W/43679 ဟု ပြင်ဆင်ဖတ်ရှုပေးပါရန်။

အမည်ပြောင်း

ဦးဥာဏ်လင်းအောင် ၁၄/ဘကလ(နိုင်)၂၁၉၇၁၁ ၏သခီး ရန်ကုန်တိုင်းဒေသကြီး၊ လှိုင်သာယာ(အရှေ့ပိုင်း)မြို့နယ်၊ အမှတ်(၁)အခြေခံပညာ အလယ်တန်းကျောင်း(ထ/ခွဲ) Grade-2မှ မယမင်းအား မမြင်ပုံအိမ်ဟု ပြောင်းလဲခေါ်ဆိုပါရန်။

သင့်စီးပွားရေး

လုပ်ငန်းများ

အောင်မြင်ဖို့

မြန်မာ့အလင်း

သတင်းစာတွင်

ကြော်ငြာစို့

မန္တလေးမြို့တော်စည်ပင်သာယာရေးကော်မတီ အိတ်ဖွင့်တင်ဒါခေါ်ယူခြင်း

၁။ မန္တလေးမြို့ တော်စည်ပင်သာယာရေးကော်မတီ၊ စက်ရုံနှင့်မော်တော်ယာဉ်ဌာနမှ ကော်မတီလုပ်ငန်းများတွင် အသုံးပြုရန် ဒီဇယ်ဆီ(၁၇၀၀၀၀)ဂါလန်၊ Octane-92 (၂၇၀၀)ဂါလန်နှင့် ပရီမီယမ်ဒီဇယ်ဆီ(၆၀၀၀)ဂါလန်ဝယ်ယူရန် အတွက် အောက်ပါအစီအစဉ်အတိုင်း အိတ်ဖွင့်တင်ဒါခေါ်ယူမည်ဖြစ်ပါသည်-

(က) တင်ဒါလျှောက်လွှာ စတင်ရောင်းချမည့်ရက် - ၂၄-၂-၂၀၂၅ ရက်
(ခ) တင်ဒါလျှောက်လွှာပိတ်မည့်ရက် - ၂၆-၂-၂၀၂၅ ရက်
(ဂ) လျှောက်လွှာရောင်းချမည့်နေရာ - ၆၂လမ်း၊ စက်ရုံနှင့် မော်တော်ယာဉ်ဌာန
(ဃ) အိတ်ဖွင့်တင်ဒါဆောင်ရွက်မည့် နေ့ရက် - ၅-၃-၂၀၂၅ ရက်
(c) အိတ်ဖွင့်တင်ဒါဆောင်ရွက်မည့် နေရာ - ၂၆ လမ်း၊ ဂ၁၈၇၂ လမ်းကြား၊ မန္တလေးမြို့တော်စည်ပင်သာယာရေးကော်မတီ၊ အရည်းအဝေးခန်းမ(၁)
(စ) တင်ဒါပုံစံစျေးနှုန်းများမှာ - ဒီဇယ်ဆီ ကျပ် ၃၀၀၀၀/- Octane-92 ကျပ် ၁၀၀၀၀/- ပရီမီယမ် ကျပ် ၁၀၀၀၀/- ဒီဇယ်ဆီ

၂။ စက်သုံးဆီသွင်းကုန်လိုင်စင်(Fuel Import License)တင်ပြနိုင်သော ကုမ္ပဏီ ဖြစ်ရမည်။

၃။ တင်ဒါရရှိသူသည် တည်ဆဲဥပဒေအရ ပေးဆောင်ရမည့် အခွန်အခများ အားလုံးကို ပေးဆောင်ရမည်။ အသေးစိတ်အချက်အလက်များကို သိရှိလိုပါက စက်ရုံနှင့်မော်တော်ယာဉ်ဌာန ဖုန်း-၀၂-၄၀၈၀၁၅၅၊ ၀၂-၄၀၈၀၁၅၆၊ ၀၉-၄၄၄၀၁၅၀၃ သို့ ဆက်သွယ်စုံစမ်းနိုင်ပါသည်။

တင်ဒါလက်ခံရေးနှင့် စီစစ်ရေးကော်မတီ

ပြင်ဆင်ဖတ်ရှုပါရန်

၁၆-၂-၂၀၂၅ရက်ထုတ် ဤသတင်းစာ စာမျက်နှာ (၂၇)ပါ (ခင်နွင်းမြတ်) ဒုတိယခရိုင်တရားသူကြီး(၂)၊ မြင်းခြံခရိုင်တရားရုံး ၏ ကြော်ငြာတွင် (ရားဃကျင့် ထုံးဥပဒေအမိန့်-၄၁၁) နည်းဥပဒေ-၁၄) အစား (တရားမ ကျင့်ထုံးဥပဒေအမိန့်-၄၁၁) နည်းဥပဒေ-၁၄) ဟု အမှန်ပြင်ဆင်ဖတ်ရှုပါရန်။

အမည်ပြောင်း

ဦးသန်းမြင့် ၈/မထန(နိုင်)၀၂၇၃၂၇၏သမီး ရန်ကုန်တိုင်းဒေသကြီး၊ လှိုင်သာယာ(အရှေ့ပိုင်း)မြို့နယ်၊ Top ကိုယ်ပိုင်အထက်တန်းကျောင်းမှ မရွှေသွန်းအိမ်အား မသုထက်အောင်ဟု ပြောင်းလဲခေါ်ဆိုပါရန်။ မသုထက်အောင်

ရန်ကုန်မြို့တော်စည်ပင်သာယာရေးကော်မတီ တင်ဒါခေါ်ယူခြင်း

၁။ ရန်ကုန်မြို့တော်စည်ပင်သာယာကော်မတီပိုင် ဈေးများနှင့်ကုန်စည်ပွဲရုံများ ဌာနကွပ်ဝါကဲမှ အောက်ရှိ ဈေးများမှ ယာဉ်ဝင်ခ၊ သန့်စင်ခန်းဝင်ကောက်ခံခြင်း လုပ်ငန်းများနှင့် ပွဲရုံစခန်းများရှိ အင္ဂေးချလုပ်ငန်းများကို ၂၀၂၅-၂၀၂၆ ဘဏ္ဍာရေးနှစ် (၁-၄-၂၀၂၅ မှ ၃၁-၃-၂၀၂၆ထိ) အင္ဂေးချထားရန်အတွက် တင်ဒါအဆိုပြုလွှာများ တင်သွင်းနိုင်ပါရန် ဖိတ်ခေါ်အပ်ပါသည်။

၂။ တင်ဒါလျှောက်လွှာရောင်းချမည့်ရက် - ၁၃-၂-၂၀၂၅ရက် မှ ၂၇-၂-၂၀၂၅ရက်ထိ (ရုံးချိန်အတွင်း)

၃။ တင်ဒါလျှောက်လွှာရောင်းချမည့်နေရာနှင့်တင်သွင်းရမည့်နေရာ

ဈေးယာဉ်/သန့်စင်ခန်းဝင်ခ ကောက်ခံခြင်းလုပ်ငန်း - ရန်ကုန်မြို့တော်စည်ပင်သာယာရေးကော်မတီ ဈေးများနှင့်ကုန်စည်ပွဲရုံများဌာန မြို့တော်ခန်းမ၊ ဒုတိယထပ်၊

ပွဲရုံစခန်းများရှိလုပ်ငန်းများ - ရန်ကုန်မြို့တော်စည်ပင်သာယာရေးကော်မတီ (၇)လွှာ၊ ၁၂ထပ်ခွဲရုံး(၄၆)လမ်း၊ ဝိုလ်တထောင်မြို့နယ်

၄။ တင်ဒါတင်သွင်းရမည့် နေ့နာရီ - ၂၉-၂-၂၀၂၅ရက် (သောကြာနေ့) မွန်းလွဲ ၁နာရီ

၅။ တင်ဒါလျှောက်လွှာ ဖွင့်မည့်ရက် - ၆-၃-၂၀၂၅ရက် (ကြာသပတေးနေ့) နံနက် ၁၀နာရီ

၆။ တင်ဒါစည်းကမ်းနှင့် အသေးစိတ်အချက်အလက်များသိရှိလိုပါက ရန်ကုန်မြို့တော်စည်ပင်သာယာရေးကော်မတီ၊ ဈေးများနှင့်ကုန်စည်ပွဲရုံများဌာန၊ ဈေးယာဉ်/သန့်စင်ခန်းဝင်ကောက်ခံခြင်း လုပ်ငန်းများအတွက် တယ်လီဖုန်းအမှတ် ၀၉-၅၀၀၄၂၉၆၊ ၀၁-၈၃၇၇၈၉၀ သို့လည်းကောင်း၊ ပွဲရုံစခန်းများရှိ လုပ်ငန်းများအတွက် တယ်လီဖုန်းအမှတ် ၀၉-၄၂၀၁၄၂၁၁ သို့လည်းကောင်း ရုံးချိန်အတွင်း ဆက်သွယ်မေးမြန်းနိုင်ပါသည်။

တင်ဒါလက်ခံရေးနှင့်စီစစ်ရေးကော်မတီ

ကြော်ငြာစာ

မန္တလေးမြို့၊ အမရဗူဂရမြို့နယ်၊ မှန်တန်းရပ်ကွက်၊ အကွက်အမှတ် (၆၀၃-က)၊ ဦးပိုင်အမှတ် (၁-၁/၁)တောင်သမန်ကန်ပတ်လမ်း မြောက်ဘက်၊ ရွှေလင်းပင်ဘုရားအနောက်ဘက်ရှိဂရန်မြေတွက်အမည်ပေါက်သူ ဦးခေါ်မင်း၉/မရမ(နိုင်)၀၀၈၅၄၉၈ကအမှုတွဲအမှတ်(၆၅၆၁/၂၀၂၄-၂၀၂၅) ဖြင့် သက်တမ်းတိုးလျှောက်ထားလာပါသည်။ ကန့်ကွက်လိုပါက ခိုင်လုံသောအထောက်အထားများ၊ မှတ်ပုံတင်စာချုပ်စာတမ်းများ၊ တရားရုံးဒီကရီများဖြင့် ၁၄ ရက်အတွင်း ကန့်ကွက်နိုင်ပါသည်။

ဖြိုးပြစီမံကိန်းနှင့်မြေစီမံခန့်ခွဲမှုဌာန၊
မန္တလေးမြို့တော်စည်ပင်သာယာရေးကော်မတီ

(၈-၂-၂၀၂၅)ရက်ထုတ် မြန်မာ့အလင်းသတင်းစာကြော်ငြာစာမျက်နှာ(၂၀)ပါ ဦးဘိုဘိုနိုင်မြင့်၏ ဒေါ်ကေစင်နိုင်မြင့် ၆/မအရ(နိုင်)၁၁၃၂၁၅၃နှင့် အများသိစေရန် ကြော်ငြာနှင့် ပတ်သက်၍ ပြန်လည်ရှင်းလင်းကြေညာခြင်း

ဦးဘိုဘိုနိုင်မြင့် ၆/မအရ(နိုင်)၁၁၃၂၁၅၃၏ကြော်ငြာပါစကားရပ်များ မှန်ကန်မှုမရှိကြောင်း ကျွန်ုပ်မိတ်ဆွေ ဒေါ်ကေစင်နိုင်မြင့်က အောက်ပါအတိုင်း ပြန်လည်ရှင်းလင်းကြေညာအပ်သည်မှာ-

ဗမာလူမျိုး၊ ဗုဒ္ဓဘာသာကိုးကွယ်သော ဦးခင်မောင်မြင့်နှင့်ဒေါ်နန္ဒနိုင်တို့တွင် ၁။ ဒေါ်ကေစင်နိုင်မြင့်၊ ၂။ ဦးဘိုဘိုနိုင်မြင့်၊ ၃။ ဦးမင်းခန့်ကျော်တို့(၃)ဦး မွေးဖွားခဲ့သည်မှာ မှန်ကန်ပါသည်။ ရန်ကုန်တိုင်းဒေသကြီး၊ လှိုင်မြို့နယ်၊ (၇) ရပ်ကွက်၊ အေးရိပ်မှန်(၉)လမ်း၊ တိုက်(၆)၊ အမှတ်(၁၀၃)ဟုခေါ်တွင်သော မြို့ရွာနှင့် အိုးအိမ်မဲ့ဖြိုးရေးဦးစီးဌာနမှချထားပေးသောတိုက်ခန်းနှင့် ယင်းတိုက်ခန်းပေါ်ရှိ အကျိုးခံစားခွင့်အရပိုင်တို့သည် အမွေဆိုင်တိုက်ခန်းလုံးဝမဟုတ်ဘဲ မိဘနှစ်ပါး သက်ရှိထင်ရှားရှိနေစဉ်ကတည်းက ကိုယ်ပိုင်ဝင်ငွေဖြင့် အသိသက်သေလျှောက်ပြီးများရေ့မှောက်တွင် ကျွန်ုပ်မိတ်ဆွေ ဒေါ်ကေစိုင်ဇင်မြင့် တစ်ဦးတည်းက ဝယ်ယူပိုင်ဆိုင်ခဲ့သည် တိုက်ခန်းဖြစ်ပါသည်။ ကျွန်ုပ်မိတ်ဆွေ ဒေါ်ကေနိုင်ဇင်မြင့်မှ မိမိပိုင်တိုက်ခန်းအား အခြားသူသို့ ပြန်လည်ရောင်းချခဲ့သည်အပေါ် လူကြီးမင်းမှ အထောက်အထားမဲ့ ကန့်ကွက်နေသင့်ယုတ်ခြင်းများပြုလုပ်ပြီး (၈-၂-၂၀၂၅) ရက်ထုတ် မြန်မာ့အလင်းသတင်းစာ၊ စာ(၂၀)တွင် ဒေါ်ကေစင်နိုင်မြင့် ၆/မအရ(နိုင်)၁၁၃၂၁၅၃နှင့် အများသိစေရန် ကြော်ငြာခြင်း ခေါင်းစဉ်ဖြင့် အမွေဆိုင်တိုက်ခန်းဟု မဟုတ်မမှန်ကြေညာခဲ့ပါသည်။ ယင်းတိုက်ခန်းသည်အမွေဆိုင်တိုက်ခန်းမဟုတ်သဖြင့် ဦးဘိုဘိုနိုင်မြင့်၏ကြေညာချက်ပါအကြောင်းအရာများကို လိုက်နာရန်အကြောင်းမရှိကြောင်း နှင့် ယင်းတိုက်ခန်း၏ အကျိုးခံစားခွင့်အရပ်သည် ကျွန်ုပ်မိတ်ဆွေ ဒေါ်ကေစင်နိုင်မြင့်တစ်ဦးတည်းနှင့်သာ သက်ဆိုင်ကြောင်းဦးဘိုဘိုနိုင်မြင့်၏အထောက်အထားမရှိ မဟုတ်မမှန် ကြေညာချက်ကို ဤကြော်ငြာပါသည့်ရက်မစ္စဏ် ခုနစ်ရက် အတွင်း ပြန်လည်ရုပ်သိမ်းပေးပါရန်နှင့် ပြန်လည်ရုပ်သိမ်းပေးခြင်းမရှိ ပါက ဥပဒေနှင့်အညီ ဆက်လက်ဆောင်ရွက်သွားမည် ဖြစ်ကြောင်း ဦးဘိုဘိုနိုင်မြင့် နှင့် အများသိစေရန် ပြန်လည်ညွှန်ကြားချက်အရ-

ဒေါ်ကေစင်နိုင်မြင့်၏လွှဲအပ်ညွှန်ကြားချက်အရ-
ဒေါ်အေဖြိုးပိုင်(LL.B) အထက်တန်းရေနေ(စဉ်-၇၃၇၉၃)
ဖုန်း-၀၉-စ၉၁၁၈၇၄၁၊ ၀၉-၇၉၇၇၃၃၀၇၉

ယာဉ်မှတ်ပုံတင်စာအုပ် မိတ္တူလျှောက်ထားခြင်း

ယာဉ်အမှတ် 78W/5432 ယာဉ်လက်ဝယ်ရှိသူ ဦးမျိုးမင်းနိုင် ၇/တနေ(နိုင်)၁၂၅၉၇၇ က(ကမ-၃) ပျောက်ဆုံး၍ မိတ္တူထုတ်ပေးရန် လျှောက်ထားလာပါသည်။ ကန့်ကွက်လိုပါက ခိုင်လုံသော အထောက် အထား များ ဖြင့် ကြော်ငြာသည့်ရက်မှ ရက် ၃၀ အတွင်း အောက်ဖော်ပြပါရုံးသို့ လူကိုယ်တိုင်လာရောက် ကန့်ကွက်နိုင်ပါသည်။

ကည၈၊ ခရိုင်ရုံး(တောင်ဝူ)

ယာဉ်မှတ်ပုံတင်စာအုပ် မိတ္တူလျှောက်ထားခြင်း

ယာဉ်အမှတ် 78W/5301 ယာဉ်လက်ဝယ်ရှိသူ ဦးမျိုးမင်းနိုင် ၇/တနေ(နိုင်)၁၂၅၉၇၇ က(ကမ-၃) ပျောက်ဆုံး၍ မိတ္တူထုတ်ပေးရန် လျှောက်ထားလာပါသည်။ ကန့်ကွက်လိုပါက ခိုင်လုံသော အထောက် အထား များ ဖြင့် ကြော်ငြာသည့်ရက်မှ ရက် ၃၀ အတွင်း အောက်ဖော်ပြပါရုံးသို့ လူကိုယ်တိုင်လာရောက် ကန့်ကွက်နိုင်ပါသည်။

ကည၈၊ ခရိုင်ရုံး(တောင်ဝူ)

ငြင်းချက်ထုတ်ရန်ဆင့်စာ
(တရားမကျင့်ထုံးဥပဒေအမိန့်-၅၁ နည်းဥပဒေ ၂၀)
ပြည်ကြီးတံခွန်မြို့နယ်တရားရုံးတော်
၂၀၂၅ခုနှစ်၊ တရားမကြီးမှုအမှတ်-၄၀

ဒေါ်သင်းသင်းမာ နှင့် ဦးခင်မောင်ဖြိုး(ငင်း၏အထူး ကိုယ်စားလှယ်စာရသူ ဒေါ်နန်းချယ်ရီ)

တရားလို တရားဖြင်

မန္တလေးမြို့၊ ပြည်ကြီးတံခွန်မြို့နယ်၊ (စ)ရပ်ကွက်၊ ၅၉လမ်း၊ ၁၂x၁၂လမ်းကြားနေ ဦးခင်မောင်ဖြိုး(ဘ)ဦးတင်ဝင်း (ငင်း၏အထူး ကိုယ်စားလှယ်စာရသူ ဒေါ်နန်းချယ်ရီ)(ယခုနေရပ် လိပ်စာမသိ) သိစေရမည်။

သင့်အပေါ်၌ တရားလိုဒေါ်သင်းသင်းမာက မန္တလေးမြို့၊ ပြည်ကြီးတံခွန်မြို့နယ်၊ (၈)ရပ်ကွက်၊ အကွက်အမှတ်(လလ-၁၀)၊ ဦးပိုင်အမှတ်(၃၄)၊ ဧရိယာ (၈သမတ၅၅)ဧက အကျယ်အဝန်းရှိ ဦးခင်မောင်ဖြိုး အမည်ပေါက် ဂရန်မြေကွက်အား မှတ်ပုံတင်အရောင်းအဝယ်စာချုပ် ချုပ်ပေးစေလိုမှု ရလိုကြောင်းနှင့် လျှောက်ထားစွဲဆိုသည်ဖြစ်၍ သင်ကိုယ်တိုင်ဖြစ်စေ၊ ၎င်းအမှန့်စ်စပ်လျှင်း၍ အရေးကြီးသည့် စကားအရပ်ရပ်တို့ကို ချေပြောဆိုနိုင်သူ ကိုယ်စားလှယ်နှင့် ဖြစ်စေ ရှေ့နေနှင့်ဖြစ်စေ ၂၀၂၅ခုနှစ်၊ ဖေဖော်ဝါရီလ ၂၄ရက်(၁သ၈ဖြနှစ်)၊ တပ်ဦးတွဲ လဆုတ် ၁၂ရက်) မွန်းမတည့်မီ ၁၀နာရီတွင် အထက်အမည်ပါသူ တရားလိုဏ်အဆိုလွှာကို ထုချေရှုင်းလင်းရန် ရုံးတော်သို့ လာရောက်ရမည်။ ၎င်းပြင် အထက်ပါနေ့ရက်တွင် သင်မလာရောက် ပျက်ကွက်ခဲ့လျှင် သင့်မျက်ကွယ်တွင် ငြင်းချက်များကိုထုတ်ပေးလိမ့်မည်။ ၎င်းပြင် တရားလိုက ကြည့်ရှုလိုသည့် စာချုပ်စာတမ်း အစရှိသည်တို့ကို သင်နှင့်အတူ ယူဆောင်လာရမည်။ သို့မဟုတ် သင့်ကိုယ်စား လှယ်ရှေ့နေလက်တွင် ထည့်အပ်လိုက်ရမည်။ သင်ကထုချေလွှာ တင်သွင်း လိုလျှင် အမှုမဆိုင်မီ လေးရက်က တင်သွင်းရမည်။

၂၀၂၅ခုနှစ်၊ ဖေဖော်ဝါရီလ ၁၄ ရက်တွင် ဤရုံးတော်တံဆိပ်ရိုက်နှိပ်၍ ကျွန်ုပ်လက်မှတ်ရေးထိုးထုတ်ပေးလိုက်သည်။ (ဆွေမာလှိုင်)

ဒုတိယမြို့နယ်တရားသူကြီး(၃)
ပြည်ကြီးတံခွန်မြို့နယ်တရားရုံး

ငြင်းချက်ထုတ်ရန်ဆင့်စာ
(တရားမကျင့်ထုံးဥပဒေအမိန့်-၅၁ နည်းဥပဒေ- ၂၀)
ပြည်ကြီးတံခွန်မြို့နယ်တရားရုံးတော်
၂၀၂၅ ခုနှစ်၊ တရားမကြီးမှုအမှတ် - ၃၉

ဒေါ်သင်းသင်းမာ နှင့် ဦးထွန်းထွန်းဝင်း (ငင်း၏အထူးကိုယ်စားလှယ်စာ ရသူဦးမောင်မောင်သောင်း)

တရားလို တရားဖြင်

မန္တလေးမြို့၊ ပြည်ကြီးတံခွန်မြို့နယ်၊ (ဆ)ရပ်ကွက်၊ ၁၃၂x၁၃၃ လမ်းကြား၊ ၅၇လမ်း နေ ဦးထွန်းထွန်းဝင်း(ဘ)ဦးထွန်းရွှေ ၎င်း၏ အထူးကိုယ်စားလှယ် စာရသူ ဦးမောင်မောင်သောင်း) (ယခုနေရပ်လိပ်စာမသိ)သိစေရမည်။

တရားဖြင်စ ဦးထွန်းထွန်းဝင်း (ငင်း၏အထူးကိုယ်စားလှယ်စာရသူ ဦးမောင်မောင်သောင်း) သင့်အပေါ်၌ ဒေါ်သင်းသင်းမာက မန္တလေးမြို့၊ ပြည်ကြီးတံခွန်မြို့နယ်၊ (၈)ရပ်ကွက်၊ အကွက်အမှတ်(လလ-၁၁)၊ ဦးပိုင်အမှတ်(၆၇)၊ ဧရိယာ (၀.၀၅၅)ဧက အကျယ်အဝန်းရှိ ဦးထွန်းထွန်းဝင်း အမည်ပေါက် ဂရန်မြေကွက်အား မှတ်ပုံတင်အရောင်းအဝယ် စာချုပ်ချုပ်ဆိုစေသည့် ဒီကရီ" ရလိုကြောင်းနှင့် လျှောက်ထားစွဲဆိုသည်ဖြစ်၍ သင်ကိုယ်တိုင်ဖြစ်စေ၊ ၎င်းအမှန့်စ်စ်လျှင်း၍ အရေးကြီးသည့်စကားအရပ်ရပ်တို့ကို ချေပြောဆိုနိုင်သူ ကိုယ်စားလှယ်နှင့် ဖြစ်စေ ရှေ့နေနှင့်ဖြစ်စေ ၂၀၂၅ခုနှစ်၊ ဖေဖော်ဝါရီလ ၂၄ရက်(၁သ၈ဖြနှစ်)၊ တပ်ဦးတွဲ လဆုတ်(၁၂)ရက်) မွန်းမတည့်မီ ၁၀နာရီတွင် အထက်အမည်ပါသူ တရားလို၏ အဆိုလွှာကို ထုချေရှုင်းလင်းရန် ရုံးတော်သို့လာရောက်ရမည်။ ၎င်းပြင် အထက်ပါနေ့ရက်တွင် သင်မလာရောက်ပျက်ကွက်ခဲ့လျှင် သင့်မျက်ကွယ်တွင် ငြင်းချက်များကိုထုတ်ပေးလိမ့်မည်။ ၎င်းပြင်ကြည့်ရှုလိုသည့် စာရွက်စာတမ်းများနှင့် သင်ကထုချေတင်ပြအမှီပြုလိုသည့် စာချုပ်စာတမ်း အစရှိသည်တို့ကို သင်နှင့်အတူ ယူဆောင်လာရမည်။ သို့မဟုတ် သင့်ကိုယ်စားလှယ်ရှေ့နေ လက်တွင် ထည့်အပ်လိုက်ရမည်။ သင်ကထုချေလွှာ တင်သွင်းလိုလျှင် အမှုမဆိုင်မီ လေးရက်က တင်သွင်းရမည်။

၂၀၂၅ခုနှစ်၊ ဖေဖော်ဝါရီလ ၁၃ ရက်တွင် ဤရုံးတော်တံဆိပ်ရိုက်နှိပ်၍ ကျွန်ုပ်လက်မှတ်ရေးထိုးထုတ်ပေးလိုက်သည်။ (သဲမာဖြိုးဦး)

ဒုတိယမြို့နယ်တရားသူကြီး(၂)
ပြည်ကြီးတံခွန်မြို့နယ်တရားရုံး

ငြင်းချက်ထုတ်ရန်ဆင့်စာ
(တရားမကျင့်ထုံးဥပဒေအမိန့်-၅၁ နည်းဥပဒေ ၂၀)
မဟာအောင်မြေခရိုင်တရားရုံးတော်
၂၀၂၄ခုနှစ်၊ တရားမကြီးမှုအမှတ်-၃၇၁၁

အသေးစားနှင့်အလတ်စားလုပ်ငန်းများ နှင့် ဖွံ့ဖြိုးရေးဘဏ်(မန္တလေးဘဏ်ခွဲ-၁) (ငင်း၏ကိုယ်စားဘဏ်ခွဲတာဝန်ခံ ဒေါ်စမ်းသီတာလင်း)

၁။ ဦးသိန်းဌေး
၂။ ဒေါ်သီတာအောင်
၃။ ဦးထွန်းထွန်း
၄။ ဦးသန်းထွန်ရွှေ
၅။ ဦးသန်းထွန်ရွှေ
၆။ ဒေါ်သောက်သက်
၇။ ဦးအောင်ဇော်လတ်
၈။ ဒေါ်စန္ဒာ

တရားလို တရားပြိုင်များ

မန္တလေးမြို့၊ မဟာအောင်မြေခရိုင်၊ ပေမမောလာတောင်ရပ်ကွက်၊ ၇၉-လမ်း၊ ၃စာလုဝ၉လမ်းကြား၊ အကွက်(၆၅၄)၊ အိမ်အမှတ်(၂၅၅)နေ ဦးထွန်းထွန်း (ယခုနေရပ်လိပ်စာ မသိသူ) သိစေရမည်။

သင့်အပေါ်၌ တရားလိုက တရားမကျင့်ထုံးဥပဒေအေအမိန့် ၃၄၊ နည်း(၃) အရ ဘဏ်ချေးငွေတိုးရင်းပေါင်း ငွေကျပ်သိန်း(၁၇၅၅၃ဝ၀၂၉၉.၉၅/-) အတွက် အပေါင်ဒီကရီရလိုမှုရလိုကြောင်းနှင့်လျှောက်ထားစွဲဆိုသည်ဖြစ်၍ သင်ကိုယ်တိုင်ဖြစ်စေ၊ ၎င်းအမှန့်စ်စ်လျှင်း၍ အရေးကြီးသည့် စကားအရပ်ရပ်တို့ကို ချေပြောဆိုနိုင်သူ ကိုယ်စားလှယ်နှင့်ဖြစ်စေ ရှေ့နေနှင့်ဖြစ်စေ ၂၀၂၅ခုနှစ်၊ မတ်လ ၄ရက်(၁သ၈ဖြနှစ်)၊ တပေါင်းလဆန်း ၆ရက်) မွန်းမတည့်မီ ၁၀နာရီတွင် အထက်အမည်ပါသူ တရားလို၏ အဆိုလွှာကို ထုချေရှုင်းလင်းရန် ရုံးတော်သို့ လာရောက်ရမည်။ ၎င်းပြင် အထက်ပါနေ့ရက်တွင် သင်မလာရောက်ပျက်ကွက်ခဲ့လျှင် သင့်မျက်ကွယ်တွင် ငြင်းချက်များကို ထုတ်ပေးလိမ့်မည်။ ၎င်းပြင် တရားလိုက ကြည့်ရှုလိုသည့် စာရွက်စာတမ်းများနှင့် သင်ကထုချေတင်ပြအမှီပြုလိုသည့် စာချုပ်စာတမ်း အစရှိသည်တို့ကို သင်နှင့်အတူ ယူဆောင်လာရမည်။ သို့မဟုတ် သင့်ကိုယ်စားလှယ်ရှေ့နေ လက်တွင် ထည့်အပ်လိုက်ရမည်။ သင်ကထုချေလွှာတင်သွင်းလိုလျှင် အမှုမဆိုင်မီ လေးရက်က တင်သွင်းရမည်။

၂၀၂၅ခုနှစ်၊ ဖေဖော်ဝါရီလ ၁၃ ရက်တွင် ဤရုံးတော်တံဆိပ်ရိုက်နှိပ်၍ ကျွန်ုပ်လက်မှတ်ရေးထိုးထုတ်ပေးလိုက်သည်။

(အေးမွန်စမ်း)
ခရိုင်တရားသူကြီး
မဟာအောင်မြေခရိုင်တရားရုံး

ရေးသက္ကရာဇ်အမှန်

စစ်ကိုင်းတိုင်းဒေသကြီး၊ အရာတော်မြို့နယ်၊ မင်းရွာကြီး ကျေးရွာ ဦးဘထွန်း-ဒေါ်မစီတို့၏ သမီး မတင်နီလာဝင်း၏ ရေးသက္ကရာဇ်အမှန်မှာ ၁၅-၆-၂၀၀၄ ဖြစ်ပါကြောင်း။

ပြင်ဆင်ဖတ်ရှုပါရန်

(၁၆-၂-၂၀၂၅)ရက်ထုတ် ဤသတင်းစာ စာမျက်နှာ(၂၈)၏ ဒေါ်တင်တင်လှ (LL.B) တရား လွှတ်တော်ရှေ့နေ (စဉ်-၁၁၇၁၀) အများသိစေရန် ကြေညာခြင်း ကြော်ငြာတွင် (၁၁-၈-၂၀၂၃)ရက် အစား(၁၀-၂-၂၀၂၅)ဟုပြင်ဆင်ဖတ် ရှုပါရန်။

ကြော်ငြာ

သားအဖြစ်မှအမွေပြတ်စွန့်လွှတ်ခြင်း

နေပြည်တော်နေ ဦးမင်းနိုင်၊ ၁၂/လကန(နိုင်)၀၂၉၇၈၇၈ နှင့် ဒေါ်ကေသွယ်၊ ၁၂/လကန(နိုင်)၀၂၉၇၇၇ တို့၏ လွှဲအပ်ညွှန်ကြားချက်အရ အောက်ပါအတိုင်း ကြေညာအပ်ပါသည်-

ကျွန်ုပ်မိတ်ဆွေများ၏ သားဖြစ်သူ မောင်ဝေဖြိုးအောင် ၁၂/မရက(နိုင်)၁၅၁၃၇၁သည် မိဘများ၏ဆိုဆုံးမမှုကို မနာခံဘဲ စိတ်ဆင်းရဲအောင် အကြိမ်ကြိမ်ပြုလုပ်သဖြင့် ယနေ့မှစ၍ သားအဖြစ်မှ ရာသက်ပန် အမွေပြတ်စွန့်လွှတ်ပါသည်။ နောက်နောင် ၎င်းနှင့်ပတ်သက်သော ကိစ္စအဝဝကို လုံးဝတာဝန်ယူဖြေရှင်းပေးမည်မဟုတ်ပါကြောင်း အများသိစေရန် အသိပေးကြေညာအပ်ပါသည်။

(စုံစမ်းမေးမြန်းခြင်းသည်းခံပါ။)

ဦးမင်းနိုင်၊ ၁၂/လကန(နိုင်)၀၂၉၇၈၇
ဒေါ်ကေသွယ်
၁၂/လကန(နိုင်)၀၂၉၇၇၇
နေပြည်တော်

လွှဲအပ်ညွှန်ကြားချက်အရ-
ဦးကောင်းဟေမန်(LL.B)
တရားလွှတ်တော်ရှေ့နေ
(စဉ်-၁၁၈၁၃)
အခန်း(၃၀၉)၊ တိုက်(၃)၊
ရန်ကုန်ဟိုတယ်မန်း(၈)မိုင်လမ်းဆုံ၊
ရန်ကုန်မြို့၊ ဖုန်း-၀၉-၇၉၄၅၀၆၈၉၇

ကြော်ငြာစာ

ငြင်းချက်ထုတ်ရန်သမ္မန်စာ
(တရားမကျင့်ထုံးဥပဒေအမိန့်-၅၁ နည်းဥပဒေ- ၂၀)
ချမ်းမြသာစည်မြို့နယ်တရားရုံးတော်၌
၂၀၂၅ခုနှစ်၊ တရားမကြီးမှုအမှတ်- ၃၂

ဦးတင်ဆင့် နှင့် ဦးလှဝေ

တရားလို တရားပြိုင်

မန္တလေးတိုင်းဒေသကြီး၊ ချမ်းမြသာစည်မြို့နယ်၊ အကွက်အမှတ် (၈-၅/၄၃)၊ မြို့သစ်(၄)ရပ်ကွက်နေ ဦးလှဝေ (၁၁) ဦးဘမောင်(ယခုနေရပ်လိပ်စာမသိ) သိစေရမည်။

သင့်အပေါ်တွင် တရားလို ဦးတင်ဆင့်က မန္တလေးမြို့၊ ချမ်းမြသာစည်မြို့နယ်၊ ထွန်တုံးရပ်ကွက်၊ အကွက်အမှတ်(၀၀-၁)၊ ဦးပိုင်အမှတ်(၂၁)၊ ဧရိယာ (၀.၀၅၅)အကျယ်အဝန်းရှိ မြေကွက်ရောင်းဝယ်မှုအား မှတ်ပုံတင် အရောင်းအဝယ်စာချုပ်ချုပ်ဆိုရေးစေလိမ့် လျှောက်ထားစွဲဆိုရန်ကိုယ်တိုင်ဖြစ်စေ၊ သို့တည်းမဟုတ် ၎င်းအမှန့်စ်စ်လျှင်း၍ အရေးကြီးသည့် စကားအရပ်ရပ်တို့ကို ချေပြောဆိုနိုင်သူ သင်၏ကိုယ်စားလှယ်ချုပ်အနွင့်အမိန့်အရ ရှေ့နေနှင့်ဖြစ်စေ၊ သို့တည်းမဟုတ် ၎င်းအမှန့်စ်စ်ဆိုင်သည့်အချက်များကို ချေပြောဆိုနိုင်သူ တစ်ဦးတစ်ယောက် ၎င်းရှေ့နေနှင့်ပါစေ၍ဖြစ်စေ ၂၀၂၅ ခုနှစ်၊ မတ်လ(၃)ရက်(၁သ၈ဖြ ခုနှစ်၊ တပေါင်းလဆန်း(၅)ရက်မွန်းမတည့်မီ (၁၀:၀၀) နာရီတွင် အထက်ကအမည်ရေးသားပါရှိသူ တရားလိုရွှန်ဆိုချက်ကို ထုချေရှင်းလင်းရန် တရားရုံးသို့လာရောက်ရမည်။ ၎င်းပြင် သင်သိစေသည်မှာ အထက်ကဆိုခဲ့သည့်ရက်တွင် သင်မလာရောက် ပျက်ကွက်ခဲ့လျှင် သင့်ကျယ်ရာတွင် ငြင်းချက်များကို ထုတ်ပေးလိမ့်မည်။ ၎င်းပြင် တရားလိုက ကြည့်ရှုလိုသည့် စာချုပ်စာတမ်းများနှင့် သင်ကထုချေတင်ပြအမှီပြုလိုသည့် စာချုပ်စာတမ်းအစရှိသည်တို့ကို သင်နှင့်အတူ ယူဆောင်လာရမည်။ သို့တည်းမဟုတ် သင်၏ကိုယ်စား လှယ်ရှေ့နေလက်တွင် ထည့်အပ်ပို့လိုက်ရမည်။ သင်ကထုချေလွှာတင်သွင်း လိုလျှင် အမှုမဆိုင်မီလေးရက်က တင်သွင်းရမည်။

၂၀၂၅ ခုနှစ်၊ ဖေဖော်ဝါရီလ(၁၃)ရက်နေ့ ဤရုံးတံဆိပ်ရိုက်နှိပ်၍ ကျွန်ုပ်လက်မှတ်ရေးထိုး ထုတ်ပေးလိုက်သည်။ (လှမျိုးလွင်)

တွဲဖက်မြို့နယ်တရားသူကြီး(၃)
ချမ်းမြသာစည်မြို့နယ်တရားရုံး

ကြော်ငြာစာ

မန္တလေးမြို့၊ ချမ်းမြသာစည်မြို့နယ်၊ ကံသာယာရပ်ကွက်၊ အကွက်အမှတ် ၈၇-၃၊ ဦးပိုင်အမှတ် ၂၇၊ ၁၀၃x၁၀၆ကြား၊ ၅၇လမ်းကြားရှိ ဂရန်မြေကွက်အည်ပေါက်သူ ဒေါ်ခိုင်စိန်ရွှေ ၉/ရမမ(နိုင်)၀၂၉၈၅၅ က ဂရန်စာချုပ် တင်ပြ၍ မှတ်ပုံတင် အရောင်းအဝယ်စာချုပ်ချုပ်ဆိုရန်အတွက် မြေပုံမြေရာဇဝင်ရေးကူးခွင့်ပြုပါရန် လျှောက်ထားလာပါသည်။ကန့်ကွက်လိုပါက ခိုင်လုံသော အထောက်အထားများ။ မှတ်ပုံတင်စာချုပ်စာတမ်းများ။ တရားရုံး ဒီကရီများဖြင့် ၁၄ ရက်အတွင်း ကန့်ကွက်နိုင်ပါသည်။

မြို့ပြစီမံကိန်းနှင့်မြေစီမံခန့်ခွဲမှုဌာန
မန္တလေးမြို့တော်စည်ပင်သာယာရေးကော်မတီ

ကြော်ငြာစာ

ငြင်းချက်ထုတ်ရန်ဆင့်စာ
(တရားမကျင့်ထုံးဥပဒေအမိန့်-၅၁ နည်းဥပဒေ ၂၀)
ပြည်ကြီးတံခွန်မြို့နယ်တရားရုံးတော်
၂၀၂၅ ခုနှစ်၊ တရားမကြီးမှုအမှတ် - ၃၆

ဒေါ်သင်းသင်းမာ နှင့် ဦးခင်မောင်ဖြိုး(ငင်း၏အထူး ကိုယ်စားလှယ်စာရသူ ဒေါ်နန်းချယ်ရီ)

တရားလို တရားဖြင်

မန္တလေးမြို့၊ ပြည်ကြီးတံခွန်မြို့နယ်၊ (ခ)ရပ်ကွက်၊ ၁ဝ၂x၁ဝ၃ လမ်းကြား၊ ၅၇လမ်း နေ ဦးထွန်းထွန်းဝင်း(ဘ)ဦးထွန်းရွှေ ၎င်း၏ အထူးကိုယ်စားလှယ် စာရသူ ဦးမောင်မောင်သောင်း) (ယခုနေရပ်လိပ်စာမသိ)သိစေရမည်။

တရားဖြင်စ ဦးထွန်းထွန်းဝင်း (ငင်း၏အထူးကိုယ်စားလှယ်စာရသူ ဦးမောင်မောင်သောင်း) သင့်အပေါ်၌ ဒေါ်သင်းသင်းမာက မန္တလေးမြို့၊ ပြည်ကြီးတံခွန်မြို့နယ်၊ (ခ)ရပ်ကွက်၊ အကွက်အမှတ်(လလ-၁၁)၊ ဦးပိုင်အမှတ်(၆၇)၊ ဧရိယာ (၀.၀၅၅)ဧက အကျယ်အဝန်းရှိ ဦးထွန်းထွန်းဝင်း အမည်ပေါက် ဂရန်မြေကွက်အား မှတ်ပုံတင်အရောင်းအဝယ် စာချုပ်ချုပ်ဆိုစေသည့် ဒီကရီ" ရလိုကြောင်းနှင့် လျှောက်ထားစွဲဆိုသည်ဖြစ်၍ သင်ကိုယ်တိုင်ဖြစ်စေ၊ ၎င်းအမှန့်စ်စ်လျှင်း၍ အရေးကြီးသည့်စကားအရပ်ရပ်တို့ကို ချေပြောဆိုနိုင်သူ ကိုယ်စားလှယ်နှင့် ဖြစ်စေ ရှေ့နေနှင့်ဖြစ်စေ ၂၀၂၅ခုနှစ်၊ ဖေဖော်ဝါရီလ ၂၄ရက်(၁သ၈ဖြနှစ်)၊ တပ်ဦးတွဲ လဆုတ်(၁၂)ရက်) မွန်းမတည့်မီ ၁၀နာရီတွင် အထက်အမည်ပါသူ တရားလို၏ အဆိုလွှာကို ထုချေရှုင်းလင်းရန် ရုံးတော်သို့လာရောက်ရမည်။ ၎င်းပြင် အထက်ပါနေ့ရက်တွင် သင်မလာရောက်ပျက်ကွက်ခဲ့လျှင် သင့်မျက်ကွယ်တွင် ငြင်းချက်များကို ထုတ်ပေးလိမ့်မည်။ ၎င်းပြင် တရားလိုက ကြည့်ရှုလိုသည့် စာရွက်စာတမ်းများနှင့် သင်ကထုချေတင်ပြအမှီပြုလိုသည့် စာချုပ်စာတမ်း အစရှိသည်တို့ကို သင်နှင့်အတူ ယူဆောင်လာရမည်။ သို့မဟုတ် သင့်ကိုယ်စား လှယ်ရှေ့နေ လက်တွင် ထည့်အပ်ပို့လိုက်ရမည်။ သင်ကထုချေလွှာတင်သွင်း လိုလျှင် အမှုမဆိုင်မီလေးရက်က တင်သွင်းရမည်။

၂၀၂၅ ခုနှစ်၊ ဖေဖော်ဝါရီလ(၁ဝ)ရက်နေ့ ဤရုံးတံဆိပ်ရိုက်နှိပ်၍ ကျွန်ုပ်လက်မှတ်ရေးထိုး ထုတ်ပေးလိုက်သည်။ (လှမျိုးလွင်)

ဝယ်ယူသူ၏လွှဲအပ်ညွှန်ကြားချက်အရ-
ဒေါ်ပွင့်ရည်ဦး၊ (ခ) ချောချော (တရားလွှတ်တော်ရှေ့နေ) (စဉ်-၁ဝ၉၉၉)
လမ်း ၆ဝ၊ ၂၇x၂၈လမ်းကြား၊ ပြည်ကြီးမျက်မှန်ရုပ်ကွက်၊
ချမ်းအေးသာစံမြို့နယ်၊ မန္တလေးမြို့။
ဖုန်း-၀၉-၂၀၂၀၄၇၇၊ ၀၉-၉၄၂၀၄၄၇၇

ဖခင်အမည်မှန်

ကချင်ပြည်နယ်၊ မိုးညင်း မြို့ International Private School ကိုယ်ပိုင်အထက်တန်း ကျောင်း G-11မှ ဓမင်မာန္ဒေး၏ ဖခင်အမည်မှန်မှာ ဦးဝင်း လှိုင်ဦး ၁/ဝညနန(နိုင်)၀၈ဂ၃ဂ၇၉ ဖြစ်ပါကြောင်း။

ဦးဝင်းလှိုင်ဦး

မွေးသက္ကရာဇ်အမှန်

ဦးဆန်ဒေါင်းဖုန်၏ သား မြစ်ကြီးနားတက္ကသိုလ်၊ ဥပဒေ ဘာသာရပ်၊ ပထမနှစ်တွင် ပညာ သင်ကြားနေသော မောင်အောင် ဒန်း (၁/မကန(နိုင်) ၂၆ဂ၈၂ဂ)၏ မွေးသက္ကရာဇ်အမှန်မှာ (၁-၁၂-၂၀၀၄)ဖြစ်ပါကြောင်း။

ကန့်ကွက်နိုင်ကြောင်းကြေညာခြင်း

ရန်ကုန်တိုင်းဒေသကြီး၊ တောင်ဥက္ကလာပမြို့နယ်၊ (၁၃)ရပ်ကွက်၊ ဂရုဏာ(၆)လမ်း၊ အမှတ် ၆၁ဝနေ့ ဦးထိန်လင်း ၁၂/လမန(နိုင်)၁၃၅၄ဝ၀ ပိုင်ဆိုင်သော ရန်ကုန်တိုင်းဒေသကြီး၊ တောင်ဥက္ကလာပမြို့နယ်၊ (၉) ရပ်ကွက်၊ ဓာသည် ၁၄ လမ်း, အမှတ်(၄ဝ၉၁/ခ)မြေညီထပ် အခန်းကို ၎င်း ပိုင်ဆိုင်သူ ဦးထိန်လင်းထံမှ ရန်ကုန်တိုင်းဒေသကြီး၊ မင်္ဂလာတောင်ညွှန့်မြို့နယ်၊ ကန်/အနောက်ရပ်ကွက်၊ စစလမ်း အမှတ်(၂ဝ)၊ ပ-လွှာ(ညာ)နေ ဦးကိုကိုကြီး ၁၂/မဂတ(နိုင်)ဝ၄ဂ၃ဂ၉ဂ ဝယ်ယူရန် သဘောတူညီကြပြီး တန်ဖိုးငွေ၏တစ်စိတ်တစ်ပိုင်းပေးချေပြီးဖြစ်ပါသည်။

အထက်ပါ အရောင်းအဝယ်ကို ကန့်ကွက်လိုသူရှိပါက လိုအပ်သည့် စာရွက်စာတမ်း အထောက်အထားဖြင့် ယနေ့မှစ၍ ရက်သတ္တမတိ တစ်ပါတ်အတွင်း ဝယ်သူကျွန်ုပ်ထံသာရောက်ကန့်ကွက်နိုင်ပါသည်။

သတိမှတ်ရန်အတွက်ကန့်ကွက်ခြင်းမရှိပါက ဥပဒေနှင့် အညီ အရောင်းအဝယ်ကိစ္စပြီးခြောက်အောင် ဆက်လက်ဆောင်ရွက်သွား မည်ဖြစ်ကြောင်း ကြေညာအပ်ပါသည်။

ဦးကိုကိုကြီး
၁၂/မဂတ(နိုင်)ဝ၄ဂ၃ဂ၃ဝ
ဖုန်း-၀၉-၇၆၈၂ဝ၃ဝ

ကြော်ငြာစာ

ငြင်းချက်ထုတ်ရန်ဆင့်စာ
(တရားမကျင့်ထုံးဥပဒေအမိန့်-၅၁ နည်းဥပဒေ ၂၀)
ပြည်ကြီးတံခွန်မြို့နယ်တရားရုံးတော်
၂၀၂၅ခုနှစ်၊ တရားမကြီးမှုအမှတ်-၃၇

ဒေါ်သင်းသင်းမာ နှင့် ဦးခင်မောင်ဖြိုး(ငင်း၏အထူး ကိုယ်စားလှယ်စာရသူ ဒေါ်နန်းချယ်ရီ)

တရားလို တရားဖြင်

မန္တလေးမြို့၊ ပြည်ကြီးတံခွန်မြို့နယ်၊ (စ)ရပ်ကွက်၊ ၅၉လမ်း၊ ၁၂x၁၂လမ်းကြားနေ ဦးခင်မောင်ဖြိုး(ဘ)ဦးတင်ဝင်း (ငင်း၏အထူး ကိုယ်စားလှယ်စာရသူ ဒေါ်နန်းချယ်ရီ)(ယခုနေရပ် လိပ်စာမသိ) သိစေရမည်။

သင့်အပေါ်၌ တရားလိုက သင်ဒေါ်သင်းသင်းမာက မန္တလေးမြို့၊ ပြည်ကြီးတံခွန်မြို့နယ်၊ (၈)ရပ်ကွက်၊ အကွက်အမှတ်(လလ-၁ဝ)၊ ဦးပိုင်အမှတ်(၃၄)၊ ဧရိယာ (ဂ၁သမ၀၅၅)ဧက အကျယ်အဝန်းရှိ ဦးခင်မောင်ဖြိုး အမည်ပေါက် ဂရန်မြေကွက်အား မှတ်ပုံတင်အရောင်းအဝယ်စာချုပ် ချုပ်ပေးစေလိမ့မှု ရလိုကြောင်းနှင့် လျှောက်ထားစွဲဆိုသည်ဖြစ်၍ သင်ကိုယ်တိုင်ဖြစ်စေ၊ ၎င်းအမှန့်စ်စ်လျှင်း၍ အရေးကြီးသည့် စကားအရပ်ရပ်တို့ကို ချေပြောဆိုနိုင်သူ ကိုယ်စားလှယ်နှင့် ဖြစ်စေ ရှေ့နေနှင့်ဖြစ်စေ ၂၀၂၅ခုနှစ်၊ ဖေဖော်ဝါရီလ ၂၄ရက်(၁သ၈ဖြနှစ်)၊ တပ်ဦးတွဲ လဆုတ်(၁၂)ရက်) မွန်းမတည့်မီ ၁၀နာရီတွင် အထက်အမည်ပါသူ တရားလို၏ အဆိုလွှာကို ထုချေရှုင်းလင်းရန် ရုံးတော်သို့လာရောက်ရမည်။ ၎င်းပြင် အထက်ပါနေ့ရက်တွင် သင်မလာရောက်ပျက်ကွက်ခဲ့လျှင် သင့်မျက်ကွယ်တွင် ငြင်းချက်များကိုထုတ်ပေးလိမ့်မည်။ ၎င်းပြင် တရားလိုက ကြည့်ရှုလိုသည့် စာရွက်စာတမ်းများနှင့် သင်ကထုချေတင်ပြအမှီပြုလိုသည့် စာချုပ်စာတမ်း အစရှိသည်တို့ကို သင်နှင့်အတူ ယူဆောင်လာရမည်။ သို့မဟုတ် သင့်ကိုယ်စား လှယ်ရှေ့နေ လက်တွင် ထည့်အပ်ပို့လိုက်ရမည်။ သင်ကထုချေလွှာတင်သွင်း လိုလျှင် အမှုမဆိုင်မီလေးရက်က တင်သွင်းရမည်။

၂၀၂၅ ခုနှစ်၊ ဖေဖော်ဝါရီလ(၁ဝ)ရက်နေ့ ဤရုံးတံဆိပ်ရိုက်နှိပ်၍ ကျွန်ုပ်လက်မှတ်ရေးထိုး ထုတ်ပေးလိုက်သည်။ (ဝမ်ယူသူ)

ဒုတိယမြို့နယ်တရားသူကြီး(၃)
ချမ်းမြသာစည်မြို့နယ်တရားရုံး

ကြော်ငြာစာ

ငြင်းချက်ထုတ်ရန်ဆင့်စာ
(တရားမကျင့်ထုံးဥပဒေအမိန့်-၅၁ နည်းဥပဒေ ၂၀)
ပြည်ကြီးတံခွန်မြို့နယ်တရားရုံးတော်
၂၀၂၅ခုနှစ်၊ တရားမကြီးမှုအမှတ်-၃ဝ

ဒေါ်သင်းသင်းမာ နှင့် ဦးခင်မောင်ဖြိုး(ငင်း၏အထူး ကိုယ်စားလှယ်စာရသူ ဒေါ်နန်းချယ်ရီ)

တရားလို တရားဖြင်

မန္တလေးမြို့၊ ပြည်ကြီးတံခွန်မြို့နယ်၊ (ဈ)ရပ်ကွက်၊ ၅ဝ၂x၅ဝ၄ လမ်းကြား၊ ၅ဝ၂x၅ဝ၄ လမ်းကြားရှိ ဂရန်မြေကွက် အမည်ပေါက်သူ ဒေါ်လေးပြိမ်း ၉/မနမ(နိုင်)ဝ၇ဝ၃ဂ၂၂၏ အထွေထွေကိုယ်စားလှယ်လွှဲစာအမှတ်(ဧဝ၃ဝ/၂ဝ၂၂)ဖြင့် လွှဲအပ်ခြင်းခံရသူ ဒေါ်မွင်ဖြူဖွေး ၉/ခအစ(နိုင်)ဝ၀ဂ၆ဂ၆ က ဂရန်စာချုပ် တင်ပြ၍ ခ၊ စ၊ ဈ ပုဒ်ပုံတင်အရောင်းအဝယ်စာချုပ်ချုပ်ဆိုရန်အတွက် မြေပုံမြေရာဇဝင်ရေးကူးခွင့်ပြုပါရန် လျှောက်ထားလာပါသည်။ ကန့်ကွက်လိုပါက ခိုင်လုံသော အထောက်အထားများ။ မှတ်ပုံတင်စာချုပ်ချုပ်ဆိုရန်အတွက် မြေပုံမြေရာဇဝင်ရေးကူးခွင့်ပြုပါရန် လျှောက်ထားလာပါသည်။ ကန့်ကွက်လိုပါက ခိုင်လုံသော အထောက်အထားများ။ မှတ်ပုံတင်စာချုပ်စာတမ်းများ။ တရားရုံး ဒီကရီများဖြင့် ၁၄ ရက်အတွင်း ကန့်ကွက်နိုင်ပါသည်။

မြို့ပြစီမံကိန်းနှင့်မြေစီမံခန့်ခွဲမှုဌာန
မန္တလေးမြို့တော်စည်ပင်သာယာရေးကော်မတီ

ကြော်ငြာစာ

ငြင်းချက်ထုတ်ရန်ဆင့်စာ
(တရားမကျင့်ထုံးဥပဒေအမိန့်-၅၁ နည်းဥပဒေ ၂၀)
ပြည်ကြီးတံခွန်မြို့နယ်တရားရုံးတော်
၂၀၂၅ခုနှစ်၊ တရားမကြီးမှုအမှတ်-၃ဝ

ဒေါ်သင်းသင်းမာ နှင့် ဦးခင်မောင်ဖြိုး(ငင်း၏အထူး ကိုယ်စားလှယ်စာရသူ ဒေါ်နန်းချယ်ရီ)

တရားလို တရားဖြင်

မန္တလေးမြို့၊ ပြည်ကြီးတံခွန်မြို့နယ်၊ (ဈ)ရပ်ကွက်၊ ၅ဝ၂x၅ဝ၄ လမ်းကြား၊ ၅ဝ၂x၅ဝ၄ လမ်းကြားရှိ ဂရန်မြေကွက် အမည်ပေါက်သူ ဒေါ်ခိုင်စိန်ရွှေ ၉/ရမမ(နို

ဖခင်အမည်မှန်

မကွေးတိုင်းဒေသကြီး၊ မြိုသစ်မြို့နယ်
အ.ထ.က(၀ါးကြီးအိုင်) Grade-10 မှ
မသဲစုလှိင်၏ ဖခင် ဦးကျော်ဌေး၏
အမည်မှန်မှာ ဦးကျော်ထွေး ၈/မကန
(နိုင်)၁၃၄၈၁ ဖြစ်ပါကြောင်း။

ဦးကျော်ထွေး

ဖခင်အမည်မှန်

နေပြည်တော်၊ တပ်ကုန်းမြို့၊
အထက(၂) G-11 တန်းမှ
မမြင့်မြတ်နေခြည်ဦး ၏ ဖခင်
အမည်မှန်မှာ ဦးညီညီ ၉/တကန
(နိုင်)၂၆၆၁၄ ဖြစ်ပါကြောင်း။

မမြင့်မြတ်နေခြည်ဦး

ကြော်ငြာစာ

မန္တလေးမြို့၊ ချမ်းအေးသာစံမြို့နယ်၊ ပြည်ကြီးပျော်ဘွယ်အနောက် ရပ်ကွက်၊ အကွက်အမှတ် ၃၀၄၊ ဦးပိုင်အမှတ် ၂၄ဆ+၂၅/၃၃လမ်း။ ၈၉၄၀ကြားရှိ ဦးမောင်တင့်၊ ခေါစန်းမြင့်ကြည်အမည်ပေါက် ဘိုးဘဘမြေကွက်အား ခင်ပွန်း ဦးမောင်တင့်ကွယ်လွန်၍ ကျန်ရစ်သော ပူးတွဲအမည်ပေါက်သူ ဇနီး ခေါစန်းမြင့်ကြည် ၉/သပက(နိုင်)၀၃၉၆၃၃က ဘိုးဘဘမြေပေါက်မြေပုံ၊ သေစာရင်း၊ တရားရုံးကျမ်းကျိန်ချက်၊ ရပ်ကွက်အုပ်ချုပ်ရေးမှူးရုံး ထောက်ခံချက်များတင်ပြ၍ အမွေဆက်ခံစာချုပ် ချုပ်ဆိုရန်အတွက်မြေပုံ၊ မြေရာဇဝင်ရေးကူးခွင့်ပြုပါရန် လျှောက်ထားလာပါသည်။ ကန့်ကွက်လိုပါက ခိုင်လုံသောအထောက်အထားများ၊ မှတ်ပုံတင်စာချုပ်စာတမ်းများ၊ တရားရုံး ဒီကရီများဖြင့် ၁၄ ရက်အတွင်း ကန့်ကွက် နိုင်ပါသည်။

မြို့ပြစီမံကိန်းနှင့် မြေစီမံခန့်ခွဲမှုဌာန
မန္တလေးမြို့တော်စည်ပင်သာယာရေးကော်မတီ

ကြော်ငြာစာ

မန္တလေးမြို့၊ ချမ်းအေးသာစံမြို့နယ်၊ ချမ်းအေးသာစံအလယ်ရပ်ကွက်၊ အကွက် အမှတ် ၆၀၃၊ ဦးပိုင်အမှတ် ၃၃-က၊ ၈၃ရာကြား။ (၆၈၃)ကြားရှိ ခေါ်သွန်ခဲ၊ မစန်းတင်၊ မောင်စန်းမောင်၊ မစန်းရင်၊ မောင်စန်းအောင်၊ မစန်းခင်၊ မစန်းထွေးအယ်ပေါက် ဘိုးဘဘမြေကွက်အား ဖခင် ဦးစက္ကိုင်၊ မိခင် ခေါ်သွန်ခဲတို့ ကွယ်လွန်၍ ကျန်ရစ်သောပူးတွဲအမည်ပေါက်သူ သားသမီးများဖြစ်သော ခေါစန်းတင် (၉/မနတ(နိုင်)၀၃၇၉၄၂)၊ ဦးစန်းမောင် (၉/မရမ(နိုင်)၀၃၆၄၄)၊ ခေါစန်းရင် (၉/မရမ(နိုင်)၀၃၇၃၀)၊ ဦးစန်းအောင် (၉/မရမ(နိုင်)၀၃၇၄၁)၊ ခေါစန်းခင် (၉/မရမ(နိုင်)၀၃၇၃၀)၊ ခေါစန်းထွေး (၉/မရမ(နိုင်)၀၀၄၉၄)တို့က ဘိုးဘဘအမည်ပေါက်မြေပုံ၊ သေစာရင်း၊ တရားရုံးကျမ်းကျိန်ချက်၊ ရပ်ကွက်အုပ်ချုပ်ရေးမှူးရုံး ထောက်ခံချက်များတင်ပြ၍ အမွေဆက်ခံ စွန့်လွှတ်စာချုပ် ချုပ်ဆိုရန်အတွက်မြေပုံ၊ မြေရာဇဝင်ရေးကူးခွင့်ပြုပါရန် လျှောက်ထားလာပါသည်။ ကန့်ကွက်လိုပါက ခိုင်လုံသော အထောက်အထားများ၊ မှတ်ပုံတင်စာချုပ်စာတမ်းများ၊ တရားရုံးဒီကရီများဖြင့် ၁၄ရက်အတွင်း ကန့်ကွက်နိုင်ပါသည်။

မြို့ပြစီမံကိန်းနှင့် မြေစီမံခန့်ခွဲမှုဌာန
မန္တလေးမြို့တော်စည်ပင်သာယာရေးကော်မတီ

ကြော်ငြာစာ

မန္တလေးမြို့၊ ချမ်းမြသာစည်မြို့နယ်၊ ချမ်းမြသာစည်တောင်ရပ်ကွက်၊ အကွက်အမှတ် ၈၅၅ ဦးပိုင်အမှတ် ၁၉/၈၄လမ်း။ ရွှေစကိုင်လမ်းနှင့် ထီးတန်းလမ်းကြားရှိ ဦးဘကောင်းအမည်ပေါက် ဘိုးဘဘမြေကွက်အား ဖခင် ဦးဘကောင်း၊ မိခင် ခေါ်ခေါင်းတို့ကွယ်လွန်၍ ကျန်ရစ်သောတစ်ဦးတည်းသော သမီးဖြစ်သူ ခေါ်တင်အေး ၉/မရတ(နိုင်)၀၅၀၈၄၃ က ဘိုးဘဘအမည်ပေါက်မြေပုံ၊ တရားရုံး ကျမ်းကျိန်ချက်၊ သေဆုံးကြောင်း ရပ်ကွက်အုပ်ချုပ်ရေးမှူးရုံး ထောက်ခံချက်များ တင်ပြ၍ အမွေဆက်ခံစာချုပ် ချုပ်ဆိုရန်အတွက်မြေပုံ၊ မြေရာဇဝင်ရေးကူးခွင့်ပြုပါရန် လျှောက်ထားလာပါသည်။ ကန့်ကွက်လိုပါက ခိုင်လုံသောအထောက်အထားများ၊ မှတ်ပုံတင်စာချုပ်စာတမ်းများ၊ တရားရုံးဒီကရီများဖြင့် ၁၄ ရက်အတွင်း ကန့်ကွက်နိုင်ပါသည်။

မြို့ပြစီမံကိန်းနှင့် မြေစီမံခန့်ခွဲမှုဌာန
မန္တလေးမြို့တော်စည်ပင်သာယာရေးကော်မတီ

ကြော်ငြာစာ

မန္တလေးမြို့၊ အောင်မြေသာစံမြို့နယ်၊ ခေါနတ္တားရပ်ကွက်၊ အကွက် အမှတ် (၅)၊ ဦးပိုင်အမှတ် ၂၆+၁၀၂-က ခဲစင်းတောင်မြခမ်း ၆၃-ရလမ်း၊ ၁စၦ၀ရလမ်းကြားရှိ ဂရန်မြေကွက်အမည်ပေါက်သူ ခေါတင်နယ်ရီ ၉/မနမ (နိုင်)၀၆ဂ၁၀၇က ဂရန်စာချုပ်တင်ပြ၍ ခဲစင်းပြမှတ်ပုံတင် အရောင်းအဝယ် စာချုပ် ချုပ်ဆိုရန်အတွက် မြေပုံ၊ မြေရာဇဝင်ရေးကူးခွင့်ပြုပါရန် လျှောက်ထားလာပါသည်။ ကန့်ကွက်လိုပါက ခိုင်လုံသောအထောက် အထားများ၊ မှတ်ပုံတင်စာချုပ်စာတမ်းများ၊ တရားရုံးဒီကရီများဖြင့် ၁၄ ရက် အတွင်း ကန့်ကွက်နိုင်ပါသည်။

မြို့ပြစီမံကိန်းနှင့် မြေစီမံခန့်ခွဲမှုဌာန
မန္တလေးမြို့တော်စည်ပင်သာယာရေးကော်မတီ

ကြော်ငြာစာ

မန္တလေးမြို့၊ အောင်မြေသာစံမြို့နယ်၊ သီရိမလာအနောက်ရပ်ကွက်၊ အကွက်အမှတ် ၂၁၃၊ ဦးပိုင်အမှတ် ၄-က/၂၂လမ်း၃၆ လမ်းကြား။ အောက်ကမ်းနားလမ်းရှိ ဘိုးဘဘမြေကွက်အမည်ပေါက်သူ ခေါတင်တင်ဝင်း ၉/မနတ(နိုင်)၀၇၄၇၇ က ဘိုးဘဘအမည်ပေါက်မြေပုံတင်ပြ၍ မှတ်ပုံတင် အရောင်းအဝယ်စာချုပ် ချုပ်ဆိုရန်အတွက် မြေပုံ၊ မြေရာဇဝင်ရေးကူးခွင့်ပြုပါရန် လျှောက်ထားလာပါသည်။ ကန့်ကွက်လိုပါက ခိုင်လုံသောအထောက်အထားများ၊ မှတ်ပုံတင်စာချုပ်စာတမ်းများ၊ တရားရုံးဒီကရီများဖြင့် ၁၄ ရက်အတွင်း ကန့်ကွက်နိုင်ပါသည်။

မြို့ပြစီမံကိန်းနှင့် မြေစီမံခန့်ခွဲမှုဌာန
မန္တလေးမြို့တော်စည်ပင်သာယာရေးကော်မတီ

ကြော်ငြာစာ

မန္တလေးမြို့၊ မဟာအောင်မြေမြို့နယ်၊ မဟာမြို့ပင်(၁)ရပ်ကွက်၊ အကွက် အမှတ် ၁-၁၊ ဦးပိုင်အမှတ် ၆၃၊ ၆၅-၆၀လမ်း ၃၇.A x ၃၉လမ်းကြားရှိ ဂရန် မြေကွက်အမည်ပေါက်သူ ဒေါ်စိုးစိုးနု ၉/မရမ(နိုင်)၀၅၄၂၇၄ ဦးကြည်ပင်ဖြင့် ၁၃/ကခန(နိုင်)၀၀၅၈၅၇၂ ဦးနေပင်ကျော် ၉/မရမ(နိုင်)၀၈၀၇၂၂ တို့၏ အထူးကိုယ်စားလှယ်လွှဲစာအမှတ် (၁၀၄၀၁/၂၂)ဖြင့် လွှဲအပ်ခြင်းခံရသူ ဦးအောင်မြင့်ကျော် ၅/ဟမလ(နိုင်)၀၇၇၂၈၇ က ဂရန်စာချုပ်တင်ပြ၍ မှတ်ပုံတင် အရောင်းအဝယ်စာချုပ် ချုပ်ဆိုရန်အတွက် မြေပုံ၊ မြေရာဇဝင် ရေးကူးခွင့်ပြုပါရန် လျှောက်ထားလာပါသည်။ ကန့်ကွက်လိုပါက ခိုင်လုံသော အထောက်အထားများ၊ မှတ်ပုံတင်စာချုပ်စာတမ်းများ၊ တရားရုံးဒီကရီများဖြင့် ၁၄ ရက်အတွင်း ကန့်ကွက်နိုင်ပါသည်။

မြို့ပြစီမံကိန်းနှင့် မြေစီမံခန့်ခွဲမှုဌာန
မန္တလေးမြို့တော်စည်ပင်သာယာရေးကော်မတီ

ကန့်ကွက်နိုင်ပါကြောင်း အများသိစေရန်ကြေညာခြင်း

မန္တလေးတိုင်းဒေသကြီး၊ ပြင်ဦးလွင်မြို့၊ ရပ်ကွက်ကြီး(၁၀)၊ ကွင်း/အကွက် အမှတ်နှင့် အမည်(၃/ဝသောဂရပ်)၊ ဦးပိုင်အမှတ်(၃၃)၊ မြေဧရိယာ ၀ ဒသမ ၀၅၅ဧကရှိ မြေအား မြေဌားဂရန် အမှတ်အမှတ် (၃၀၂/၂၀၀၂-၂၀၀၃)အရ ဗိုလ်မှူး ကိုကိုဆန်းအမည်ဖြင့် (၁၀)နေစဉ်မြေဌားဂရန်ရရှိခဲ့ပြီး၊ ၄-၉-၂၀၁၅ရက်တွင် သက်တမ်းကုန်ဆုံးခဲ့ပါသည်။ ဗိုလ်မှူးကိုကိုဆန်းမှ (၁၁-၄-၂၀၁၅)ရက်တွင် ပြင်ဦးလွင်မြို့နယ်၊ ပြည်ကြီးပျော်ဘွယ်အနောက် ရပ်ကွက်၊ အကွက်အမှတ် ၃၀၄ ဦးပိုင်အမှတ် ၆-ခ-၂၀၂၄ရက်တွင် ပြင်ဦးလွင်မြို့၊ စာချုပ်စာတမ်းမှတ်ပုံတင်ဌာနမှုများရုံးတွင် စာချုပ်ဆိုရောင်းချခဲ့ပြီး သက်တမ်းတိုးအမည်ပြောင်းရန် ဆောင်ရွက်နေပြီဖြစ်ပါသည်။ ကန့်ကွက်လိုသူများရှိပါက ပြင်ဦးလွင်မြို့နယ်၊ အထွေထွေအုပ်ချုပ်ရေးဦးစီးဌာန၊ ပြင်ဦးလွင်မြို့

မြို့နယ်အထွေထွေအုပ်ချုပ်ရေးဦးစီးဌာန၊ ပြင်ဦးလွင်မြို့

ကြော်ငြာစာ

မန္တလေးမြို့၊ ပြည်ကြီးတံခွန်မြို့နယ်၊ (၇)ရပ်ကွက်၊ အကွက်အမှတ် အ-၁၄၊ ဦးပိုင်အမှတ် ၂၄/၆၄၊၆၅ကြား။ ကုသိုလ်ဝေဘီးလမ်းတော်ချောင်းကြားရှိ တောဂရန်မြေကွက်အား အမည်ပေါက်သူ ခင်ပွန်း ဦးမောင်ကိုကျယ်လွန်၍ ကျန်ရစ်သူ ဇနီး ခေါ်သန်းရင် ၉/မနမ(နိုင်)၀၃၁၂၉၈ က တောဂရန်၊ သေစာရင်း၊ တရားရုံးကျမ်းကျိန်ချက်၊ ရပ်ကွက်အုပ်ချုပ်ရေးမှူးရုံး ထောက်ခံချက်များ တင်ပြ၍ အမွေဆက်ခံစာချုပ် ချုပ်ဆိုရန်အတွက်မြေပုံ၊ မြေရာဇဝင်ရေး ကူးခွင့်ပြုပါရန် လျှောက်ထားလာပါသည်။ ကန့်ကွက်လိုပါက ခိုင်လုံသော အထောက်အထားများ၊ မှတ်ပုံတင်စာချုပ်စာတမ်းများ၊ တရားရုံးဒီကရီများဖြင့် ၁၄ ရက်အတွင်း ကန့်ကွက်နိုင်ပါသည်။

မြို့ပြစီမံကိန်းနှင့် မြေစီမံခန့်ခွဲမှုဌာန
မန္တလေးမြို့တော်စည်ပင်သာယာရေးကော်မတီ

ကြော်ငြာစာ

မန္တလေးမြို့၊ ချမ်းမြသာစည်မြို့နယ်၊ ချမ်းမြသာစည်တောင်ရပ်ကွက်၊ အကွက်အမှတ် ၈၅၅ ဦးပိုင်အမှတ် ၁၉/၈၄လမ်း။ ရွှေစကိုင်လမ်းနှင့် ထီးတန်းလမ်းကြားရှိ ဦးဘကောင်းအမည်ပေါက် ဘိုးဘဘမြေကွက်အား ဖခင် ဦးဘကောင်း၊ မိခင် ခေါ်ခေါင်းတို့ကွယ်လွန်၍ ကျန်ရစ်သောတစ်ဦးတည်းသော သမီးဖြစ်သူ ခေါ်တင်အေး ၉/မရတ(နိုင်)၀၅၀၈၄၃ က ဘိုးဘဘအမည်ပေါက်မြေပုံ၊ တရားရုံး ကျမ်းကျိန်ချက်၊ သေဆုံးကြောင်း ရပ်ကွက်အုပ်ချုပ်ရေးမှူးရုံး ထောက်ခံချက်များ တင်ပြ၍ အမွေဆက်ခံစာချုပ် ချုပ်ဆိုရန်အတွက်မြေပုံ၊ မြေရာဇဝင်ရေးကူး ခွင့်ပြုပါရန် လျှောက်ထားလာပါသည်။ ကန့်ကွက်လိုပါက ခိုင်လုံသောအထောက် အထားများ၊ မှတ်ပုံတင်စာချုပ်စာတမ်းများ၊ တရားရုံးဒီကရီများဖြင့် ၁၄ ရက် အတွင်း ကန့်ကွက်နိုင်ပါသည်။

မြို့ပြစီမံကိန်းနှင့် မြေစီမံခန့်ခွဲမှုဌာန
မန္တလေးမြို့တော်စည်ပင်သာယာရေးကော်မတီ

ငြင်းချက်ထုတ်ရန်ဆင့်စာ
(တရားမကျင့်ထုံး၃၀ဒေအမိန့်-၅၊ နည်း၃၀ဒေ-၂၀)
ချမ်းမြသာစည်မြို့နယ်တရားရုံး
၂၀၂၅ခုနှစ် တရားမကြီးမှုအမှတ်-၂၉

ဦးအောင်သိုက် နှင့် တပ်သား ဌေးလွင် တရားလို
တရားလို တရားပြိုင်

မန္တလေးမြို့၊ အကွက်အမှတ်(၈၆-၁၉/၈၀)၊ ထွန်တုံးရုပ်ကွက်၊ ချမ်းမြသာစည်မြို့နယ် တပ်သား ဌေးလွင် (၁၅)ဦးစိန်(ယခုနေရပ်လိပ်စာမသိ) သိစေရမည်။

သင့်အပေါ်တွင် တရားလို ဦးအောင်သိုက် က မန္တလေးမြို့၊ ချမ်းမြသာစည်မြို့နယ်၊ ထွန်တုံးရုပ်ကွက်၊ အကွက်အမှတ် (၈၆-၂၀)၊ ဦးပိုင်အမှတ်(၄၄)၊ ဧရိယာ ၀ ဒသမ ၀၅၅ဧက အကျယ်အဝန်းရှိ မြေကွက်ရောင်းဝယ်မှုအား မှတ်ပုံတင်အရောင်းအဝယ်စာချုပ် ချုပ်ဆိုပေးစေလိုမှု လျှောက်ထားခဲ့ဆိုချက် ရှိသည်ဖြစ်၍ သင်ကိုယ်တိုင်ဖြစ်စေ၊ သို့တည်းမဟုတ် ၎င်းအမှုနှင့်စပ်ဆိုင်သည့် အချက်များကို ချေပပြောဆိုနိုင်သူ တစ်ဦး တစ်ယောက် ၎င်းရှေ့နေနှင့်ပါစေ၍ဖြစ်စေ ၂၀၂၅ ခုနှစ် ဖေဖော်ဝါရီလ ၂၅ ရက် (၁၃၈၆ ခုနှစ် တပိုတွဲလဆုတ် ၁၃ ရက်)မွန်းမတည့်မီ ၁၀:၀၀ နာရီတွင် အထက်က အမည်ရေးသားပါရှိသူ တရားလိုခွဲဆိုချက်ကို ထုချေရုံးလင်းရန် တရားရုံးသို့ လာရောက်ရမည်။ ၎င်းပြင် သင်သိစေသည်မှာ အထက်က ဆိုခဲ့သည့်ရက်တွင် သင်မလာမရောက်ပျက်ကွက်ခဲ့လျှင် သင့်ကွယ်ရာတွင် ငြင်းချက်များကို ထုတ်ပေးလိမ့်မည်။ ၎င်းပြင် တရားလိုက ကြည့်ရှုလိုသည့် စာချုပ်စာတမ်း အစရှိသည်တို့ကို သင့်နှင့်အတူ ယူဆောင်လာရမည်။ သို့တည်းမဟုတ် သင်၏ကိုယ်စားလှယ်ရှေ့နေလက်တွင် ထည့်အပ်ပို့လိုက်ရမည်။ သင်က ထုချေလွှာ တင်သွင်းလိုလျှင် အမှုမဆိုင်မီလေးရက်က တင်သွင်းရမည်။

၂၀၂၅ ခုနှစ် ဖေဖော်ဝါရီ ၁၁ ရက်တွင် ဤရုံးတံဆိပ်ရိုက်နှိပ်၍ ကျွန်ုပ် လက်မှတ်ရေးထိုး ထုတ်ပေးလိုက်သည်။

(ဇင်မာဝေ)
တွဲဖက်မြို့နယ်တရားသူကြီး(၁)
ချမ်းမြသာစည်မြို့နယ်တရားရုံး

ကန့်ကွက်နိုင်ပါကြောင်း အများသိစေရန်ကြေညာခြင်း

မန္တလေးတိုင်းဒေသကြီး၊ ပြင်ဦးလွင်မြို့၊ ရပ်ကွက်ကြီး(၈)၊ ကွင်း/အကွက် အမှတ်နှင့် အမည်(၅/ဝသောဂရပ်)၊ ဦးပိုင်အမှတ် (၄၁၈)၊ မြေဧရိယာ ၀. ဒသမ ၀၅၅ဧကရှိ မြေအား မြေငှားဂရန် အမှတ်အမှတ် (၅၁၄/၁၉၉၃-၁၉၉၄)အရ ၁၁-၁၂-၂၀၀၄ရက်အထိ ဗိုလ်ကြီးဟုန်ဝိုင်း အမည်ဖြင့် (၁၀)နှစ်မြေငှားဂရန် ရရှိခဲ့ပြီး၊ ၁၁-၁၂-၂၀၀၄ရက်တွင် သက်တမ်းကုန်ဆုံးခဲ့ပါသည်။ ဗိုလ်ကြီးဟုန်ဝိုင်းမှ ၆-၃-၂၀၂၄ရက်တွင် ပြင်ဦးလွင်မြို့၊ စာချုပ်စာတမ်းမှတ်ပုံတင်ဌာနမှုများရုံးတွင် စာချုပ်ဆိုရောင်းချခဲ့ပြီး သက်တမ်းတိုးအမည်ပြောင်းရန် ဆောင်ရွက်နေပြီဖြစ်ပါသည်။ ကန့်ကွက်လိုသူများရှိပါက ပြင်ဦးလွင်မြို့နယ်၊ အထွေထွေ အုပ်ချုပ်ရေးဦးစီးဌာနရုံးသို့ ဤကြော်ငြာပါသည့်ရက်မှ ၁၄ ရက်အတွင်း မြေယာ ဝိုင်ဆိုင်မှု အထောက်အထားပြည့်စုံစွာဖြင့် လာရောက်ကန့်ကွက်နိုင်ပါကြောင်း ကြေညာအပ်ပါသည်။ **မြို့နယ်အထွေထွေအုပ်ချုပ်ရေးဦးစီးဌာန၊ ပြင်ဦးလွင်မြို့**

ကြော်ငြာစာ

မန္တလေးမြို့၊ ပြည်ကြီးတံခွန်မြို့နယ်၊ (၇)ရပ်ကွက်၊ အကွက်အမှတ် အ-၁၄၊ ဦးပိုင်အမှတ် ၂၄/၆၄၊၆၅ကြား။ ကုသိုလ်ဝေဘီးလမ်းတော်ချောင်းကြားရှိ တောဂရန်မြေကွက်အား အမည်ပေါက်သူ ခင်ပွန်း ဦးမောင်ကိုကျယ်လွန်၍ ကျန်ရစ်သူ ဇနီး ခေါ်သန်းရင် ၉/မနမ(နိုင်)၀၃၁၂၉၈ က တောဂရန်၊ သေစာရင်း၊ တရားရုံးကျမ်းကျိန်ချက်၊ ရပ်ကွက်အုပ်ချုပ်ရေးမှူးရုံး ထောက်ခံချက်များ တင်ပြ၍ အမွေဆက်ခံစာချုပ် ချုပ်ဆိုရန်အတွက်မြေပုံ၊ မြေရာဇဝင်ရေး ကူးခွင့်ပြုပါရန် လျှောက်ထားလာပါသည်။ ကန့်ကွက်လိုပါက ခိုင်လုံသော အထောက်အထားများ၊ မှတ်ပုံတင်စာချုပ်စာတမ်းများ၊ တရားရုံးဒီကရီများဖြင့် ၁၄ ရက်အတွင်း ကန့်ကွက်နိုင်ပါသည်။

မြို့ပြစီမံကိန်းနှင့် မြေစီမံခန့်ခွဲမှုဌာန
မန္တလေးမြို့တော်စည်ပင်သာယာရေးကော်မတီ

ကြော်ငြာစာ

မန္တလေးမြို့၊ ချမ်းမြသာစည်မြို့နယ်၊ တမ္ပဝတီရပ်ကွက်၊ အကွက်အမှတ် ၄၈၉၊ ဦးပိုင်အမှတ် ၁၉/၈၄လမ်း။ ရွှေစကိုင်လမ်းနှင့် ထီးတန်းလမ်းကြားရှိ ဦးဘကောင်းအမည်ပေါက် ဘိုးဘဘမြေကွက်အား ဖခင် ဦးဘကောင်း၊ မိခင် ခေါ်ခေါင်းတို့ကွယ်လွန်၍ ကျန်ရစ်သောတစ်ဦးတည်းသော သမီးဖြစ်သူ ခေါ်တင်အေး ၉/မရတ(နိုင်)၀၅၀၈၄၃ က ဘိုးဘဘအမည်ပေါက်မြေပုံ၊ တရားရုံး ကျမ်းကျိန်ချက်၊ သေဆုံးကြောင်း ရပ်ကွက်အုပ်ချုပ်ရေးမှူးရုံး ထောက်ခံချက်များ တင်ပြ၍ အမွေဆက်ခံစာချုပ် ချုပ်ဆိုရန်အတွက်မြေပုံ၊ မြေရာဇဝင်ရေးကူး ခွင့်ပြုပါရန် လျှောက်ထားလာပါသည်။ ကန့်ကွက်လိုပါက ခိုင်လုံသောအထောက် အထားများ၊ မှတ်ပုံတင်စာချုပ်စာတမ်းများ၊ တရားရုံးဒီကရီများဖြင့် ၁၄ ရက် အတွင်း ကန့်ကွက်နိုင်ပါသည်။

မြို့ပြစီမံကိန်းနှင့် မြေစီမံခန့်ခွဲမှုဌာန
မန္တလေးမြို့တော်စည်ပင်သာယာရေးကော်မတီ

ငြင်းချက်ထုတ်ရန်ဆင့်စာ
(တရားမကျင့်ထုံး၃၀ဒေအမိန့်-၅၊ နည်း၃၀ဒေ-၂၀)
ပြည်ကြီးတံခွန်မြို့နယ် တရားရုံးတော်
၂၀၂၅ခုနှစ် တရားမကြီးမှုအမှတ်-၃၀

၁။ ဦးကျော်ဓံ နှင့် ဦးမြေမောင်
၂။ ဦးဝင်းမြင့်
၃။ ဒေါ်အေးအေးခိုင်
တရားလိုများ တရားပြိုင်

မန္တလေးမြို့၊ ပြည်ကြီးတံခွန်မြို့နယ်၊ အကွက်အမှတ်(အ-၂၂/၅၅)၊ ဌေတော်ကျိုကုန်းရပ်ကွက်နေ ဦးမြေမောင် (၁၅)ဦးတိုးရင်း (ယခုနေရပ်လိပ်စာမသိ) သိစေရမည်။

တရားပြိုင် ဦးမြေမောင် သင့်အပေါ်၌ တရားလို ဦးကျော်ဓံ၏-၃ က ပြည်ကြီးတံခွန်မြို့နယ်၊ (၇)ရပ်ကွက်၊ အကွက်အမှတ်(၆-၁)၊ ဦးပိုင်အမှတ်(၆၀) ဧရိယာ ၀ ဒသမ ၀၅၅ဧက အကျယ်အဝန်းရှိ ဦးမြေမောင် အမည်ပေါက် ဂရန်မြေကွက်အား မှတ်ပုံတင်အရောင်းအဝယ် စာချုပ်ချုပ်ပေးစေလိုမှုရလိ ကြောင်းနှင့် လျှောက်ထားခဲ့ဆိုသည်ဖြစ်၍ သင်ကိုယ်တိုင်ဖြစ်စေ၊ ၎င်းအမှုနှင့် စပ်လျဉ်း၍ အရေးကြီးသည့်စကားအရပ်ရပ်တို့ကို ချေပပြောဆိုနိုင်သူ ကိုယ်စား လှယ်နှင့်ဖြစ်စေ၊ ရှေ့နေနှင့်ဖြစ်စေ၊ ၂၀၂၅ ခုနှစ် ဖေဖော်ဝါရီ ၂၄ ရက် (၁၃၈၆ခုနှစ် တပိုတွဲလပြည့်ကျော် ၁၂ ရက်) မွန်းမတည့်မီ ၁၀နာရီတွင် အထက်အမည်ပါသူ တရားလိုဒါအဆိုလွှာကို ထုချေရုံးလင်းရန် ရုံးတော်သို့လာရောက်ရမည်။ ၎င်းပြင်အထက်ပါရက်တွင် သင်မလာရောက်ပျက်ကွက်ခဲ့လျှင် သင့်ဖျက်ကွယ်တွင် ငြင်းချက်များကို ထုတ်ပေးလိမ့်မည်။ ၎င်းပြင် တရားလိုက ကြည့်ရှုလိုသည့် စာချုပ် စာတမ်းများနှင့် သင်ကထုချေတင်ပြအဖွဲ့ပြုလိုသည့် စာချုပ်စာတမ်း အစရှိသည်တို့ကို သင့်နှင့်အတူ ယူဆောင်လာရမည်။ သို့တည်းမဟုတ် သင်၏ ကိုယ်စားလှယ်ရှေ့နေလက်တွင် ထည့်အပ်ပို့လိုက်ရမည်။ သင်က ထုချေလွှာ တင်သွင်းလိုလျှင် အမှုမဆိုင်မီလေးရက်က တင်သွင်းရမည်။

၂၀၂၅ ခုနှစ် ဖေဖော်ဝါရီ ၁၁ ရက်တွင် ဤရုံးတံဆိပ်ရိုက်နှိပ်၍ ကျွန်ုပ် လက်မှတ်ရေးထိုး ထုတ်ပေးလိုက်သည်။

(ကြည့်ပြာဆင့်)
မြို့နယ်တရားသူကြီး
ပြည်ကြီးတံခွန်မြို့နယ်တရားရုံး

ကြော်ငြာ

မန္တလေးမြို့၊ မဟာအောင်မြေမြို့နယ်၊ ရတနာဘဘုရားအနောက်ရပ်ကွက်၊ အကွက်အမှတ်(၇၄၈)၊ ဦးပိုင်အမှတ် ၁၈+၂-ခ/၃ဝ့လမ်း။ ၈၅၈ကြားရှိ ခေါ်တင်ရွှေ ဦးလှမောင်၊ ခေါ်တင်လှိုင်၊ ဦးခွေးမောင်၊ ခေါ်အေးသန်းအမည်ပေါက် ဂရန်မြေကွက်အား ခေါ်တင်ရွှေနှင့်ခင်ပွန်း ဦးသန်းမောင်၊ ဦးလှမောင်နှင့်မိန်း ခေါ်တင်လှိုင်တို့၏သား ဦးခေါ်ခင်(လူမျိုဘဝ)တို့ကွယ်လွန်၍ ကျန်ရစ်သူသားသမီးများနှင့် ကျန်ရှိပုံတိုင်ဆိုင်သူများဖြစ်ကြသော ဦးခွေးမောင် ၉/မရတ(နိုင်)၀၆၂၄၈၂ ခေါ်အေးသန်းမော ၉/မရတ(နိုင်)၀၆၂၄ဂ၂ ဦးခေတ်ဝင်းအောင် ၉/မရတ (နိုင်)၁၁၅၃၇၉တို့က ဂရန်စာချုပ်၊ သေစာရင်း၊ တရားရုံးကျမ်းကျိန်ချက်၊ ရပ်ကွက်အုပ်ချုပ်ရေးမှူးရုံး ထောက်ခံချက်များတင်ပြ၍ အမွေဆက်ခံ ခဲစင်းပြ အပြန်အလှန်စွန့်လွှတ်စာချုပ် ချုပ်ဆိုရန်အတွက်မြေပုံ၊ မြေရာဇဝင်ရေးကူးခွင့်ပြုပါရန် လျှောက်ထားလာပါသည်။ ကန့်ကွက်လိုပါက ခိုင်လုံသော အထောက်အထားများ၊ မှတ်ပုံတင်စာချုပ်စာတမ်းများ၊ တရားရုံးဒီကရီများဖြင့် ၁၄ ရက်အတွင်း ကန့်ကွက်နိုင်ပါသည်။

မြို့ပြစီမံကိန်းနှင့် မြေစီမံခန့်ခွဲမှုဌာန၊ မန္တလေးမြို့တော်စည်ပင်သာယာရေးကော်မတီ

မွေးသက္ကရာဇ်အမှန်

ပခုက္ကူမြို့၊ အမှတ်(၉)ရပ်ကွက်၊ လမ်းမတော်လမ်းနေ (၁၁)ဦးအောင်ထိမ်၏ သမီး ခေါ်သီတာအောင် ၈/ပခက (နိုင်)၁၅၁၁၁၄ ၏ မွေးသက္ကရာဇ် အမှန်မှာ ၂၃-၁၀-၁၉၆၈ ဖြစ်ပါကြောင်း။

ပတ်စ်ပို့ပျောက်

(၁၁) ဦးမျိုးသန့်၏ သား ဦးအောင်ကျော်ဇင်ဦး ၈/အလန(နိုင်) ၁၈၃၇၁၃ ၏ ပတ်စ်ပို့နံပါတ် MH-360643 ပျောက်ဆုံးသွားပါသဖြင့် တွေ့ရှိပါက အကြောင်းကြား ပေးပါရန်။

ဖုန်း-၀၉-၅၅ဂ၃ဂ၁၈

ယာဉ်မှတ်ပုံတင်စာအုပ် မိတ္တူလျှောက်ထားခြင်း

ယာဉ်အမှတ် 9G/5847 Isuzu NKR81E, L/T(4x2) ယာဉ်လက်ဝယ်ရှိသူ ဦးဝင်းလှိင် ၁၂/သကတ(နိုင်) ၁၃၃၄၄၃ က (ကမ-၃)ပျောက်ဆုံး၍ မိတ္တူထုတ်ပေးရန် လျှောက်ထားလာပါသည်။ ကန့်ကွက်လိုပါက ခိုင်လုံသော အထောက်အထားများဖြင့် ကြော်ငြာသည့်ရက်မှ ရက် ၃၀အတွင်း အောက်ဖော်ပြပါရုံးသို့ လူကိုယ်တိုင် လာရောက်ကန့်ကွက်နိုင်ပါသည်။

ကည၈၊ တိုင်းဒေသကြီး၊ရုံးခွဲ (ရွာသာကြီး)
ရန်ကုန်မြို့

ကန့်ကွက်နိုင်ပါသည်

ယာဉ်အမှတ် ၃၃ယ/၆၇၂၁၀ Suzuki Revo 110 ယာဉ်လက်ဝယ်ရှိသူ ဦးလှိင်ထွန်းဦး ၁၄/ဟသတ (နိုင်)၂၂၇၄၅၇ က (ကမ-၃) ပျောက်ဆုံး၍ မိတ္တူထုတ်ပေးရန် လျှောက်ထားလာပါသည်။ ကန့်ကွက်လိုပါက ခိုင်လုံသော အထောက် အထားများဖြင့် ကြော်ငြာသည့်ရက်မှ ရက် ၃၀အတွင်း အောက်ဖော်ပြပါရုံးသို့ လူကိုယ်တိုင် လာရောက်ကန့်ကွက်နိုင်ပါသည်။

ကည၈၊ ခရိုင်ရုံး(ဟသ်တ)

ကန့်ကွက်နိုင်ပါသည်

ယာဉ်အမှတ် 76W/75440 Honda Wave 100 ယာဉ်လက်ဝယ်ရှိသူ ဆရာကြီးခေါ်နန္ဒာရီ ၉/ယသက(သီ) ၀၀၀၈၁၈ က (ကမ-၃)ပျောက်ဆုံး၍ မိတ္တူထုတ်ပေးရန် လျှောက်ထား လာပါသည်။ ကန့်ကွက်လိုပါက ခိုင်လုံသော အထောက်အထား များဖြင့် ကြော်ငြာသည့်ရက်မှ ရက် ၃၀အတွင်း အောက်ဖော်ပြပါရုံးသို့ လူကိုယ်တိုင် လာရောက်ကန့်ကွက် နိုင်ပါသည်။

ကည၈၊ ခရိုင်ရုံး(ဟသ်တ)

ကန့်ကွက်နိုင်ပါသည်

ယာဉ်အမှတ် 81W/86327 New Zhineng 110 ယာဉ်လက်ဝယ်ရှိသူ ဦးသန်းအေး ၁၄/မအပ(နိုင်) ၁၀၂၈၀၁ က (ကမ-၃)ပျောက်ဆုံး၍ မိတ္တူထုတ်ပေးရန် လျှောက်ထား လာပါ

ငြင်းချက်ထုတ်ရန်ဆင့်စာ
(တရားမကျင့်ထုံးဥပဒေ အမိန့် ၅၊ နည်းဥပဒေ ၂၀)
ပြည်ကြီးတံခွန်မြို့နယ်တရားရုံးတော်
၂၀၂၅ ခုနှစ်၊ တရားမကြီးမှုအမှတ် ၃၁

ခေါ်ခင်ချိုထွေး နှင့် ဦးမြသန်း(ငင်း၏အထူးကိုယ်စားလှယ်စာရသူ ဦးအေးလင်း)

တရားလို တရားပြိုင်

မန္တလေးမြို့၊ ပြည်ကြီးတံခွန်မြို့နယ် (ဆ)ရပ်ကွက်၊ အကွက်(၈၆- ၁၅/၁၄)နေ ဦးမြသန်း(ငင်း၏အထူးကိုယ်စားလှယ်စာရသူ ဦးအေးလင်း) (၁၁) ဦးကြွား(ယခုနေရပ်လိပ်စာမသိ) သိစေရမည်။

သင့်အပေါ်၌ ခေါ်ခင်ချိုထွေးက မန္တလေးမြို့၊ ပြည်ကြီးတံခွန်မြို့နယ်၊ (ဆ)ရပ်ကွက်၊ အကွက်အမှတ်(၈၆-၉)၊ ဦးပိုင်အမှတ်(၈၀)၊ ဧရိယာ ၀ ဒသမ ၀၅၅ ဧကရှိ ဦးမြသန်း အမည်ပေါက် ဂရန်မြေကွက်အား မှတ်ပုံတင်အရောင်း အပယ်စာချုပ်ချုပ်ဆိုပေးစေလိုမှုရလိုကြောင်းနှင့် လျှောက်ထားစွဲဆိုသည်ဖြစ်၍ သင်ကိုယတိုင်ဖြစ်စေ၊ ၎င်းအမှုနှင့်စပ်လျဉ်း၍ အရေးကြီးသည့် စကားအရေရပ်တို့ကို ချေပပြောဆိုနိုင်သူ ကိုယ်စားလှယ်နှင့်ဖြစ်စေ၊ ရှေ့နေနှင့် ဖြစ်စေ၊ ၂၀၂၅ ခုနှစ်၊ ဖေဖော်ဝါရီလ ၂၅ ရက်(၁၃၈၆ ခုနှစ်၊ တပို့တွဲလဆုတ် ၁၃ ရက်) မွန်းမတည့်မီ ၁၀ နာရီတွင် အထက်အမည်ပါသူ တရားလို၏ အဆိုလွှာကို ထုချေရှုင်းလင်းရန် ရုံးတော်သို့လာရောက်ရမည်။ ၎င်းပြင် အထက်ပါနေရာကွင်း သင်မလာရောက် ပျက်ကွက်ခဲ့လျှင် သင့်မျက်ကွယ်တွင် ငြင်းချက်များကို ထုတ်ပေးလိမ့်မည်။ ၎င်းပြင် တရားလိုကကြည့်ရှုလိုသည့် စာချုပ်စာတမ်း အစရှိသည်တို့ကို သင်နှင့်အတူယူဆောင်လာရမည်။ သို့မဟုတ် သင့်ကိုယ်စားလှယ် ရှေ့နေလက်တွင် ထည့်အပ်လိုက်ရမည်။ သင်ကထုချေလွှာတင်သွင်းလိုလျှင် အမှုမဆိုင်မီလေးရက်က တင်သွင်းရမည်။

၂၀၂၅ ခုနှစ်၊ ဖေဖော်ဝါရီလ ၁၁ ရက်တွင် ဤရုံးတံဆိပ်ရိုက်နှိပ်၍ ကျွန်ုပ်လက်မှတ်ရေးထိုး ထုတ်ပေးလိုက်သည်။

(ကျားကျားစံ)
ဒုတိယမြို့နယ်တရားသူကြီး(၁)
ပြည်ကြီးတံခွန်မြို့နယ်တရားရုံး

ငြင်းချက်ထုတ်ရန်ဆင့်စာ
(တရားမကျင့်ထုံးဥပဒေအမိန့် - ၅၊ နည်းဥပဒေ - ၂၀)
ပုသိမ်ကြီးမြို့နယ်တရားရုံးတော်
၂၀၂၅ ခုနှစ်၊ တရားမကြီးမှုအမှတ်-၃

ခေါ်ခင်ဌေး နှင့် ဒုတိယဒိုလမ္ဘားကြီး သူရဇော်မန်း

(တရားလို) (တရားပြိုင်)

မန္တလေးတိုင်းဒေသကြီး၊ အောင်မြေသာစံခရိုင်၊ ပုသိမ်ကြီးမြို့နယ်၊ အုန်းရေဝေကျေးရွာ၊ အမှတ်(၃) ရပ်ကွက်နေ ဒုတိယဒိုလမ္ဘားကြီးသူရဇော်မန်း (ယခုနေရပ်လိပ်စာမသိသူ) သိစေရမည်။

သင့်အပေါ်၌ တရားလို ခေါ်ခင်ဌေးက "မှတ်ပုံတင်အရောင်းအပယ် စာချုပ်ချုပ်ဆိုပေးလေ့ရှိ" လျှောက်ထားခွဲဆိုသည်ဖြစ်၍ သင်ကိုယတိုင် ဖြစ်စေ၊ ၎င်းအမှုနှင့်စပ်လျဉ်း၍ အရေးကြီးသည့် စကားအရေရပ်တို့ကို ချေပပြောဆိုနိုင်သူ ကိုယ်စားလှယ်နှင့်ဖြစ်စေ၊ ရှေ့နေနှင့်ဖြစ်စေ၊ ၂၀၂၅ ခုနှစ်၊ ဖေဖော်ဝါရီ လ ၂၄ ရက် (၁၃၈၆ ခုနှစ်၊ တပို့တွဲလဆုတ် ၁၂ ရက်) မွန်းမတည့်မီ ၁၀.၀၀ နာရီတွင် အထက်အမည်ပါသူ တရားလို၏အဆိုလွှာကို ထုချေရှုင်းလင်းရန် ရုံးတော်သို့ လာရောက်ရမည်။ ၎င်းအပြင် အထက်ပါနေရာကွင်း သင်မလာရောက်ပျက်ကွက်ခဲ့လျှင် သင့်မျက်ကွယ်တွင် ငြင်းချက်များကို ထုတ်ပေးလိမ့်မည်။ ၎င်းအပြင် တရားလိုကကြည့်ရှုလိုသည့် စာချုပ်စာတမ်းများနှင့် သင်ကထုချေတင်ပြ အဖိုပြုလိုသည့် စာချုပ်စာတမ်းအစရှိသည်တို့ကို သင်နှင့်အတူ ယူဆောင်လာရမည်။ သို့မဟုတ် သင့်ကိုယ်စားလှယ်ရှေ့နေလက်တွင် ထည့်အပ်လိုက်ရမည်။ သင်ကထုချေလွှာတင်သွင်းလိုလျှင် အမှုမဆိုင်မီ လေးရက်က တင်သွင်းရမည်။

၂၀၂၅ ခုနှစ်၊ ဖေဖော်ဝါရီလ ၁၀ ရက်တွင် ဤရုံးတံဆိပ်ရိုက်နှိပ်၍ ကျွန်ုပ်လက်မှတ်ရေးထိုး ထုတ်ပေးလိုက်သည်။

(နိုင်ထက်အောင်)
မြို့နယ်တရားသူကြီး
ပုသိမ်ကြီးမြို့နယ်တရားရုံး

ကန့်ကွက်နိုင်ကြောင်း အများသိစေရန်

ရန်ကုန်တိုင်းဒေသကြီး၊ သင်္ဃန်းကျွန်းမြို့နယ်၊ မြေတိုင်းရုပ်ကွက်အမှတ် (ကြီးပွားရေတောင်)၊ လူနေရပ်ကွက်အမှတ်(ကြီးပွားရေး)၊ မြေကွက်အမှတ် (၅၃၄/၁)၊ ဧရိယာအကျယ်အနေ့ (၂၀ ၀၀ x ၆၀ ၀၀)အနက်မှ တရားဝင်ခွဲစိတ်ထားခြင်းမရှိသေးသော ခြေရင်းဘက်မြေခင်း(အနောက်မြောက်)(၁၀ပေပေ၀ ပေ)အကျယ်ရှိ မြေကွက်နှင့် ယင်းမြေကွက်ပေါ်တွင် ဆောက်လုပ်ထားသည့် အမှတ် (၅၃၄/၁)၊ အောင်သဇင်(၁)လမ်း၊ ကြီးပွားရေးရပ်ကွက်၊ သင်္ဃန်းကျွန်း မြို့နယ်၊ ရန်ကုန်မြို့ဟုခေါ်တွင်သည့် အဆောက်အအုံအပါအဝင် ရေစီတာ၊ လျှပ်စစ်မီတာနှင့် အကျိုးခံစားခွင့်အရပ်အားလုံးတို့အား နှစ်(၆၀)မြောင်းကရန် အမည်ပေါက်ပိုင်ဆိုင်သူ ဦးခင်ထက် ၁၂/သဃက(နိုင်)၀၅၂၀၆ (TGKN-০০৫৬০) ကသာလျှင် ပိုင်ဆိုင်ကြောင်းနှင့် ပြန်လည်လွှဲပြောင်းရောင်းချရန်ခွင့် ရှိကြောင်း ဝန်ခံကတ်ပြု၍ ကျွန်ုပ်၏မိတ်ဆွေထံသို့ အပြီးအပိုင်လွှဲပြောင်းရောင်းချရန် စကားကမ်းလှမ်းလာရာ ကျွန်ုပ်၏မိတ်ဆွေဖြစ်သူကလည်း အပြီးအပိုင်ဝယ်ယူရန် အတွက် အရောင်းအယ်ပြုလုပ်သော တန်ဖိုးငွေ၏ တစ်စိတ်တစ်ဒေသကို စရန်ငွေအဖြစ် ပေးချေထားပြီးဖြစ်ပါသည်။ သို့ဖြစ်ပါ၍ ကန့်ကွက်လိုပါက ဤကြော်ငြာပါသည့်ရက်မှစ၍ (၇)ရက်အတွင်း ပိုင်ဆိုင်မှုအထောက်အထား (မူရင်း)များဖြင့် ကျွန်ုပ်ထံသာလောက်ကန့်ကွက်နိုင်ပါကြောင်းနှင့် သတ်မှတ်ရက် ကျော်လွန်ပါက အရောင်းအယ်ကို ပြီးမြောက်အောင်မြင်သည်အထိ ဥပဒေနှင့် အညီ ဆက်လက်ဆောင်ရွက်သွားမည်ဖြစ်ပါကြောင်း အများသိစေရန် ကြေညာအပ်ပါသည်။

လွှဲအပ်ညွှန်ကြားချက်အရ-
ဦးကျော်ဌာသင်း ဦးကိုကိုရဲလွင်
အထက်တန်းရှေ့နေ (စဉ်-၄၅၆၁၃) အထက်တန်းရှေ့နေ (စဉ်-၄၅၆၁၂)
အမှတ်(၆၂၄/ဘီ)၊ ကုံကော်ရိပ်သာလမ်း၊ ၁၆/၄ ရပ်ကွက်၊
သင်္ဃန်းကျွန်းမြို့နယ်၊ ရန်ကုန်တိုင်းဒေသကြီး၊ ဖုန်း-၀၉-၈၆၉၉၈၅၅၇

ငြင်းချက်ထုတ်ရန်ဆင့်စာ
(တရားမကျင့်ထုံးဥပဒေအမိန့်-၅) နည်းဥပဒေ-၂၀)
ပြည်ကြီးတံခွန်မြို့နယ်တရားရုံးတော်
၂၀၂၅ခုနှစ် တရားမကြီးမှုအမှတ်-၂၉

ဦးချဲကြားချင် နှင့် ဦးဝင်းအောင်
(ငင်း၏အထွေထွေ
ကိုယ်စားလှယ်စာရသူ ဦးချင်ကြားဟူ)

တရားလို တရားပြိုင်

မန္တလေးမြို့၊ ပြည်ကြီးတံခွန်မြို့နယ် အကွက်အမှတ် (အ-၁၈/၂၂) ငွေတော်ကျီကုန်းရပ်ကွက်နေ ဦးဝင်းအောင် (၁)ဦးအောင်ဝေ (ယခုရပ်လိပ်စာမသိ) သိစေရမည်။

တရားပြိုင် ဦးဝင်းအောင် သင့်အပေါ်၌ တရားလို ဦးချင်ကြားချင် ၎င်း၏ အထွေထွေကိုယ်စားလှယ်စာရသူ ဦးချင်ကြားဟူက ပြည်ကြီးတံခွန်မြို့နယ်၊ (က)ရပ်ကွက်၊ အကွက်အမှတ်(၀-၇) ဦးပိုင်အမှတ်(၁) ဧရိယာ ၀ ဒသမ ၀၅၅ဧကအကျယ်အခန်းရှိ ဦးဝင်းအောင် အမည်ပေါက် ဂရန်မြေကွက်အား မှတ်ပုံတင်အရောင်းအပယ်စာချုပ် ချုပ်ပေးစေလိုမှုရလိုကြောင်းနှင့် လျှောက်ထား စွဲဆိုသည်ဖြစ်၍ သင်ကိုယတိုင်ဖြစ်စေ၊ ၎င်းအမှုနှင့်စပ်လျဉ်း၍ အရေးကြီးသည့် စကားအရေရပ်တို့ကို ချေပပြောဆိုနိုင်သူ ကိုယ်စားလှယ်နှင့်ဖြစ်စေ၊ ရှေ့နေနှင့် ဖြစ်စေ၊ ၂၀၂၅ ခုနှစ် ဖေဖော်ဝါရီလ ၂၄ ရက် (၁၃၈၆ခုနှစ် တပို့တွဲလဆုတ် ၁၂ ရက်) မွန်းမတည့်မီ ၁၀နာရီတွင် အထက်အမည်ပါသူ တရားလို၏ အဆိုလွှာကို ထုချေရှုင်းလင်းရန် ရုံးတော်သို့လာရောက်ရမည်။ ၎င်းပြင် အထက်ပါဂရန်တွင် သင်မလာရောက် ပျက်ကွက်ခဲ့လျှင် သင့်မျက်ကွယ်တွင် ငြင်းချက်များကို ထုတ်ပေးလိမ့်မည်။ ၎င်းပြင် တရားလိုက ကြည့်ရှုလိုသည့် စာချုပ်စာတမ်းများနှင့် သင်ကထုချေတင်ပြ အဖိုပြုလိုသည့် စာချုပ်စာတမ်းအစရှိသည်တို့ကို သင်နှင့်အတူ ယူဆောင်လာရမည်။ သို့မဟုတ် သင့်ကိုယ်စား လှယ်ရှေ့နေလက်တွင် ထည့်အပ်လိုက်ရမည်။ သင်ကထုချေလွှာတင်သွင်းလိုလျှင် အမှုမဆိုင်မီ လေးရက်က တင်သွင်းရမည်။

၂၀၂၅ ခုနှစ်၊ ဖေဖော်ဝါရီလ ၁၀ ရက်တွင် ဤရုံးတံဆိပ်ရိုက်နှိပ်၍ ကျွန်ုပ်လက်မှတ်ရေးထိုး ထုတ်ပေးလိုက်သည်။

(ကြည်ပြာဆင့်)
မြို့နယ်တရားသူကြီး
ပြည်ကြီးတံခွန်မြို့နယ်တရားရုံး

ငြင်းချက်ထုတ်ရန်ဆင့်စာ
(တရားမကျင့်ထုံးဥပဒေ အမိန့် ၅၊ နည်းဥပဒေ ၂၀)
ပြည်ကြီးတံခွန်မြို့နယ် တရားရုံးတော်
၂၀၂၅ ခုနှစ်၊ တရားမကြီးမှုအမှတ် ၃၅

ခေါ်ရွှေညင်ထင်ထွန်း နှင့် ဦးဘသောင်း

တရားလို တရားပြိုင်

မန္တလေးမြို့၊ ပြည်ကြီးတံခွန်မြို့နယ်၊ အကွက်အမှတ် (အ-၂၂/၁၈) ငွေတော်ကျီကုန်းရပ်ကွက်နေ ဦးဘသောင်း (၁) ဦးသဘီး (ယခုနေရပ်လိပ်စာမသိ) သိစေရမည်။

တရားပြိုင် ဦးဘသောင်း သင့်အပေါ်၌ တရားလို ခေါ်ရွှေညင်ထင်ထွန်းက ပြည်ကြီးတံခွန်မြို့နယ်၊ (ဂ)ရပ်ကွက်၊ အကွက်အမှတ်(၆-၂)၊ ဦးပိုင်အမှတ်(၁၃)၊ ဧရိယာ ၀ ဒသမ ၀၅၅ ဧက အကျယ်အခန်းရှိ ဦးဘသောင်း အမည်ပေါက် ဂရန်မြေကွက်အား မှတ်ပုံတင်အရောင်းအပယ်စာချုပ် ချုပ်ပေးစေလိုမှုရလို ကြောင်းနှင့် လျှောက်ထားခွဲဆိုသည်ဖြစ်၍ သင်ကိုယတိုင်ဖြစ်စေ၊ ၎င်းအမှုနှင့် စပ်လျဉ်း၍ အရေးကြီးသည့်စကားအရေရပ်တို့ကို ချေပပြောဆိုနိုင်သူ ကိုယ်စားလှယ်နှင့်ဖြစ်စေ၊ ရှေ့နေနှင့်ဖြစ်စေ၊ ၂၀၂၅ ခုနှစ်၊ ဖေဖော်ဝါရီလ ၂၄ ရက် (၁၃၈၆ ခုနှစ်၊ တပို့တွဲလဆုတ် ၁၂ ရက်) မွန်းမတည့်မီ ၁၀ နာရီတွင် အထက်အမည်ပါသူ တရားလို၏အဆိုလွှာကို ထုချေရှုင်းလင်းရန် ရုံးတော်သို့ လာရောက်ရမည်။ ၎င်းပြင်အထက်ပါနေရာကွင်း သင်မလာရောက် ပျက်ကွက် ခဲ့လျှင် သင့်မျက်ကွယ်တွင် ငြင်းချက်များကို ထုတ်ပေးလိမ့်မည်။ ၎င်းပြင် တရားလိုက ကြည့်ရှုလိုသည့် စာချုပ်စာတမ်းများနှင့် သင်ကထုချေတင်ပြ အဖိုပြုလိုသည့် စာချုပ်စာတမ်းအစရှိသည်တို့ကို သင်နှင့်အတူ ယူဆောင်လာရမည်။ သို့မဟုတ် သင့်ကိုယ်စား လှယ်ရှေ့နေလက်တွင် ထည့်အပ်လိုက်ရမည်။ သင်ကထုချေလွှာတင်သွင်းလိုလျှင် အမှုမဆိုင်မီ လေးရက်က တင်သွင်းရမည်။

၂၀၂၅ ခုနှစ်၊ ဖေဖော်ဝါရီလ ၁၀ ရက်တွင် ဤရုံးတံဆိပ်ရိုက်နှိပ်၍ ကျွန်ုပ်လက်မှတ်ရေးထိုး ထုတ်ပေးလိုက်သည်။

(ကြည်ပြာဆင့်)
မြို့နယ်တရားသူကြီး
ပြည်ကြီးတံခွန်မြို့နယ်တရားရုံး

ကန့်ကွက်နိုင်ပါသည်

ယာဉ်အမှတ် ၆၉ယ/၃၇၆၃၃ Yunde-110 ယာဉ်လက်ဝယ်ရှိသူ ဦးဝင်းလိုင် ၇/မည၊(နိုင်)၀၄၁၅၇ က (ကမ-၃)ပျောက်ဆုံး၍ မိတ္တူထုတ်ပေးရန် လျှောက်ထားလာပါသည်။ ကန့်ကွက်လိုပါက ခိုင်လုံသော အထောက်အထားများဖြင့် ကြော်ငြာသည့်ရက်မှ ရက် ၃၀အတွင်း အောက်ဖော်ပြပါရုံးသို့ လူကိုယ်တိုင် လာရောက် ကန့်ကွက်နိုင်ပါသည်။

ကည၊ နေ၊ ခရိုင်ရုံး(ဟသံတ)

ကန့်ကွက်နိုင်ပါသည်

ယာဉ်အမှတ် ၅ယ/၂၃၉၃ Honda Wave 100 ယာဉ်လက်ဝယ်ရှိသူ ဦးနောင်နောင်ကျော် ၁၄/ဟသတ (နိုင်)၂၇၅၇၁ က (ကမ-၃) ပျောက်ဆုံး၍ မိတ္တူထုတ်ပေးရန် လျှောက်ထားလာပါသည်။ ကန့်ကွက်လိုပါက ခိုင်လုံသောအထောက် အထား များဖြင့် ကြော်ငြာသည့်ရက်မှ ရက် ၃၀ အတွင်း အောက်ဖော်ပြပါ ရုံးသို့ လူကိုယ်တိုင် လာရောက် ကန့်ကွက်နိုင်ပါသည်။

ကည၊ နေ၊ ခရိုင်ရုံး(ဟသံတ)

ကန့်ကွက်နိုင်ပါသည်

ယာဉ်အမှတ် ၅ယ/၂၃ဝ၃ Honda Wave 110 ယာဉ် လက်ဝယ်ရှိသူ ခေါ်အေးအေးမူ ၁၄/လမနု(နိုင်)၀၀၁၀၅ က (ကမ-၃) ပျောက်ဆုံး၍ မိတ္တူထုတ်ပေးရန် လျှောက်ထားလာပါသည်။ ကန့်ကွက် လိုပါက ခိုင်လုံသောအထောက် အထားများဖြင့် ကြော်ငြာသည့်ရက်မှ ရက် ၃၀အတွင်း အောက်ဖော်ပြပါ ရုံးသို့ လူကိုယ်တိုင် လာရောက် ကန့်ကွက်နိုင်ပါသည်။

ကည၊ နေ၊ ခရိုင်ရုံး(ဟသံတ)

ကန့်ကွက်နိုင်ပါသည်

ယာဉ်အမှတ် ၇၆ယ/၃ဝ၆ Luojia -110 ယာဉ်လက်ဝယ်ရှိသူ ခေါ်စန်းစန်းအေး ၁၄/မအန(နိုင်) ၀၈၁၁၇၅ က (ကမ-၃)ပျောက်ဆုံး၍ မိတ္တူထုတ်ပေးရန် လျှောက်ထား လာပါသည်။ ကန့်ကွက်လိုပါက ခိုင်လုံသော အထောက်အထားများဖြင့် ကြော်ငြာသည့်ရက်မှ ရက် ၃၀ အတွင်း အောက်ဖော်ပြပါရုံးသို့ လူကိုယ်တိုင် လာရောက်ကန့်ကွက် နိုင်ပါသည်။

ကည၊ နေ၊ ခရိုင်ရုံး(ဟသံတ)

သားအဖြစ်မှ အမွေပြတ်စွန့်လွှတ်ခြင်း

ရန်ကုန်မြို့၊ တာမွေမြို့နယ်၊ ဘိုးလိန်းအောင်မင်္ဂလာရပ်ကွက်၊ ဂ၆မလမ်း၊ အမှတ်(၂၉)နေ၊ ဦးအေးလွင် ၁၀/မလမ(နိုင်)၀၂၆၆၅ - ခေါ်အေးအေးမော် ၁၀/မလမ(နိုင်)၀၂၈၃၇ တို့၏ သားဖြစ်သူ မောင်သက်ဦးလွင် ၁၂/တမန(နိုင်) ၁၂၂၁ဘ၂ သည် မိဘများမသိရှိဘဲ လက်မခံနိုင်သည့် ကိစ္စများကိုပြုလုပ်ပြီး နေအိမ်မမှင်း၏ သဘောဆန္ဒအလျောက် ထွက်သွားပါသဖြင့် ယနေ့မှစ၍ ၎င်းအား သားအဖြစ်မှ အမွေပြတ်စွန့်လွှတ်လိုက်ပါသည်။ ထိုအပြင် ၎င်းနှင့် ပတ်သက်သည့် ကိစ္စအဝဝကိုမျှ တာဝန်မယူဖြေရှင်းပေးမည်မဟုတ်ကြောင်းကိုလည်း အများသိစေရန် ကြေညာအပ်ပါသည်။ (စုံစမ်းမေးမြန်းခြင်းသည်းခံပါ)

ဦးအေးလွင်-ခေါ်အေးအေးမော်

ကန့်ကွက်နိုင်ကြောင်း အများသိစေရန်ကြေညာခြင်း

ရခိုင်ပြည်နယ်၊ သံတွဲခရိုင်၊ ငပလီမြို့နယ်၊ မြပြင်ရပ်ကွက်၊ ၂၀၇- မြပြင်ကွင်း သတ်မှတ်ခေါ်တွင်သည့် ရခိုင်ပြည်နယ်၊ သံတွဲခရိုင်၊ ငပလီမြို့နယ်၊ မြပြင်ရပ်ကွက်၊ လုံးသာ-သံတွဲလမ်း၊ အမှတ်(၃၃၄) ခေါ်ခင်သော ၀ ဒသမ ၀၅ဧကအကျယ် ရွာခေါ်ကွက်၏ အကျိုးခံစားခွင့်အရပ်အား ၄င်းရွာမြေအား အမွေဆက်ခံ ပိုင်ဆိုင်သူများဖြစ်ကြသော (၁) ခေါ်ခင်သန်းရီ ၁၂/ဥကဘ(နိုင်)၀၈၅၀၈၄၊ (၂) ခေါ်ခင်ညွန့် ၁၁/စတန(နိုင်)၀၀၆၉၁၀၊ (၃) ဦးကိုကိုလတ် ၁၁/သတန (နိုင်) ၀၁၀၃၁၀၊ (၄) ခေါ်ရီရီသန်း ၁၁/သတန(နိုင်)၀၅၉၆၂၊ (၅) ခေါ်ခင်ကေသီမျိုး ၁၁/သတန(နိုင်)၀၀၀၁၃ တို့ထံမှ ကျွန်ုပ်၏မိဘဆွေမှ အပြီးအပိုင်လွှဲပြောင်း ဝယ်ယူရန် ရောင်းဖိုး ၄ဝေါစီစိတ်တစ်ပိုင်းအား ပေးအပ်ထားပြီးဖြစ်၍ ယင်းရွာ မြေကွက်၏ ပိုင်ဆိုင်အကျိုးခံစားခွင့်ရှိသူ အခြားသက်ဆိုင်သူများအနေဖြင့် ကန့်ကွက်ရန်ရှိပါက ပိုင်ဆိုင်မှု အထောက်အထားများနှင့်တကွ ဤကြော်ငြာပါသည်ရက်မှ ခုနှစ်ရက်အတွင်း ကျွန်ုပ်ထံ ဆက်သွယ်ကန့်ကွက်မိုင်ကြောင်းနှင့် သတ်မှတ်ရက်ကျော်လွန်ပါက ဤအရောင်းအယ်အား ဆုံးခန်းတိုင် အပြီးသတ် ဆက်လက်ဆောင်ရွက်သွားမည်ကြောင်း အများသိစေရန် ကြေညာအပ်ပါသည်။

လွှဲအပ်ညွှန်ကြားချက်အရ-
ဦးလင်းစောနည် (စဉ်-၈၄၁၂) တရားလွှတ်တော်ရှေ့နေ
အမှတ် (၁၂)၊ ၇၄ လမ်း၊ ပုဇွန်တောင်မြို့နယ်၊ ရန်ကုန်မြို့
ဖုန်း-၀၉-၂၅၂၉၆၆၊ ၀၉-၄၄၃၁၀၆၄

ကန့်ကွက်နိုင်ကြောင်းကြော်ငြာ

ရန်ကုန်တိုင်းဒေသကြီး၊ အလုံမြို့နယ်၊ ဆင်မင်းရပ်ကွက်၊ စက်တွင်းလမ်း၊ အမှတ်-၅၆၊ မြေညီထပ်၊ (ခေါင်းရင်းခန်း) ဟုခေါ်တွင်သော တိုက်ခန်းကိုလက်ရှိလက်ဝယ်ပိုင်ဆိုင်ထားပြီး အရောင်းအဝယ်ပြုလုပ်ပိုင်ခွင့်ရှိကြောင်း ဝန်ခံကတ်ပြုသူများဖြစ်သော ၁။ ဦးစိုးစိုးမင်း ၁၂/ဗတထ(နိုင်)၀၂၀၀၉၀၊ ၂။ ခေါ်သန်းသန်းချို ၁၀/မခန(နိုင်)၀၉၉၆၅၂ တို့ထံမှ ကျွန်ုပ်၏ မိတ်ဆွေများ ဖြစ်သော ၁။ ဦးကျော်မင်းစိုး ၇/တလန(နိုင်)၁၅၃၈၂၂ ၂။ ခေါ်ခင်မျိုးဆင့် ၇/တလန(နိုင်) ၁၆၄၃၄ တို့က အပြီးအပိုင်ဝယ်ယူရန်အတွက် စရန်ငွေပေးချေပြီးဖြစ်ပါသည်။ ထိုတို့ကိန်းနှင့် ပတ်သက်ပြီး ကန့်ကွက်ရန်ရှိပါက ရည်သွယ်ဆို ကျွန်ုပ်ထံတို့ထံသို့ ဤသတင်းစာပါသည့်ရက်မှ ၁၄ရက်အတွင်း အထောက်အထားအပြည့်အစုံဖြင့် လာရောက်ကန့်ကွက် နိုင်ပါသည်။ ၁၄ရက်ကျော်လွန်ပါက အရောင်းအယ်ကို ဆက်လက်ဆောင်ရွက်သွားမည်ဖြစ်ကြောင်း အသိပေးကြေညာ အပ်ပါသည်။

ညွှန်ကြားချက်အရ -
ဦးသူရိန်မြင့် LL.B (စဉ်-၉၅၂၁/၂၀၁၃)
ခေါ်ဆုဖွန်ဆွေ LL,B,D.B.L (စဉ်-၁၂၈၁၈/ ၂၀၁၇)
တရားလွှတ်တော်ရှေ့နေများ
အမှတ်-၃၁၊ ဆင်ရောကန်လမ်း၊ ဆင်မင်းရပ်ကွက်၊ အလုံမြို့နယ်၊ ရန်ကုန်တိုင်းဒေသကြီး
ဖုန်း-၀၉-၅၀၅၉၉၂၂၊ ၀၉-၇၉၅၇၁၀၆၆

ဖောင်းကြွပျောက်လျှောက်ထားခြင်း

ယာဉ်အမှတ် AYY/27173 ၏ ဖောင်းကြွနံပါတ်ပြား ပျောက်ဆုံး၍ ထုတ်ပေးရန် လျှောက်ထားလာပါ သဖြင့် ယခင်ဖောင်းကြွနံပါတ်ပြား ပျက်ပြယ်ပါကြောင်း အများသိ စေရန် ကြေညာအပ်ပါသည်။

ကည၊ ခရိုင်ရုံး
ဟသံတမြို့

ကန့်ကွက်နိုင်ပါသည်

ယာဉ်အမှတ် 55W/66868 Kenbo-125 ယာဉ်လက်ဝယ်ရှိသူ ဦးဝင်းမြင့် ၁၄/ဟသတ(နိုင်) ၁၉၄၂၄၆ က (ကမ-၃)ပျောက်ဆုံး၍ မိတ္တူထုတ်ပေးရန် လျှောက်ထား လာပါသည်။ ကန့်ကွက်လိုပါက ခိုင်လုံသော အထောက်အထားများဖြင့် ကြော်ငြာသည့်ရက်မှ ရက် ၃၀ အတွင်း အောက်ဖော်ပြပါရုံးသို့ လူကိုယ်တိုင် လာရောက်ကန့်ကွက် နိုင်ပါသည်။

ကည၊ ခရိုင်ရုံး(ဟသံတ)

ကန့်ကွက်နိုင်ပါသည်

ယာဉ်အမှတ် ၅ယ/၂ရ၉၃ Honda Wave 100 ယာဉ်လက်ဝယ်ရှိသူ ဦးနောင်နောင်ကျော် ၁၄/ဟသတ (နိုင်)၂၇၅၇၁ က (ကမ-၃) ပျောက်ဆုံး၍ မိတ္တူထုတ်ပေးရန် လျှောက်ထားလာပါသည်။ ကန့်ကွက် လိုပါက ခိုင်လုံသောအထောက် အထား များဖြင့် ကြော်ငြာသည့်ရက်မှ ရက် ၃၀ အတွင်း အောက်ဖော်ပြပါ ရုံးသို့ လူကိုယ်တိုင် လာရောက် ကန့်ကွက်နိုင်ပါသည်။

ကည၊ ခရိုင်ရုံး(ဟသံတ)

ကန့်ကွက်နိုင်ပါသည်

ယာဉ်အမှတ် 79W/9272 Honda Wave 110 ယာဉ် လက်ဝယ်ရှိသူ ခေါ်အေးအေးမူ ၁၄/လမနု(နိုင်)၀၀၁၀၅ က (ကမ-၃) ပျောက်ဆုံး၍ မိတ္တူထုတ်ပေးရန် လျှောက်ထားလာပါသည်။ ကန့်ကွက် လိုပါက ခိုင်လုံသောအထောက် အထားများဖြင့် ကြော်ငြာသည့်ရက်မှ ရက် ၃၀အတွင်း အောက်ဖော်ပြပါ ရုံးသို့ လူကိုယ်တိုင် လာရောက် ကန့်ကွက်နိုင်ပါသည်။

ကည၊ ခရိုင်ရုံး(ဟသံတ)

အများသိစေရန်နှင့် ကန့်ကွက်နိုင်ကြောင်း အသိပေးကြေညာခြင်း

ရန်ကုန်တိုင်းဒေသကြီး၊ မင်္ဂလာတောင်ညွှန့်မြို့နယ်(မြေတိုင်း ရုပ်ကွက် အမှတ်(၄-ဆီး)၊ မြေကွက်အမှတ်(၁/၇၀)၊ အကျယ်အဝန်းဧရိယာ ၀ ဒသမ ၁၇၅ဧကရှိ ဦးကျော်စိန်ထွန်း ၁၁/စတန(နိုင်)၀၅၂၇၆၇အမည်ပေါက် နှစ်(၆၀) ဂရန်မြေကွက် (အရပ်အခေါ် အမှတ်(၁/၇၀)၊ ဂန္ဓမလမ်း၊ ဘိုးလိန်းအောင် မင်္ဂလာရပ်ကွက်၊ မင်္ဂလာတောင်ညွှန့်မြို့နယ်၊ ရန်ကုန်မြို့ဟုခေါ်တွင်သော မြေကွက်အား အမည်ပေါက်ထံမှ ရန်ကုန်မြို့ စာချုပ်စာတမ်းမှတ်ပုတ်ရင်းဂ၏ ကျိပီအမှတ်(၂၈၉၂/၂၀၂၂)ဖြင့် လက်ခံရရှိထားပြီး လက်ရှိလက်ဝယ်ကတ်ပိုင်ဆိုင်ကာ ရောင်းချပိုင်ခွင့်ရှိသည်ဟု အဆိုပြုသူ ဒေါက်တာ သိန်းစောထွန်း ၁၁/စတန(နိုင်) ၀၃၇၃၇ တို့ထံမှ ကျွန်ုပ်တို့၏မိတ်ဆွေကဝယ်ယူရန် စရန်ငွေပေးချေထားပြီး ဖြစ်ပါသည်။ ၎င်းမြေကွက်နှင့်ပတ်သက်၍ ပိုင်ရောဆိုင်ခွင့်ရှိသူများ၊ ကန့်ကွက် လိုသူများ၊ ရှိပါက ဤကြော်ငြာပါသည့်ရက်မှစ၍ (၇)ရက်အတွင်း ကျွန်ုပ်တို့ထံသို့ ခိုင်လုံသော စာချုပ်စာတမ်းအထောက်အထားများနှင့် ကန့်ကွက် သူမရှိပါက အဆိုပါအရောင်းအယ်အား ဥပဒေနှင့်အညီ အပြီးသတ်စာချုပ်ချုပ်ဆိုကာ ဆက်လက် ဆောင်ရွက်သွားမည်ဖြစ်ကြောင်း အများသိစေရန် အသိပေးကြော်ငြာအပ်ပါသည်။

လွှဲအပ်ညွှန်ကြားချက်အရ-
ဦးဘူမောင် (LL.B)(စဉ်-၂၂၇၄)၊ ခေါ်ခင်ပွင့်သန်း(LL.B)(စဉ်-၂၇၀၇)
အထက်တန်းရှေ့နေများ
အမှတ်(၅/၁၁)၊ ဘီ(မြေညီ)၊ ဗျိုင်းရေဆိုးစင် လမ်း၊ တာမွေမြို့နယ်၊ ရန်ကုန်မြို့
ဖုန်း-၀၉-၅၁၁ခ၀၀၀၇၊ ၀၉-၅၁၁ခ၂၉၉၀၊ ၀၉-၅၁ခ၃၃ဝ၆

ရန်ကုန်တိုင်းဒေသကြီး၊ ဗဟန်းမြို့နယ်၊ ဆရာစံရပ်ကွက်၊ ကမ္ဘာအေးဘုရားလမ်းနှင့် ဆရာစံလမ်းထောင့်၊ ပုလဲကုန်ဒိုး၊ အခန်းအမှတ်(အေ-၃၀၅)၊ တာဝါ-အေ၊ တတိယထပ်၊ အကျယ်အဝန်း (၁၈၀၀ စတုရန်းပေ)ရှိ ကွန်ဒိုတိုက်ခန်းနှင့် ယင်းတိုက်ခန်းပေါ်မှ အကျိုးခံစားခွင့်အရပ်ရပ် အားလုံးကို၎င်းတို့နှင့်ပတ်သက်၍ ကန့်ကွက်နိုင်ကြောင်း အများသိစေရန်ကြေညာခြင်း

အထက်ဖော်ပြပါ ကျွန်ုပ်ဒိုတိုက်ခန်းအပေါအတွင် အကျိုးခံစားခွင့်အရပ်ရပ် အားလုံးကို ရောင်းချပိုင်ခွင့်ရှိသူ ဦးသီဟအောင် ၁၂/သဃက(နိုင်)၁၆ဝ၉၆ မှ တရားဝင်လက်ဝယ်ပိ

ငြင်းချက်ထုတ်ရန်ဆင့်စာ

(တရားမကျင့်ထုံးဥပဒေ အမိန့် ၅ ၊ နည်းဥပဒေ ၂၀)

ပြည်ကြီးတံခွန်မြို့နယ်တရားရုံးတော်

၂၀၂၅ ခုနှစ်၊ တရားမကြီးမှုအမှတ် - ၄၂

ဦးဆန်းမြင့်အောင် နှင့် ဝိုလ်မှူး ဗျတ်နင်း

တရားလို တရားပြိုင်

မန္တလေးမြို့၊ ပြည်ကြီးတံခွန်မြို့နယ်၊ (၈)ရပ်ကွက်၊ အကွက်အမှတ် (တတ-၄၇/ဂ)နေ-ဗိုလ်မှူးဗျတ်နင်း (ယခု နေရပ်လိပ်စာမသိ) သိစေရမည်။

တရားပြိုင် ဝိုလ်မှူး ဗျတ်နင်း သင့်အပေါ်၌ ဦးဆန်းမြင့်အောင်က "မန္တလေးမြို့၊ ပြည်ကြီးတံခွန်မြို့နယ်၊ ထိန်ကုန်းရပ်ကွက်၊ အကွက်အမှတ်(၉)၊ ဦးပိုင်အမှတ်(၃၅)၊ ဧရိယာ(၀၁သမဝဂ၅၅)၈က အကျယ်အဝန်း၅၂ ပိုင်းမျှ ဗျတ်နင်း အမည်ပေါက် ဂရန်နမြကျက်အား အရောင်းအဝယ်မှတ်ပုံတင်စာချုပ်ချုပ်ဆိုစေ သည့်ဒီကရီရလိုကြောင်းနှင့် လျှောက်ထားစွဲဆိုသည်ဖြစ်၍၊ သင်ကိုယ်တိုင် ဖြစ်စေ၊ ၄င်းအမှုနှင့်စပ်လျဉ်း၍ အရေးကြီးသည့်စကားအရပ်ရပ်တို့ကို ချေပပြောဆိုနိုင်သူ ကိုယ်စားလှယ် နှင့်ဖြစ်စေ၊ ရှေ့နေနှင့် ဖြစ်စေ၊ ၂၀၂၅ ခုနှစ်၊ ဖေဖော်ဝါရီလ ၂၄ ရက် (၁၃၈၆ ခုနှစ်၊ တပို့တွဲလဆုတ် (၁၂)ရက်) မွန်းမတည့်မီ(၁၀:၀၀) နာရီတွင် အထက်အမည်ပါသူ တရားလိုဏါအဆိုလွှာကို ထုချေရှင်းလင်းရန် ရုံးတော်သို့လာရောက်ရမည်။ ၎င်းပြင် အထက်ပါရက်တွင် သင်မလာရောက် ပျက်ကွက်ခဲ့လျှင်၊ သင့်မျက်ကွယ်တွင် ငြင်းချက်များကို ထုတ်ပေးလိမ့်မည်။ ၎င်းအပြင် တရားလိုက ကြည့်ရှုလိုသည့်စာရွက်စာတမ်း များနှင့် သင်ကထုချေတင်ပြအမှီပြု လိုသည့် စာချုပ်စာတမ်းအစရှိသည်တို့ကို သင်နှင့်အတူ ယူဆောင်လာရမည်။ သို့မဟုတ် သင့်ကိုယ်စားလှယ်ရှေ့နေ လက်တွင် ထည့်အပ်လိုက်ရမည်။ သင်ကထုချေလွှာတင်သွင်းလိုလျှင် အမှုမဆိုင်မီ လေးရက်က တင်သွင်းရမည်။

၂၀၂၅ ခုနှစ်၊ ဖေဖော်ဝါရီလ ၁၃ ရက်တွင် ဤရုံးတော်တံဆိပ်ရိုက်နှိပ်၍၊ ကျွန်ုပ်လက်မှတ်ရေးထိုး ထုတ်ပေးလိုက်သည်။

(သဲမာဖြူးဦး)

ဒုတိယဖြေနယ်တရားသူကြီး(၂)

ပြည်ကြီးတံခွန်မြို့နယ်တရားရုံး

ပတ်စ်ပို့ပျောက်ဆုံးကြောင်း

ဧရာဝတီတိုင်းသေးကြီး၊ တိုင်းကြီး ကျွန်းမြို့နယ်နေ ရဲနောင်ထွန်း (၁၅) ဦးသံချောင်း ၁၄/ဟကက(နိုင်)၀၄၇၄၁၂ ၏ နိုင်ငံကူးလက်မှတ် (MJ-141293)မှာ ပျောက်ဆုံးသွား ပါသဖြင့် တွေ့ရှိပါက အကြောင်း ကြားပေးပါရန်။

ဖုန်း-၀၉-၅၁၉၇၁၅

ယာဉ်မှတ်ပုံတင်စာအုပ် မိတ္တူလျှောက်ထားခြင်း

ယာဉ်အမှတ် 74W/3483 New Aibo 125 ယာဉ်လက်ဝယ်ရှိသူ ဦးအေးအေးမော် ၇/၁၃နှ(နိုင်)၁၇၃၆၀ က (ကမ-၃)ပျောက်ဆုံး၍ မိတ္တူထုတ်ပေးရန် လျှောက်ထား လာပါသည်။ ကန့်ကွက်လိုပါက နိုင်လုံသော အထောက်အထားများဖြင့် ကြေငြာသည့်ရက်မှ ရက် ၃၀အတွင်း အောက်ဖော်ပြပါရုံးသို့ လူကိုယ်တိုင် လာရောက်ကန့်ကွက်နိုင်ပါသည်။

ကည၈၊ ခရိုင်ရုံး(မအူပင်)

ကန့်ကွက်နိုင်ပါသည်

ယာဉ်အမှတ် ၅၃ယ/၈၇၁၆ Honda Wave 100 ယာဉ်လက်ဝယ်ရှိသူ ဦးသောင်းထွန်း ၁၄/ဧလန (နိုင်)၀၉၉၇၆၁ က (ကမ-၃) ပျောက်ဆုံး၍ မိတ္တူထုတ်ပေးရန် လျှောက်ထားလာပါသည်။ ကန့်ကွက်လိုပါက ခိုင်လုံသော အထောက်အထားများဖြင့် ကြေငြာသည့်ရက်မှ ရက် ၃၀ အတွင်း အောက်ဖော်ပြပါရုံးသို့ လူကိုယ်တိုင် လာရောက်ကန့်ကွက်နိုင်ပါသည်။

ကည၈၊ ခရိုင်ရုံး(ဟသံတ)

ငြင်းချက်ထုတ်ရန်သမ္မန်စာ

(တရားမကျင့်ထုံးဥပဒေအမိန့် ၅၊ နည်းဥပဒေ-၁ နှင့် ၅)

အောင်မြေသာစံမြို့နယ်တရားရုံးတော်၌

၂၀၂၅ ခုနှစ်၊ တရားမကြီးမှုအမှတ်-၄

ခေါ်ခင်ဝင်ဦး နှင့် ခေါ်သန်းသန်းမေ

(၎င်း၏အထူးကိုယ်စားလှယ်စာရေးသူ ဦးစော်သီဟကျော်)

တရားလို တရားပြိုင်

မန္တလေးမြို့၊ အောင်မြေသာစံမြို့နယ်၊ ၈၈၄၀၉ လမ်းကြား။ ၂၃၄၄ လမ်းကြား။ အမှတ် (၂၀၁)နေ ဦးကစ်ကသမီးဖြစ်သူ ခေါ်သန်းသန်းမေ(၎င်း၏အထူးကိုယ်စား လှယ်စာရေးသူ ဦးစော်သီဟကျော်) (ယခုနေရပ်လိပ်စာမသိ) သိစေရမည်။

သင့်အပေါ်၌ ခေါ်ခင်ဝင်ဦးက မန္တလေးမြို့၊ အောင်မြေသာစံမြို့နယ်၊ သီရိမာလာအရှေ့ရပ်ကွက်၊ အကွက်အမှတ် (၁၀၆)၊ ဦးပိုင်အမှတ်(၁၄)၊ ဧရိယာ ၀ ဒသမ ၀၁၃၈ ဧကကျယ်ရှိ မြေကွက်နှင့် ပတ်သက်၍ "မှတ်ပုံတင်အရောင်းအဝယ် စာချုပ်ချုပ်ပေးစေလိမ့်မူ" လျှောက်ထားစွဲဆိုသည်ဖြစ်၍ သင်ကိုယ်တိုင် ဖြစ်စေ၊ ၄င်းအမှုနှင့်စပ်လျဉ်း၍ အရေးကြီးသည့်စကားအရပ်ရပ်တို့ကို ချေပ ပြောဆိုနိုင်သူ ကိုယ်စားလှယ်နှင့်ဖြစ်စေ၊ ရှေ့နေနှင့်ဖြစ်စေ၊ ၂၀၂၅ ခုနှစ်၊ ဖေဖော်ဝါရီလ ၂၄ ရက် (၁၃၈၆ ခုနှစ်၊ တပို့တွဲလပြည့်ကျော် ၁၂ ရက်) မွန်းမတည့်မီ(၁၀:၀၀)နာရီတွင် အထက်အမည်ပါသူ တရားလိုဏါအဆိုလွှာကို ထုချေရှင်းလင်းရန် ရုံးတော်သို့ လာရောက်ရမည်။ ၎င်းပြင်အထက်ပါရက်တွင် သင်မလာရောက် ပျက်ကွက်ခဲ့လျှင် သင့်မျက်ကွယ်တွင် ငြင်းချက်များကို ထုတ်ပေးလိမ့်မည်။ ၎င်းပြင်တရားလိုက ကြည့်ရှုလိုသည့် အမှုနှင့်သက်ဆိုင်သည့် စာရွက်စာတမ်းများနှင့် သင်ကထုချေတင်ပြအမှီပြုလိုသည့် စာချုပ်စာတမ်း အစရှိသည်တို့ကို သင်နှင့်အတူ ယူဆောင်လာရမည်။ သို့မဟုတ် သင်၏ကိုယ်စားလှယ် ရှေ့နေလက်တွင်ထည့်အပ်လိုက်ရမည်။ သင်ကထုချေလွှာ တင်သွင်းလိုလျှင် အမှုမဆိုင်မီလေးရက်က တင်သွင်းရမည်။

၂၀၂၅ ခုနှစ်၊ ဖေဖော်ဝါရီလ ၁၀ ရက်တွင် ဤရုံးတော်၏ တံဆိပ်ရိုက်နှိပ်၍၊ ကျွန်ုပ်လက်မှတ်ရေးထိုး ထုတ်ပေးလိုက်သည်။ (သီတာထွန်း)

တွဲဖက်မြို့နယ်တရားသူကြီး(၃)

အောင်မြေသာစံမြို့နယ်တရားရုံး

နာမည်ကျော်ဆရာကြီး

ရာဇကော်ဝင်း

(LL.B) WIPO,DL-101 Switzerland)

ရေးမှုမမှန် ဓေဝီမိုလုပ်သော နာမည်လှလှလေးများကို ဖုန်းသာဆက်လိုက်ပါ။ ကုန်အမှတ်တံဆိပ်ရွေးချယ်ခြင်း၊ အိမ်ရောင်းထွက်မှု၊ ဈေးရောင်းကောင်းမှု၊ ရင်သွေး၊ ပေယိ၏ အနုဂဟိအလိုရဲဝါဝင်သော အကြားအခြင်ဟောစာတမ်း၊ ပါဦးမည်း၊ ကလေး အတွက်အမည်ပါသည်။ လူကြီးမင်းလိုရာမေး၊ ကိုယ်ပိုင်နံပတ်ဆောင်မိခင် ရက်ကောင်းရွေး ဘေဆုပ်ချုပ်ရှိပြီသည်။ အမှတ်(၉)၊ ဒုထပ်၊ (၈၇)လမ်း၊ မင်္ဂလာတောင်ညွှန့်မြို့နယ်၊ ရန်ကုန်မြို့။ (ဝိတ်ရက်မရှိ) 01-394727,01-399426,09-73009994,09-5152521

မွေးသက္ကရာဇ်အမှန်

ရန်ကုန်တိုင်းဒေသကြီး၊ ဒဂုံဆိပ်ကမ်း မြို့နယ်၊ (၉၄)ရပ်ကွက်နေ (၁၁) ဦးသန်း ထွန်း၏သား ဦးအောင်မျိုးထွန်း (၉/မထလ(နိုင်)၀၆၆၆၈၈)မွေးသက္ကရာဇ် အမှန်မှာ ၅-၃-၁၉၈၁ ဖြစ်ပါ ကြောင်း။

ဖခင်အမည်မှန်

နေပြည်တော်၊ လယ်ဝေးမြို့နယ်၊ Full Moon Private School, Grade-2 မှ မအိမ်ဓမြေမြိုမိရ ၏ ဖခင်အမည်မှန်မှာ ဦးဘိုဘိုအောင် ၈/၁၈၅(နိုင်)၁၄၈၂၆ ဖြစ်ပါကြောင်း

ဦးဘိုဘိုအောင်

အမည်မှန်

(ဘဦးသန်းမင်း)၀၀ဝဂ(ဒို)၀ဝ၀ဂ၈ ၏ သား ကျိုက်မရာမြို့၊ ရှင်စောပုရပ်ကွက်၊ အမှတ်(၂)အခြေခံပညာ မူလတန်းကျောင်း၊ တတိယတန်းမှ မောင်အောင်နန့်ပိုင်၏ မိဘအမည် မှန်နှာ ဦးသန့်ဇင် ၇/၀မန(နိုင်)၀၀၀၇၃၈ နှင့် ခေါ်စန်းနွေရွှေ ၇/ထတပ (နိုင်)၀၀၈၈၈၅ တို့ ဖြစ်ပါကြောင်း။

ဦးသန့်ဇင်-ခေါ်စန်းနွေရွှေ

ဖောင်းကြေပျောက် လျှောက်ထားခြင်း

ယာဉ်အမှတ် 2B/9844 ၏ ဖောင်းကြေးပါတ်ပြား ပျောက်ဆုံး၍ ထုတ်ပေးရန် လျှောက်ထားလာပါသဖြင့် ယခင်ဖောင်းကြေးပါတ်ပြား ပျက်ပြယ် ပါကြောင်း အများသိစေရန် ကြေညာအပ်ပါသည်။

ကည၆(ရွှာသာကြီး)

ကြော်ငြာ

မန္တလေးမြို့၊ ပြည်ကြီးတံခွန်မြို့နယ်၊ တံခွန်တိုင်ရပ်ကွက်၊ အကွက်အမှတ် မြောက်ဥယျာဉ်အချပ်-၁၅၊ ဦးပိုင်အမှတ်(၁၀၀)၊ ရန်-မန်းကားလမ်း အရှေ့ဘက် မဲထီတိုက်အနီးရှိ ဂရန်မြေကွက်အား မြင့်မြတ်မနောကျောင်း ကိုယ်စား ဦးအဂ္ဃသာရ၊ ၉/ပကခ(သ)၀၀၁၈၀ က အမှုတွဲအမှတ်(၆၄၇၁/၂၀၂၄-၂၀၂၅) ဖြင့် အခွန်လွတ်သာသနနှာ ဂရန်လျှောက်ထားလာပါသည်။ ကန့်ကွက်လိုပါက ခိုင်လုံသောအထောက်အထားများ၊ မှတ်ပုံတင်စာချုပ်စာတမ်းများ၊ တရားရုံး ဒီကရီများဖြင့် ၁၄ ရက်အတွင်း ကန့်ကွက်နိုင်ပါသည်။

မြို့ပြစီမံကိန်းနှင့် မြေစီမံခန့်ခွဲမှုဌာန

မန္တလေးမြို့တော်စည်ပင်သာယာရေးကော်မတီ

ကြော်ငြာ

မန္တလေးမြို့၊ ချမ်းမြသာစည်မြို့နယ်၊ အောင်သာယာရပ်ကွက်၊ အကွက်အမှတ် ၁၅၁-၁၇၊ ဦးပိုင်အမှတ် ၁၆၂၊ ၄၅၂၄၆ကြား။ ၁၁၃၊၀၁၄လမ်းကြားရှိ ဂရန် မြေကွက်အမည်ပေါက်သူ ဦးကျော်ရိုးရိုး၏ (SP)ရုံးသူ ဦးမင်းမင်းဦး)ထံမှ မှတ်ပုံတင် အရောင်းအဝယ်စာချုပ်အမှတ်(၃၉၉၈/၂၀၂၄)ဖြင့် ဝယ်ယူခဲ့သူ ခေါ်ဘားဆေးရုံ ၁/၀မန(နိုင်)၀၄၄၁၆ကြား အမှုတွဲအမှတ် (၆၅၉၈/၂၀၂၄-၂၀၂၅)ဖြင့် အမည်ပြောင်း လျှောက်ထားလာပါသည်။ ကန့်ကွက်လိုပါက ခိုင်လုံသော အထောက်အထားများ၊ မှတ်ပုံတင်စာချုပ်စာတမ်းများ၊ တရားရုံးဒီကရီများဖြင့် ၁၄ ရက်အတွင်း ကန့်ကွက်နိုင်ပါသည်။

မြို့ပြစီမံကိန်းနှင့် မြေစီမံခန့်ခွဲမှုဌာန

မန္တလေးမြို့တော်စည်ပင်သာယာရေးကော်မတီ

ကြော်ငြာ

မန္တလေးမြို့၊ ချမ်းမြသာစည်မြို့နယ်၊ ထွန်ဘုံရုပ်ကွက်၊ အကွက်အမှတ် ၀၄-၃၊ ဦးပိုင်အမှတ် ၇၃ခဲ၀ဝ်ရှေ့မြေမ်း။ အနောက်ခြမ်း။ ၅၁×၅၂ ကြား။ ၁၁၀×၁၁ကြားရှိ ဂရန်မြေကွက်အမည်ပေါက်သူ ခေါ်အေးလိုင်း ၁၃/ကခန (နိုင်)၀၈၄၇၀ ၏ အထူးကိုယိစားလှယ်သွေစာအမှတ် (၂၄၃၂/၂၀၂၃)ဖြင့် လွှဲအပ်ခြင်းခံရသူ ဦးလအိုင် ၁၃/တနလ(နိုင်)၁၀၀၀၃၅ က ဂရန်စာချုပ်တင်ပြခဲ့ခင်း ပြု မှတ်ပုံတင်အရောင်းအဝယ်စာချုပ် ချုပ်ဆိုရန်အတွက် မြေပုံ၊ မြေရာဇဝင်ရေးကူးခွင့်ပြုပါရန် လျှောက်ထားလာပါသည်။ ကန့်ကွက်လိုပါက ခိုင်လုံသော အထောက်အထားများ၊ မှတ်ပုံတင်စာချုပ်စာတမ်းများ၊ တရားရုံး ဒီကရီများဖြင့် ၁၄ ရက်အတွင်း ကန့်ကွက်နိုင်ပါသည်။

မြို့ပြစီမံကိန်းနှင့် မြေစီမံခန့်ခွဲမှုဌာန

မန္တလေးမြို့တော်စည်ပင်သာယာရေးကော်မတီ

ကြော်ငြာ

မန္တလေးမြို့၊ ဩဘီဒိရရပ်ကွက်၊ အကွက်အမှတ် ၁၃၉၊ ဦးပိုင်အမှတ် ၁၀/၁၇လမ်း၊ ၈၀၈၁ကြား။ ဦးသိန်းဟံ (၁) သိန်းဟန် အမည်ပေါက် ဘိုးဘေးမြေကွက်အား ဖခင် ဦးပေါ်ကြယ်၊ မိခင် ခေါ်ရွှေရင်၊ သား ဦးသိန်းဟ(၁) သိန်းဟန်(လူပျိုဘ၀)၊ သား ဦးလှသိန်းနှင့် ဇနီး ခေါ်ခင်လှိုင်၊ မြေး ဦးတင်မောင် (လူပျိုဘ၀)၊ မြေး ခေါ်ဝင်းစိန်တို့ကွယ်လွန်ရန်၍ ကျန်စစ်သူ သားသမီး၊ မြေး၊ မြေးသမက်များဖြစ်ကြသော ခေါ်ဇနုန်(မြင့်(၁)ဝတူး ၉/မနမ(နိုင်)၀၄၂၈၁၀) ခေါ်ခင်ဝင်ကြည် ၉/မနမ(နိုင်)၀၄၂၈၁၉)၊ ဦးထွန်းဝေ ၁၃/ကကခ(နိုင်)၀၂၄၂၂)၊ ခေါ်ဝင်းဝင်းခိုင် ၉/မနမ(နိုင်)၀၄၂၈၁)၊ ခေါ်တင်ဝင်ဖိုး ၉/မနမ(နိုင်)၀၀၀၃၃၇ တို့က ဘိုးဘေးအပေါ်ကပ်ပေါ့၊ သေစာရင်း၊ တရားရုံး ကျွန်းကျိန်ရဲချက်၊ ရပ်ကွက်အုပ်ချုပ် ရေးမှူးရဲ့ ထောက်ခံချက်များတင်ပြ၍ အမွေဆက်နွှင့် အရောင်းအဝယ်စာချုပ် ချုပ်ဆိုရန်အတွက်မြေပုံ၊ မြေရာဇဝင်ရေးကူးခွင့်ပြုပါရန် လျှောက်ထားလာပါသည်။ ကန့်ကွက်လိုပါက ခိုင်လုံသော အထောက်အထားများ၊ မှတ်ပုံတင်စာချုပ်စာတမ်းများ၊ တရားရုံးဒီကရီများဖြင့် ၁၄ ရက်အတွင်း ကန့်ကွက်နိုင်ပါသည်။

မြို့ပြစီမံကိန်းနှင့် မြေစီမံခန့်ခွဲမှုဌာန

မန္တလေးမြို့တော်စည်ပင်သာယာရေးကော်မတီ

ကြော်ငြာ

မန္တလေးမြို့၊ ချမ်းအေးသာစံမြို့နယ်၊ ပြည်ကြီးမျက်ရည်ရပ်ကွက်၊ အကွက် အမှတ်(၈၁၉)၊ ဦးပိုင်အမှတ်(၅၆)၊ ၆၂၊၄၆ကြား။ ၃၃၂၄၄ လမ်းကြားရှိ ဂရန်မြေကွက်အမည်ပေါက်သော ဦးကြည်ဝင်း ၉/မတလ(နိုင်)၀၄၈၄၄၈၊ ခေါ်သန်း ၉/တသန(နိုင်)၀၀၂၈၁၆ တို့က အမှုတွဲအမှတ်(၆၆၀၆/၂၀၂၄-၂၀၂၅)ဖြင့် သက်တမ်းတိုး လျှောက်ထားလာပါသည်။ ကန့်ကွက်လိုပါက ခိုင်လုံသော အထောက်အထားများ၊ မှတ်ပုံတင်စာချုပ်စာတမ်းများ၊ တရားရုံးဒီကရီများဖြင့် ၁၄ ရက်အတွင်း ကန့်ကွက်နိုင်ပါသည်။

မြို့ပြစီမံကိန်းနှင့် မြေစီမံခန့်ခွဲမှုဌာန

မန္တလေးမြို့တော်စည်ပင်သာယာရေးကော်မတီ

ငြင်းချက်ထုတ်ရန်ဆင့်စာ

(တရားမကျင့်ထုံးဥပဒေ အမိန့် ၅ ၊ နည်းဥပဒေ ၂၀)

ပြည်ကြီးတံခွန်မြို့နယ်တရားရုံးတော်

၂၀၂၅ ခုနှစ်၊ တရားမကြီးမှုအမှတ် - ၄၂

ဦးဆန်းမြင့်အောင် နှင့် ဝိုလ်မှူး ဗျတ်နင်း

တရားလို တရားပြိုင်

မန္တလေးမြို့၊ ပြည်ကြီးတံခွန်မြို့နယ်၊ ထိန်ကုန်းရပ်ကွက်၊ အကွက်အမှတ်(၉)၊ ဦးပိုင်အမှတ်(၃၅)၊ ဧရိယာ(၀၁သမဝဂ၅၅)၈က အကျယ်အဝန်း၅၂ ပိုင်းမျှ ဗျတ်နင်း အမည်ပေါက် ဂရန်နမြကျက်အား အရောင်းအဝယ်မှတ်ပုံတင်စာချုပ်ချုပ်ဆိုစေ သည့်ဒီကရီရလိုကြောင်းနှင့် လျှောက်ထားစွဲဆိုသည်ဖြစ်၍၊ သင်ကိုယ်တိုင် ဖြစ်စေ၊ ၄င်းအမှုနှင့်စပ်လျဉ်း၍ အရေးကြီးသည့်စကားအရပ်ရပ်တို့ကို ချေပပြောဆိုနိုင်သူ ကိုယ်စားလှယ်နှင့်ဖြစ်စေ၊ ရှေ့နေနှင့်ဖြစ်စေ၊ ၂၀၂၅ ခုနှစ်၊ ဖေဖော်ဝါရီလ ၂၄ ရက် (၁၃၈၆ ခုနှစ်၊ တပို့တွဲလပြည့်ကျော် ၁၂ ရက်) မွန်းမတည့်မီ(၁၀:၀၀)နာရီတွင် အထက်အမည်ပါသူ တရားလိုဏါအဆိုလွှာကို ထုချေရှင်းလင်းရန် ရုံးတော်သို့ လာရောက်ရမည်။ ၎င်းပြင် အထက်ပါရက်တွင် သင်မလာရောက် ပျက်ကွက်ခဲ့လျှင် သင့်မျက်ကွယ်တွင် ငြင်းချက်များကို ထုတ်ပေးလိမ့်မည်။ ၎င်းအပြင် တရားလိုက ကြည့်ရှုလိုသည့်စာရွက်စာတမ်း များနှင့် သင်ကထုချေတင်ပြအမှီပြု လိုသည့် စာချုပ်စာတမ်းအစရှိသည်တို့ကို သင်နှင့်အတူ ယူဆောင်လာရမည်။ သို့မဟုတ် သင်ကိုယ်စားလှယ် ရှေ့နေလက်တွင်ထည့်အပ်လိုက်ရမည်။ သင်ကထုချေလွှာ တင်သွင်းလိုလျှင် အမှုမဆိုင်မီလေးရက်က တင်သွင်းရမည်။

၂၀၂၅ ခုနှစ်၊ ဖေဖော်ဝါရီလ ၁၀ ရက်တွင် ဤရုံးတော်၏ တံဆိပ်ရိုက်နှိပ်၍၊ ကျွန်ုပ်လက်မှတ်ရေးထိုး ထုတ်ပေးလိုက်သည်။ (သီတာထွန်း)

တွဲဖက်မြို့နယ်တရားသူကြီး(၃)

အောင်မြေသာစံမြို့နယ်တရားရုံး

ကန့်ကွက်နိုင်ပါကြောင်း ကြေညာခြင်း

ရန်ကုန်တိုင်းဒေသကြီး၊ မင်္ဂလာဒုံမြို့နယ်၊ မြေတိုင်းရဝါက်အမှတ် (၇၃/ဒီ")၊ မြေကွက်အမှတ်-(၃/ဒြင-ယ)၊ ဧရိယာ ၀ ဒသမ ၀၂၄ ဧကအနက်မှ တရားဝင်မခွဲ မစိတ်ရသေးသော အကျယ်အဝန်း (၂ ၀ x ၆၀) ပေရှိ (အရပ်အခေါ် အမှတ်(၂၆/)၊ ကာယ(၉)လမ်း ကာယရပ်ကွက်၊ မင်္ဂလာဒုံမြို့နယ်)ဟုခေါ်တွင်သော ဦးသန်းထွန်း အမည်ပေါက် နှစ်(၆၀)ဂရန်မြေကွက်နှင့် ယင်းမြေကွက်ပေါ်ရှိ အကျိုးခံစား ခွင့်အရပ်ရပ် အားလုံးတို့ကို မူလအမည်ပေါက်ပိုင်ရှင်ထံမှ အရပ်စာချုပ်ဖြင့် ဝယ်ယူထားပြီး လက်ဝယ်ရှိသူ ဦးမျိုးကိုကို ၁၂/၁၀၆(နိုင်)၀၅၅၃၀၃ ထံမှ ကျွန်ုပ်၏မိတ်ဆွေဖြစ်သူ ခေါ်အေးစန္ဒာအောင် ၉/မနမ(နိုင်)၁၁၂၄၆ က ဝယ်ယူရန်အတွက် ရောင်းဖိုးငွေ၏တစ်စိတ်တစ်ဒေသကိုပေးချေထားပြီးဖြစ်ပါ သောကြောင့် ကန့်ကွက်လိုသူများရှိပါကဤကြေငြာပါသည့်ရက်မှ (၇)ရက်အတွင်း အထောက်အထားစာရွက်စာတမ်းမူရင်း ခိုင်လုံစွာဖြင့် လာရောက်ကန့်ကွက် နိုင်ကြောင်းနှင့် ကန့်ကွက်ရည်သူမရှိပါက သတ်မှတ်ရက် ပြည့်မြောက်ပြီးလျှင် အရောင်းအဝယ်ကို ပြီးဆုံးသည်အထိ ဆက်လက်ဆောင်ရွက်သွားမည်ဖြစ်ပါ ကြောင်း အများသိစေရန် အသိပေးကြေညာအပ်ပါသည်။

လွှဲအပ်ညွှန်ကြားချက်အရ-

ဦးထင်လင်းနိုင်(LL.B) တရားလွှတ်တော်ရှေ့နေ စဉ်-၇၁၁၂ (၁၀-၁၂-၂၀၀၂)

ဖုန်း-၀၉-၅၀၃၇၁၀၆၊ ၀၉-၇၈၅၁၀၃၃၀၆

ကန့်ကွက်နိုင်ပါသည်

ရန်ကုန်တိုင်းဒေသကြီး၊ ဗဟိုမြို့နယ်၊ ယောမင်းကြီးလမ်း၊ တိုက်အမှတ်- ၃၀ အေ ဟုခေါ်တွင်သော (၄) ခန်းတွဲ (၄) ထပ်တိုက်၏ ဧရိယာ- ၁၄ ၀၀ × ၅၄ ၀၀ အကျယ်အဝန်းရှိ အခန်းအမှတ် (၁) တောင်ကောင်ပုံစံမြေညီထပ် တိုက်ခန်း (၁) ခုံ အပါအဝင် အကျိုးခံစားခွင့်အရှိရပ်တို့ကို ဦးတင်ဝင်း (၉/မရမ (နိုင်) ၀၆၀၄၄၄) ထံမှ (၂/၁-၁၀-၂၀၀၇) ရက်နေ့တွင် တိုက်ခန်းအရောင်းအဝယ်သဘောတူကတိစာချုပ် ဖြင့် အပြီးအပိုင်ဝယ်ယူခဲ့၍ မြေရှင်အသိအမှတ်ပြုဓာရားဝင်တိုက်ခန်းပိုင်ရှင်ဖြစ်၍ တစ်ဦးတည်းတရားဝင် လက်မှှတ်လုပ်ပေးပြီးဆိုင်သည့် ခေါ်လီမန်းယွင် (CSH - ০০০০৩২) ၁၃/ခရမ (နိုင်) ০০০১৮৯ ထံမှ ကျွန်ုပ်၏မိတ်ဆွေက အပြီးအပိုင်ဝယ်ယူမှုနှင့် ရောင်းဘိုးငွေ၏တစ်စိတ်တစ်ဒေသကို ပေးချေပြီးဖြစ်ပါသည်။ အဆိုပါအရောင်းအဝယ်ကို ကန့်ကွက်လိုပါက တိုက်ခန်းအပေါ် ပိုင်ရေးဆိုင်ခွင့်ရှိသူ မည်သူမဆို ခိုင်လုံသော အထောက်အထား၊ မူရင်း စာချုပ်စာတမ်းများနှင့်တကွ ယနေ့မှစ၍ (၇) ရက်အတွင်း ကျွန်ုပ်ထံ လုတ်ယိတ်ပို့လာရောက်ကန့်ကွက်နိုင်ပါ ကြောင်းနှင့် သတ်မှတ်ရက်ကုန်ဆုံးသည့်တိုင် ကန့်ကွက်မည့်သူမရှိပါက အရောင်းအဝယ်ကို ဥပဒေနှင့်အညီ ပြီးဆုံးသည်အထိ ဆက်လက်ဆောင်ရွက်သွားမည်ဖြစ်ပါကြောင်း အများသိစေရန်နှင့်မသက်ဆိုင်ပါကြောင်း တာဝန်ယူမဖြေကြားပေးမည်မဟုတ်ပါကြောင်း အသိပေး ကြေညာအပ်ပါသည်။

ဦးမျိုးစိန်နိုင် ၁၃/ကလန(နိုင်)၀၇၀၂၅၃

ဖုန်း-၀၉-၄၇၂၂၄၈၉

ကန့်ကွက်နိုင်ပါသည်

ယာဉ်အမှတ် ၅ယ/ဝ၇၁၀ Honda Wave 100 ယာဉ်လက်ဝယ်ရှိသူ ခေါ်အိမွန်ချို ၁၄/ဧလန(နိုင်)၁၀၀၈၆၇ က (ကမ-၃)ပျောက်ဆုံး၍ မိတ္တူထုတ်ပေးရန် လျှောက်ထား လာပါသည်။ ကန့်ကွက်လိုပါက နိုင်လုံသော အထောက်အထားများဖြင့် ကြေငြာသည့်ရက်မှ ရက် ၃၀အတွင်း အောက်ဖော်ပြပါရုံးသို့ လူကိုယ်တိုင် လာရောက်ကန့်ကွက်နိုင်ပါသည်။

ကည၈၊ ခရိုင်ရုံး(ဟသံတ)

ကန့်ကွက်နိုင်ပါကြောင်း ကြေညာခြင်း

ရန်ကုန်တိုင်းဒေသကြီး၊ မြောက်ဥက္ကလာပမြို့နယ်၊ (၇)ရပ်ကွက်၊ နီလာ(၃) လမ်း၊ မြေကွက်အမှတ် (၃၂-၀-၇)ဟုခေါ်တွင်သော အကျယ်အဝန်း(၂၀လေးဝဝ) ပေ၊ (၁၂၀၀)စတုရန်းပေရှိမြေကွက်နှင့် ယင်းမြေကွက်ပေါ်ရှိ အကျိုးခံစား ခွင့်အရပ်ရပ် အားလုံးတို့ကို မူလအမည်ပေါက်ပိုင်ရှင်ထံမှ အရပ်စာချုပ်ဖြင့် ဝယ်ယူထားပြီး လက်ဝယ်ရှိသူ ဦးမျိုးကိုကို ၁၂/၁၀၆(နိုင်)၀၅၅၃၀၃ ထံမှ ကျွန်ုပ်၏မိတ်ဆွေဖြစ်သူ ခေါ်အေးစန္ဒာအောင် ၉/မနမ(နိုင်)၁၁၂၄၆ က ဝယ်ယူရန်အတွက် ရောင်းဖိုးငွေ၏တစ်စိတ်တစ်ဒေသကိုပေးချေထားပြီးဖြစ်ပါ သောကြောင့် ကန့်ကွက်လိုသူများရှိပါကဤကြေငြာပါသည့်ရက်မှ (၇)ရက်အတွင်း အထောက်အထားစာရွက်စာတမ်းမူရင်း ခိုင်လုံစွာဖြင့် လာရောက်ကန့်ကွက် နိုင်ကြောင်းနှင့် ကန့်ကွက်ရည်သူမရှိပါက သတ်မှတ်ရက် ပြည့်မြောက်ပြီးလျှင် အရောင်းအဝယ်ကို ပြီးဆုံးသည်အထိ ဆက်လက်ဆောင်ရွက်သွားမည်ဖြစ်ပါ ကြောင်း အများသိစေရန် အသိပေးကြေညာအပ်ပါသည်။

လွှဲအပ်ညွှန်ကြားချက်အရ-

ဦးထင်လင်းနိုင်(LL.B) တရားလွှတ်တော်ရှေ့နေ စဉ်-၇၁၁၂ (၁၀-၁၂-၂၀၀၂)

ဖုန်း-၀၉-၅၀၃၇၁၀၆၊ ၀၉-၇၈၅၁၀၃၃၀၆

ကြော်ငြာစာ

မန္တလေးမြို့၊ အောင်မြေသာစံမြို့နယ်၊ အနိုပ်တော်ရပ်ကွက်၊ အကွက် အမှတ် (၄၁၇)၊ ဦးပိုင်အမှတ်(၁၀၅-ခ/၁၉၄၂)လမ်းကြား၊ ၅၇လမ်း x မြို့ပတ်လမ်းကြား၏ ခေါ်တင်တင်အမည်ပေါက်ဂရန်နေမြေကက်အား ခခင် ဦးသောင်းမြင့်၊ မိခင် ခေါ်တင်တင်တို့ ကွယ်လွန်၍ ကျန်ရစ်သူ သားသမီးများဖြစ်ကြသော ခေါ်မွန်မွန်ဝင်း (၉/မရမ(နိုင်)၀၁၉၀၅၁)၊ ခေါ်မော်မော်ဝင်း (၉/မရမ(နိုင်) ၀၁၉၁၆၉)၊ ခေါ်နီနီကျော် ၁၂/ကမရ(နိုင်)၀၃၀၆၇)၊ ခေါ်စန်းစန်းဝင်း (၉/မရမ(နိုင်) ၀၁၀၈၀၉)၊ ခေါ်မြင့်ခိုင် (၉/မရမ(နိုင်)၀၁၀၈၀၇)၊ ဦးမျိုးမျိုးမင်း (၉/မရမ(နိုင်)၀၁၀၈၀၆)၊ ခေါ်မြင့်မြင့်လှိုင် (၉/မရမ(နိုင်)၀၁၀၈၀၈)၊ ခေါ်ငယ်ယထွေး (၉/အမစ(နိုင်) ၀၀၂၉၄၃ တို့က ဂရန်စာချုပ်၊ သေစာရင်း၊ တရားရုံးကျမ်းကျိန်ခံချက်၊ ရင်းကွက်ဆင်ချုပ် ရေးမှုများ၊ ထောက်ခံချက်များတင်ပြ၍ အမေဆက်နှင့် စွန့်လွှတ်စာချုပ်ချုပ်ဆိုရန်အတွက်မြေပုံ၊ မြေရာဇဝင်ရေးကူးနှင့်ပြုပြင်ရန် လျှောက်ထားလာပါသည်။ ကန့်ကွက်လိုပါက ခိုင်လုံသောအထောက်အထားများ၊ မှတ်ပုံတင်စာချုပ် စာတမ်းများ၊ တရားရုံးဒီကရီများဖြင့် ၁၄ရက်အတွင်း ကန့်ကွက်နိုင်ပါသည်။

မြို့ပြစီမံကိန်းနှင့် မြေစီမံခန့်ခွဲမှုဌာနမန္တလေးမြို့တော်စည်ပင်သာယာရေးကော်မတီ

ကြော်ငြာစာ

မန္တလေးမြို့ ပြည်ကြီးတံခွန်မြို့နယ်၊ (၈)ရပ်ကွက်၊ အကွက်အမှတ် ၆၄-၂ ဦးပိုင်အမှတ် ၇၂/၆ရပ၊၆ကြား၊ ၁၃၂၊၀၃၃လမ်းကြားရှိ ဂရန်မြေကွက်အမည် ပေါက်သူ ခေါ်မြင့်မြင့်ဇော် ၉/အမရ(နိုင်)၀စစ၀၁၁၈၏ အထွေထွေကိုယ်စားလှယ် လွှဲစာအမှတ် (၅၆၀၁/၂၀၂၂)ဖြင့်လည်းကောင်း၊ ဦးခင်မောင်ထွေး ၉/အမရ(နိုင်) ၀စစ၀၁၂၈၏ အထွေထွေကိုယ်စားလှယ်လွှဲစာအမှတ် (၁၅၅/၂၀၂၂)ဖြင့် လည်းကောင်း လွှဲအပ်ခြင်းခံရသူ ဦးကျော်စွာဝင်း ၈/မမန(နိုင်) ၂၄၂၀၀၁၈ ဂရန် စာချုပ်တင်ပြ၍ မှတ်ပုံတင်အရောင်းအဝယ်စာချုပ်ချုပ်ဆိုရန်အတွက် မြေပုံ၊ မြေရာဇဝင်ရေးကူးနှင့်ပြုပါရန် လျှောက်ထားလာပါသည်။ ကန့်ကွက်လိုပါက ခိုင်လုံသောအထောက်အထားများ၊ မှတ်ပုံတင်စာချုပ်စာတမ်းများ၊ တရားရုံးဒီကရီများဖြင့် ၁၄ရက်အတွင်း ကန့်ကွက်နိုင်ပါသည်။

မြို့ပြစီမံကိန်းနှင့် မြေစီမံခန့်ခွဲမှုဌာန
မန္တလေးမြို့တော်စည်ပင်သာယာရေးကော်မတီ

ကြော်ငြာစာ

မန္တလေးမြို့ ပြည်ကြီးတံခွန်မြို့နယ်၊ (ကမ)ရပ်ကွက်၊ အကွက်အမှတ် ၀-၆၊ ဦးပိုင်အမှတ်(၂)၊ ၆၉၊၇၀ကြား၊ ၁၁၄၊၀၁၅လမ်းကြားရှိမြေကွက်အား တောဂရန်အမှုတွဲအမှတ်(၆၈၉/၉၀-၉၁)အရ တကတင်ထွန်း TKI-၀၇၂၀၇၃ အမည်ပေါက်သို့ မြေရာဇဝင် ၁-က မှတ်တမ်းတွင် အတည်ပြုမှတ်သားပေးပါရန် ဦးအောင်မြင့်၊ ၉/မရမ(နိုင်)၀၁၄၃၁၀မှ မြို့ပြစီမံကိန်းနှင့် မြေစီမံခန့်ခွဲမှုဌာနသို့ လျှောက်ထားလာပါသည်။ ကန့်ကွက်လိုပါက ခိုင်လုံသောအထောက် အထားများ၊ မှတ်ပုံတင်စာချုပ်စာတမ်းများ၊ တရားရုံးဒီကရီများဖြင့် ၁၄ရက်အတွင်း ကန့်ကွက်နိုင်ပါသည်။

မြို့ပြစီမံကိန်းနှင့် မြေစီမံခန့်ခွဲမှုဌာန
မန္တလေးမြို့တော်စည်ပင်သာယာရေးကော်မတီ

ပြင်ဆင်ဖတ်ရှုပါရန်

၉-၂-၂၀၂၅ ရက်ထုတ် မြန်မာ့အလင်းသတင်းစာ၊ စာမျက်နှာ(၂၄)ပါ ကြော်ငြာတွင် ကန့်ကွက်နိုင်ပါသည် ကြေညာချက်၌ ဦးစိုးမင်းနိုင် ၇/ကတမ (နိုင်)၀၀၀၆၄၃ နေရာတွင် ဦးစိုးမင်းနိုင် ၇/ကတခ(နိုင်)၀၀၀၆၄၂ ဟု ပြင်ဆင် ဖတ်ရှုပေးပါရန်။

လွှဲအပ်ညွှန်ကြားချက်အရ-
ခေါ်မျိုးသုဓာနီ
တရားလွှတ်တော်ရှေ့နေ(စဉ်-၁၄၂၁၆)
ဖုန်း-၀၉-၂၅၄၂၈၀၂၄

ကြော်ငြာစာ

မန္တလေးမြို့၊ ချမ်းမြသာစည်မြို့နယ်၊ ထွန်တုံးရပ်ကွက်၊ အကွက်အမှတ် ၈၈-၂၆၊ ဦးပိုင်အမှတ် ၂၇၅၊ ၅၂၊ ၈၃ ကြား၊ ၁၀၉၊၀၁၀ လမ်းကြားရှိ ဂရန်မြေကွက် အမည်ပေါက်သူ တပ်ကြိုကြီးခင်မောင်စိုး SLN-၁၂၄၅၄၇၊ ၉/မနမ (နိုင်) ၁၂၃၃၅ ၏အထူးကိုယ်စားလှယ်လွှဲစာအမှတ်(၅၁၁၉/၂၀၁၇)ဖြင့် လွှဲအပ်ခြင်း ခံရသူ ခေါ်သူဇာဝင်း ၉/နတက(နိုင်)၁၀၉၆၄၀ ဂရန်စာချုပ်ပြင်ပြု၍ မှတ်ပုံတင်အရောင်းအဝယ်စာချုပ် ချုပ်ဆိုရန်အတွက် မြေပုံ၊ မြေရာဇဝင် ရေးကူး ခွင့်ပြုပါရန် လျှောက်ထားလာပါသည်။ ကန့်ကွက်လိုပါက ခိုင်လုံသော အထောက်အထားများ၊ မှတ်ပုံတင်စာချုပ်စာတမ်းများ၊ တရားရုံးဒီကရီများဖြင့် ၁၄ရက်အတွင်း ကန့်ကွက်နိုင်ပါသည်။

မြို့ပြစီမံကိန်းနှင့် မြေစီမံခန့်ခွဲမှုဌာန
မန္တလေးမြို့တော်စည်ပင်သာယာရေးကော်မတီ

ကြော်ငြာစာ

မန္တလေးမြို့ ချမ်းမြသာစည်မြို့နယ်၊ မောရဂီဝါရပ်ကွက်၊ အကွက်အမှတ် ၇၀၄၊ ဦးပိုင်အမှတ် ၁၇-ခ၊ ၃၃-A လမ်း၊ ဂ၃x၇၅ လမ်းကြားရှိ ဘိုးဘာ မြေကွက် အမည်ပေါက်သူ ဦးပြည့်ဇီဋ္ဌ၏ ၉/အစစ(နိုင်)၀၂၆၆၂၀၏ အထွေထွေကိုယ်စားလှယ် လွှဲစာအမှတ်(၂၄၂၅/၂၀၂၂)ဖြင့် လွှဲအပ်ခြင်းခံရသူ ဦးအိလ်ရာဇ်(ခ)ဦးစိုးမြင့် ၉/မထလ(နိုင်)၀၄၃၁၅ ဂ ဘိုးဘာစာအုပ်တင်ပြ၍ မှတ်ပုံတင်အရောင်းအဝယ် စာချုပ် ချုပ်ဆိုရန်အတွက် မြေပုံ၊ မြေရာဇဝင်ရေးကူးနှင့်ပြုပါရန် လျှောက်ထား လာပါသည်။ ကန့်ကွက်လိုပါက ခိုင်လုံသောအထောက်အထားများ၊ မှတ်ပုံတင် စာချုပ်စာတမ်းများ၊ တရားရုံးဒီကရီများဖြင့် ၁၄ရက်အတွင်း ကန့်ကွက် နိုင်ပါသည်။

မြို့ပြစီမံကိန်းနှင့် မြေစီမံခန့်ခွဲမှုဌာန
မန္တလေးမြို့တော်စည်ပင်သာယာရေးကော်မတီ

ကြော်ငြာစာ

မန္တလေးမြို့ ချမ်းမြသာစည်မြို့နယ်၊ မြရည်နန္တာရပ်ကွက်၊ အကွက်အမှတ် မမ-၁၁၊ ဦးပိုင်အမှတ် ၅၅/၅၁ လမ်း၊ ၁၁၊၃၁၀လမ်းကြားရှိ တောဂရန် မြေကွက်အား အမည်ပေါက်သူ ခင်ပွန်း ဦးတင်မြင့်(ခ)ဦးထွန်းဦး ကွယ်လွန်၍ အမွေဆက်ခံစာချုပ်အမှတ်(၃၇၇၃/၂၀၂၄)ဖြင့် ပိုင်ဆိုင်ခဲ့သော ဧနီးဖြစ်သူ ခေါင်စိုးကြင်(ခ)ခင်စိုးကျင် ၉/မရမ(နိုင်)၀၆၀၄၀ က မြေချထားမိန့်မှုရင်း လမ်းဖိုး၊ မြေဖိုးသွေးဘေးပြစာမှုရင်း(၂)စောင်နှင့် တောဂရန်မှရင်းတို့မှာ အသိမ်း လွန်၍ ဟုတ်နည်းသွားကြောင်း ရဲစခန်း၊ ရပ်ကွက်အုပ်ချုပ်ရေးမှူးရုံးရေးတက်ခံ ချက်၊ တရားရုံးကျမ်းကျိန်ခွက်များတင်ပြ၍ တောမှတ်ပြုပြောင်း သက်တမ်းတိုး၊ အမည် ပြောင်းဂရန်ဟုဟုတ်ကောက်ကားရန်အတွက် မြေပုံ၊ မြေရာဇဝင်ရေးကူး ခွင့်၊ အမှတ္တတွဲလှုပ်ခွင့်ပြုပါရန်နှင့် ဦးထွန်းဦး အမည်ပေါက်တောဂရန်အမှတ္တတွဲ အမှတ်(၂၆၅)/(၉-၉၃)အား ဌာနမှပယ်ဖျက်သွားမည်ဖြစ်ပါသဖြင့် ကန့်ကွက် လိုပါက ခိုင်လုံသောအထောက်အထားများ၊ မှတ်ပုံတင်စာချုပ်စာတမ်းများ၊ တရားရုံးဒီကရီများဖြင့် ၁၄ရက်အတွင်း ကန့်ကွက်နိုင်ပါသည်။

မြို့ပြစီမံကိန်းနှင့် မြေစီမံခန့်ခွဲမှုဌာနမန္တလေးမြို့တော်စည်ပင်သာယာရေးကော်မတီ

ကျန်းမာရေးဝန်ကြီးဌာန
ပြည်သူ့ကျန်းမာရေးဦးစီးဌာန
အိတ်ဖွင့်တင်ဒါခေါ်ယူခြင်း

၁။ ကျန်းမာရေးဝန်ကြီးဌာန၊ ပြည်သူ့ကျန်းမာရေးဦးစီးဌာနသည် ရန်ကုန်မြို့ရှိ ဆေးသိုလှောင်ရုံများနှင့် နေပြည်တော်ဆေးသိုလှောင်ရုံများမှ ဆေးနှင့်ဆေး ပစ္စည်းများ၊ စက်ပစ္စည်းများ၊ ပုံနှိပ်ပစ္စည်းများအား တိုင်းဒေသကြီး/ပြည်နယ် ပြည်သူ့ကျန်းမာရေးဦးစီးဌာနများသို့ သယ်ယူပို့ဆောင်ရေးဝန်ဆောင်မှု လုပ်ငန်းအား မြန်မာကျပ်ငွေဖြင့် (၁)နှစ်တာကာလ ငှားရမ်းလိုပါသဖြင့် မြန်မာ နိုင်ငံအတွင်း တရားဝင်မှတ်ပုံတင်ထားသည့် သက်တမ်းရှိ ကုမ္ပဏီများအနေဖြင့် ပြည်သူ့ ကျန်းမာရေးဦးစီးဌာနနှင့် အိတ်ဖွင့်တင်ဒါ တင်သွင်းရန် ဖိတ်ခေါ်ပါသည်။

၂။ တင်ဒါတင်သွင်းလွှာပုံစံများအား ကျန်းမာရေးဝန်ကြီးဌာန၊ ပြည်သူ့ ကျန်းမာရေးဦးစီးဌာန၊ ဝယ်ယူဖြန့်ဖြူးရေးဌာနခွဲ ရုံးအမှတ်(၄၇)၊ နေပြည်တော်၌ လူကိုယ်တိုင်လာရောက် ဝယ်ယူရရှိနိုင်ပါသည်။ တင်ဒါအဆိုပြုလွှာအား သက်မှတ် ထားသည့် စည်းကမ်းချက်များနှင့် အညီ ပြန်လည်တင်သွင်းရမည်ဖြစ်ပါသည်။

တင်ဒါအမှတ် - Tender.25.Transport (3rd) (2024-2025

တင်ဒါပုံစံစတင်ရောင်းချမည့်ရက် - ၁၈-၂-၂၀၂၅ ရက်

တင်ဒါဖိတ်သိမ်းမည့်ရက်နှင့်အချိန် - ၃-၃-၂၀၂၅ရက်၊ မွန်းတည့်(၁၂:၀၀)နာရီ

၃။ အသေးစိတ်အချက်အလက်များ သိရှိလိုပါက ပြည်သူ့ကျန်းမာရေးဦးစီး ဌာန၊ ဝယ်ယူဖြန့်ဖြူးရေးဌာနခွဲ၊ နေပြည်တော် ဖုန်း-၀၆၇၃၄၃၁၀၈၅/ ၀၆၇၃၄၃၁၀၇၇ တို့သို့ ရုံးချိန်အတွင်းဆက်သွယ်စုံစမ်းနိုင်ပါသည်။

တင်ဒါလက်ခံရေးနှင့်စီစစ်ရေးကော်မတီ
ပြည်သူ့ကျန်းမာရေးဦးစီးဌာန

ငြင်းချက်ထုတ်ရန်ဆင့်စာ
(တရားမကျင့်ထုံးဥပဒေအမိန့်-၅၊ နည်းဥပဒေ-၂၀)
ချမ်းမြသာစည်မြို့နယ်တရားရုံးတော်
၂၀၂၅ ခုနှစ်၊ တရားမကြီးမှုအမှတ်- ၂၇

ခေါ်ခင်ထန်းယဉ် နှင့် တပ်ကြိုကြီး မင်းဆွေ
တရားလို

တရားလိုကို

မန္တလေးတိုင်းဒေသကြီး၊ အောင်မြေသာစံမြို့နယ်၊ ဥယျသတော်ရပ်ကွက်နေ တပ်ကြိုကြီး မင်းဆွေ (ယခုနေရပ် လိပ်စာမသိ) သိစေရမည်။

သင့်အပေါ်တွင် တရားလို ခေါ်သင်ထန်းယဉ်က မန္တလေးမြို့၊ ချမ်းမြ သာစည်မြို့နယ်၊ ထွန်တုံးရပ်ကွက်၊ အကွက်အမှတ် (၈၈-၁၁)၊ ဦးပိုင် အမှတ်(၃၇)၊ ၈ရိယာ ၀ ဒသမ ၀၅၅၁ ဧကရှိ မြေကွက်အား မှတ်ပုံတင် အရောင်းအဝယ်စာချုပ် ချုပ်ဆိုရေးစေလိုမှု လျှောက်ထားစွဲဆိုသည်ဖြစ်၍ သင်ကိုယ်တိုင်ဖြစ်စေ၊ ၎င်းအမှုနှင့်စပ်လျဉ်း၍ အရေးကြီးသည့်စကားအရပ်ရပ် တို့ကို ချေပြောဆိုနိုင်သူ ကိုယ်စားလှယ်နှင့်ဖြစ်စေရှေ့နေနှင့်ဖြစ်စေ ၂၀၂၅ ခုနှစ်၊ ဖေဖော်ဝါရီ လ ၂၈ ရက်၊ (၁၃၈၆ ခုနှစ်၊ တပေါင်းလဆန်း ၂ ရက်)မွန်းမတည့်မီ (၁၀:၀၀) နာရီတွင် အထက်အမည်ပါသူ တရားလို၏အဆိုလွှာကို ထုချေ ရှုင်းလင်းရန် ရုံးတော်သို့ လာရောက်ရမည်။ ၎င်းပြင် အထက်ပါရက်တွင် သင်မလာရောက် ပျက်ကွက်ခဲ့လျှင် သင့်မျက်ကွယ်တွင် ငြင်းချက်များကို ထုတ်ပေးလိမ့်မည်။ ၎င်းပြင် တရားလိုကကြည်ညိုလိုသည့် လိုအပ်သည့် စာမှတ်စာတမ်းများနှင့် သင်ကထုချေတင်ပြ အမှီပြုလိုသည့် စာချုပ်စာတမ်း အစရှိသည်တို့ကို သင်နှင့်အတူ ယူဆောင်လာရမည်။ သို့မဟုတ် သင်၏ ကိုယ်စားလှယ်ရှေ့နေ,လက်တွင် ထည့်အပ်လိုက်ရမည်။ သင်ကထုချေလွှာ တင်သွင်းလိုလျှင် အမှုမဆိုင်မီ လေးရက် က တင်သွင်းရမည်။

၂၀၂၅ ခုနှစ်၊ ဖေဖော်ဝါရီ လ ၇ ရက်တွင် ဤရုံးတံဆိပ်ရိုက်နှိပ်၍ ကျွန်ုပ် လက်မှတ်ရေးထိုး ထုတ်ပေးလိုက်သည်။

(မကျီဂျာဆိုင်းပန်)
တွဲဖက်မြို့နယ်တရားသူကြီး(၂)
ချမ်းမြသာစည်မြို့နယ်တရားရုံး

မသက်ဆိုင်ကြောင်းအများသိစေရန် ကြေညာခြင်း

မြိတ်မြို့၊ ပဒုမ္မာ(၁)လမ်းသွယ်နေ ဦးမိုးဃဲ ၆/ကသန(နိုင်) ၀၄၃၃၂၀ ပိုင်ဆိုင် သည့် "**ချစ်သမီး-၉**"(MD/0022/24)အမည်ရှိရေယာဉ်အား ကျောက်ဖြူမြို့နယ်၊ ကုလစ်ကန်းအုပ်ရှု အဝေးတောင်ရွာနေ ဦးညီညီသန်း ၁၁/ကဖန(နိုင်) ၁၅၅၂၄၇ ထံသို့ ၂၅-၈-၂၀၂၄ရက်တွင် ဦးမိုးဃဲမှ ရောင်းချလိုက်ပြီဖြစ်ပါသဖြင့် အထက်ဖော်ပြ ပါ "**ချစ်သမီး-၉**"(MD-0022/24)ရေယာဉ်အား ဦးညီညီသန်းထံသို့ ရောင်းချခဲ့ သည့်ရက်မှစ၍ ကျွန်တော် ဦးမိုးဃဲမှနှင့်လုံးဝဆက်ဆိုင်တော့ပါ။ သို့ဖြစ်၍၄ "**ချစ်သမီး-၉**"(MD-0022/24)ရေယာဉ်ခဲ့ပတ်သက်ပြီးဖြစ်ပေါ်လာသည့် ကိစ္စမှန် သမျှသည် ကျွန်တော် ဦးမိုးဃဲမှနှင့် လုံးဝ(လုံးဝ) မသက်ဆိုင်တော့ပါ ကြောင်း အများသိစေရန် ကြေညာအပ်ပါသည်။ **ဦးမိုးဃဲ(ဖုန်း-၀၉-၆၃၆၁၄၄၆၁)**

ကန့်ကွက်နိုင်ကြောင်း ကြေညာခြင်း

ရန်ကုန်တိုင်းဒေသကြီး၊ ရန်ကင်းမြို့နယ်၊ အမှတ်(၂)ရပ်ကွက်၊ ရန်အောင် လမ်းသွယ်(၇)လမ်း၊ ရန်အောင်အိမ်ရာ၊ မြေကွက်အမှတ်(၄၄၁)၊ အခန်း အမှတ်(၅၀၁)၊ ဧရိယာ(၂၂၀၀)စတုရန်းပေရှိ ကွန်ဒိုတိုက်ခန်းအပါအဝင် အကျိုးခံစားခွင့်အရပ်ရပ်တို့ကို တရားဝင်ရောင်းချပိုင်ခွင့်ရှိသူ ဦးကျော်စွာ လင်းခင် ၁၄/ပသန (နိုင်) ၁၆၄၈၄၆ထံမှ ကျွန်ပ်၏မိတ်ဆွေဖြစ်သူ ဦးအောင်ခန့်, ၉/ဆထလ(နိုင်)၂၈၇၁၀၈က အပြီးအပိုင်ဝယ်ယူရန် စရန်ငွေပေးချေထားပြီး ဖြစ်ရာ ဤအရောင်းအဝယ်ကို ကန့်ကွက်လိုပါက ပိုင်ရေးဆိုင်ခွင့်ရှိသူ မည်သူမဆို ပိုင်ဆိုင်မှုအထောက်အထားဆိုင်ငံလုံးစွာဖြင့် သတင်းစာကြေညာ ပါသည့်ရက်မှစ၍ (၇)ရက်အတွင်း ကျွန်ပ်ထံသို့ ကိုယ်တိုင်လာရောက်ကန့် ကွက်နိုင်ပါသည်။ သတိမှတ်ရက်ကျော်လွန်ပါက ဤအရောင်းအဝယ်ကို ဥပဒေနှင့်အညီ ပြီးဆုံးအောင် ဆက်လက်ဆောင်ရွက်သွားမည် ဖြစ်ကြောင်း အများသိစေရန် အသိပေးကြေညာအပ်ပါသည်။

လွှဲအပ်ညွှန်ကြားချက်အရ-
ခေါ်ဝစ်သစ်၏ အထက်တန်းရှေ့နေ(စဉ်-၄၄၇၁၇)
အမှတ်(၃၂၈)၊ သရက်ခြံ(၁)လမ်း၊ ပိန္နဲကုန်းရပ်ကွက်၊ အင်းစိန်မြို့နယ်၊
ရန်ကုန်တိုင်းဒေသကြီး၊ ဖုန်း-၀၉-၇၅၅၁၈၉၇၅၅၊ ၀၉-၇၅၅၄၆၈၇၅

ဖောင်းကြွပျောက်လျှောက်ထားခြင်း

ယာဉ်အမှတ် 8H/1778 ၏ ဖောင်းကြွနံပါတ်ပြား ပျောက်ဆုံး၍ ထုတ်ပေးရန် လျှောက်ထား လာပါသဖြင့် ယခင်ဖောင်းကြွ နံပါတ်ပြား ပျက်ပြယ်ကြောင်း အများသိစေရန် ကြေညာအပ် ပါသည်။ **ကည၃၊ခရိုင်ရုံး (ကျောက်ဆည်)**

ဖောင်းကြွပျောက်လျှောက်ထားခြင်း

ယာဉ်အမှတ် 6E/4241 ၏ ဖောင်းကြွနံပါတ်ပြား ပျောက်ဆုံး၍ ထုတ်ပေးရန် လျှောက်ထား လာပါသဖြင့် ယခင်ဖောင်းကြွ နံပါတ်ပြား ပျက်ပြယ်ကြောင်း အများသိစေရန် ကြေညာအပ် ပါသည်။ **ကည၃၊ ခရိုင်ရုံး (တောင်ငူ)**

ဖောင်းကြွပျောက်လျှောက်ထားခြင်း

ယာဉ်အမှတ် TLR.7322 ၏ ဖောင်းကြွနံပါတ်ပြား ပျောက်ဆုံး၍ ထုတ်ပေးရန်လျှောက်ထား လာပါသဖြင့် ယခင်ဖောင်းကြွ နံပါတ်ပြား ပျက်ပြယ်ကြောင်း အများသိစေရန် ကြေညာ အပ်ပါသည်။ **ကည၃၊ခရိုင်ရုံး (မန္တလေးမြောက်ပိုင်း)**

ဖောင်းကြွပျောက်လျှောက်ထားခြင်း

ယာဉ်အမှတ် 5H/6623 ၏ ဖောင်းကြွနံပါတ်ပြား ပျောက်ဆုံး၍ ထုတ်ပေးရန် လျှောက်ထား လာပါသဖြင့် ယခင်ဖောင်းကြွ နံပါတ်ပြား ပျက်ပြယ်ကြောင်း အများသိစေရန် ကြေညာအပ်ပါ သည်။ **ကည၃၊ခရိုင်ရုံး (မန္တလေးမြောက်ပိုင်း)**

အထူးဝမ်းနည်းကြေကွဲခြင်း
ဘုရား၊ ကျောင်း၊ ဇရပ် ဒါယကာကြီး
ပါမောက္ခ ဦးစောနိုင်
M.B.,B.S(R.G.N), D.P & T., M.., M.R.C.P(UK)
F.R.C.P.(EDIN).,F.A.C.T.M
ပါမောက္ခ/ဆေးပညာဌာနမှူး/သမားတော်ကြီး(ငြိမ်း)
ဆေးတက္ကသိုလ်(၁)
အသက်(၈၁)နှစ်

ရန်ကုန်မြို့၊ အမှတ် (၉၁)(M/2)၊ သံလွင်လမ်း၊ ဗဟိုနန်းမြို့နယ်နေ ပါမောက္ခ ဦးစောနိုင်၊ ပါမောက္ခ/ဆေးပညာဌာနမှူး/သမားတော်ကြီး(ငြိမ်း) ဆေးတက္ကသိုလ်(၁) အသက်(၈၁)နှစ်သည် ၁၄-၂-၂၀၂၅ရက်တွင် ကွယ်လွန်သွားပါသဖြင့် မိသားစုနှင့်ထပ်တူ ဝမ်းနည်းကြေကွဲရပါ သည်။

ပြည်ထောင်စုဝန်ကြီးနှင့် ကျန်းမာရေးဝန်ကြီးဌာန မိသားစု

ဘုရား၊ ရဟန်း ဒါယကာကြီး
ဦးကျော်မြင့်
အသက်(၇၉)နှစ်

ရန်ကုန်တိုင်းဒေသကြီး၊ ကြည့်မြင်တိုင်းမြို့နယ်၊ ရေးကလေးရပ်ကွက်၊ ထီးတန်း အိမ်ရာ၊ (၅၈/၆၄)၊ အခန်း(၁၀၇ ဘီ)နေ ဒေါ်တိုးရီဒါ၏ ချစ်လင့်စားသောခင်ပွန်း ဦးတင် ထွန်းကျော်-ဒေါ်တင်ခွဲမှု၊ ဦးဝဏ္ဏထွန်း-ဒေါ်ခွေရည်ဦး၊ ဦးဝဏ္ဏမင်း၊ ဦးချစ်လင်း လှိုင်-ဒေါ်အိသန္တာကျော်တို့၏ဖခင်၊ မြေး(၅)ယောက်၊ မြစ်(၄)ယောက်တို့၏အဘိုး သည် ၁၅-၂-၂၀၂၅ရက်(စနေနေ့)သည်နေ ၃:၃၀နာရီတွင် (၉၆)ပါးသောရောဂါဖြင့် ရွှေလမင်းဆေးရုံ၌ကွယ်လွန်သွားပါသဖြင့် ၁၇-၂-၂၀၂၅ရက် (တနင်္လာနေ့) မွန်းလွဲ ၂နာရီတွင် ထိန်းပင်သုသာန်သို့ ပို့ဆောင် မီးသင်္ဂြိုဟ်မည်ဖြစ်ပါသည်။ (နေအိမ်မှ ကားများ မွန်းလွဲ ၁၂:၃၀နာရီတွင် ထွက်ခွာပါမည်။)

ကွယ်လွန်သူအား၊ရည်စူး၍ဖြင့်မြတ်သောဘုံဘွားနယ်ရောက်ပါစေခြင်းအကျိုးငှာ ဘုရားအမှုများရှိသော သံဃာတော်အရှင်သမြတ်တို့အား ဆွမ်းအစရှိသော ဒါဂတ္တဝတ္ထု၊ အစုစုတို့ဖြင့် ဆက်လပ်လျှပါန်းအမျှ ပေးဝေမည်ဖြစ်ပါ၍ (၂၁-၂-၂၀၂၅)ရက် (သောကြာနေ့) နံနက် ၇နာရီမှ ၁၁နာရီအထိ ရက်လည်ဆွမ်းကျွေး တရားတော် နာယူမည်ဖြစ်ပါသဖြင့် အထက်ပါနေအိမ်သို့ ကြွရောက်ကြပါရန် ညှိုးငယ်သော စိတ်ထားဖြင့် ဖိတ်ကြားအပ်ပါသည်။

ကျန်ရစ်သူမိသားစု

ကြော်ငြာစာ

မန္တလေးမြို့၊ ပြည်ကြီးတံခွန်မြို့နယ်၊ ခ ရပ်ကွက်၊ အကွက်အမှတ် ဟ-၁၀၊ ဦးပိုင်အမှတ် ၁၇ခစ်ထင်းမြောက်ခြမ်း၊ ၆၃-Bလမ်း၊ ၁၁၆ X ၁၁၇ လမ်းကြားရှိ ဂရန်မြေကွက်အမည်ပေါက်သူ ခေါ်စိန်လှိုင် ၁၃/လရန (နိုင်)၁စ၉၇၅၂ က ဂရန်စာချုပ်တင်ပြပြု ခဲစင်းပြမှတ်ပုံတင်အရောင်း အဝယ်စာချုပ်ချုပ်ဆိုရန်အတွက် မြေပုံမြေရာဇဝင်ရေးကူးခွင့်ပြုပါရန် လျှောက် ထားလာပါသည်။ ကန့်ကွက်လိုပါက ခိုင်လုံသောအထောက် အထားများ၊ မှတ်ပုံတင်စာချုပ်စာတမ်းများ၊ တရားရုံးဒီကရီများဖြင့် ၁၄ ရက်အတွင်း ကန့်ကွက်နိုင်ပါသည်။

မြို့ပြစီမံကိန်းနှင့်မြေစီမံခန့်ခွဲမှုဌာန၊
မန္တလေးမြို့တော်စည်ပင်သာယာရေးကော်မတီ

ဖခင် အမည်မှန်

ထားဝယ်မြို့၊ အထက(၂)၊ သင်းကျွန်းရွာ Grade-3မှ မနဒီယွန်း၏ ဖခင် ဦးဆန်းဦး ၏ အမည်မှန်မှာ ဦးမင်းဦး ၆/သရခ(နိုင်)၁၁၂၄၂၀ဖြစ်ပါကြောင်း။ **ဦးမင်းဦး**

ယာဉ်မှတ်ပုံတင်စာအုပ် မိတ္တူလျှောက်ထားခြင်း

ယာဉ်အမှတ် ၈၂ယ/၇၉၇၁, HondaWave-110R,M/C ယာဉ် လက်ဝယ်ရှိသူ ဦးအေးခိုင် ၆/အရ(နိုင်)၁၀၀၁၇၂ က(ကမ-၃) ပျောက်ဆုံး၍ မိတ္တူထုတ်ပေး ရန် လျှောက်ထားလာပါသည်။ ကန့်ကွက်လိုပါက ခိုင်လုံသော အ ထော က် အ ထား များ ဖြ ဖ် ကြော်ငြာသည့်ရက်မှ ရက်၃၀ အတွင်း အောက်ဖော်ပြပါရုံးသို့ လူ ကိုယ်တိုင် လာရောက်ကန့်ကွက် နိုင်ပါသည်။

ကည၃၊ခရိုင်ရုံး(မြိတ်)

ယာဉ်မှတ်ပုံတင်စာအုပ် မိတ္တူလျှောက်ထားခြင်း

ယာဉ်အမှတ် TNI/5699, Honda PCX –150, M/C ယာဉ် လက်ဝယ်ရှိသူ ဦးမျိုးအောင် ၆/ မမန(နိုင်)၁၁၃၀၀၀ က(ကမ-၃) ပျောက်ဆုံး၍ မိတ္တူထုတ်ပေး ရန် လျှောက်ထားလာပါသည်။ ကန့်ကွက်လိုပါက ခိုင်လုံသော အ ထော က် အ ထား များ ဖြ ဖ် ကြော်ငြာသည့်ရက်မှ ရက်၃၀ အတွင်း အောက်ဖော်ပြပါရုံးသို့ လူ ကိုယ်တိုင် လာရောက်ကန့်ကွက် နိုင်ပါသည်။

ကည၃၊ခရိုင်ရုံး(မြိတ်)

ယာဉ်မှတ်ပုံတင်စာအုပ် မိတ္တူလျှောက်ထားခြင်း

ယာဉ်အမှတ် ၆၅ယ/ခ၁၄၆၀, Honda Wave 125 M/C ယာဉ် လက်ဝယ်ရှိသူ ဦးထွန်းထွန်း လတ် ၁၂/ဌကမ(နိုင်) ၀၁၉၆၃၄ (ကမ-၃) ပျောက်ဆုံး၍ မိတ္တူ ထုတ်ပေးရန် လျှောက်ထားလာပါ သည်။ ကန့်ကွက်လိုပါက ခိုင်လုံ သော အထောက်အထားများဖြင့် ကြော်ငြာသည့်ရက်မှ ရက် ၃၀ အတွင်း အောက်ဖော်ပြပါရုံးသို့ လူ ကိုယ်တိုင် လာရောက်ကန့်ကွက် နိုင်ပါသည်။

ကည၃၊ခရိုင်ရုံး(မြိတ်)

ယာဉ်မှတ်ပုံတင်စာအုပ် မိတ္တူလျှောက်ထားခြင်း

ယာဉ်အမှတ် 74W/23214, Honda Waave–100,M/C ယာဉ် လက်ဝယ်ရှိသူ ခေါ်အေးသော်တာ ခိုင် ၁၄/အမန(နိုင်)၁၃၀၀၁၃ က (ကမ-၃)ပျောက်ဆုံး၍ မိတ္တူထုတ် ပေးရန် လျှောက်ထားလာပါသည်။ ကန့်ကွက်လိုပါက ခိုင်လုံသော အ ထော က် အ ထား များ ဖြ ဖ် ကြော်ငြာသည့်ရက်မှ ရက်၃၀ အတွင်း အောက်ဖော်ပြပါရုံးသို့ လူ ကိုယ်တိုင်လာရောက် ကန့်ကွက် နိုင်ပါသည်။

ကည၃၊တိုင်းဒေသကြီးရုံး (ပုသိမ်မြို့)

အထူးဝမ်းနည်းကြေကွဲခြင်း

ဘုရား၊ ကျောင်း၊ ဇရပ် ဒါယကာကြီး

ပါမောက္ခ ဦးစောနိုင်

M.B.,B.S(R.G.N),D.P & T.,M.,, M.R.C.P(UK)
F.R.C.P.(EDIN).,F.A.C.T.M

ပါမောက္ခ/ဆေးပညာဌာနမှူး/သမားတော်ကြီး(ငြိမ်း)
ဆေးတက္ကသိုလ်(၁)
အသက်(၈၁)နှစ်

ရန်ကုန်မြို့၊ အမှတ်(၉၁)(M/2) သံလွင်လမ်း၊ ဗဟန်းမြို့နယ်နေ (ဒေါက်တာ ခင်ရွှေးအေး)၏ ချစ်လှစွာသော ခင်ပွန်းဖြစ်သူ ပါမောက္ခ ဦးစောနိုင်(ငြိမ်း)သည် ၁၄-၂-၂၀၂၅ ရက်တွင် ကွယ်လွန်သွားကြောင်း သိရှိရပါသဖြင့် အထူးဝမ်းနည်းကြေကွဲရပါသည်။

ပြည်ထောင်စုဝန်ကြီးနှင့်ဓနီး
ဒုတိယဝန်ကြီးနှင့်ဓနီး
အရာထမ်း၊ အမှုထမ်းများ
ကျန်းမာရေးဝန်ကြီးဌာန

အထူးဝမ်းနည်းကြေကွဲခြင်း

ဘုရား၊ ကျောင်း၊ ဇရပ် ဒါယကာကြီး

ပါမောက္ခ ဦးစောနိုင်

M.B.,B.S(R.G.N),D.P & T., M.,, M.R.C.P(UK)
F.R.C.P.(EDIN).,F.A.C.T.M

ပါမောက္ခ/ဆေးပညာဌာနမှူး/သမားတော်ကြီး(ငြိမ်း)
ဆေးတက္ကသိုလ်(၁)
အသက်(၈၁)နှစ်

ချစ်ခင်လေးစားရပါသော ဆရာကြီးပါမောက္ခ ဦးစောနိုင်သည် ၁၄-၂-၂၀၂၅ ရက်တွင် ဘဝတစ်ပါးသို့ ကူးပြောင်း ကွယ်လွန်သွားကြောင်း ကြားသိရပါသဖြင့် ကျန်ရစ်သူမိသားစုနှင့်ထပ်တူထပ်မျှ ဝမ်းနည်းကြေကွဲရပါသည်။

ပါမောက္ခ ဒေါ်နွယ်နွယ်နှင့် နှလုံးဆေးပညာမိသားစု
ရန်ကုန်ဆေးရုံကြီး၊ ဆေးတက္ကသိုလ်(၁)

ဘုရား၊ ရဟန်း၊ သိမ်၊ ကျောင်း ဒါယိကာမကြီး

ဒေါ်ကြာနု(ပင်လုံမြို့)

အသက်(၉၅)နှစ်

ရန်ကုန်မြို့နေ ဘုရား၊ရဟန်း၊ သိမ်၊ ကျောင်း ဒါယကာကြီး(ဦးထွန်းကြည်) ၏ဇနီး၊ ပင်လုံမြို့နေ (ဦးစိုင်းမြင့်ချို)-ဒေါ်နန်းခမ်းအောင်၊ ပြင်ဦးလွင်မြို့နေ (ဦးခွန်မိုးကျော်)-ဆရာမကြီး ဒေါ်နန်းနွဲ့ဆွေ၊ (ဦးစိုင်းမြင့်လွင်ကြည်) - ဒေါ်နန်းဖြူဖြူမြင့်၊ ဦးတင်ဦး - ဒေါ်နန်း၀ါဝါခိုင်၊ ရန်ကုန်မြို့နေ ဦးခင်မောင်မော်[ညွှန်ကြားရေးမှူးချုပ်(ငြိမ်း)]-ဒေါ်နန်းညီညြိုအောင်တို့၏ ချစ်လှစွာသောမိခင်၊ တူ၊ တူမ (၁၀)ယောက်တို့၏ ချစ်လှစွာသောကြီးကြီး၊ မြေး (၁၁)ယောက်၊ မြစ် (၁၀)ယောက်တို့၏ ချစ်လှစွာသောဘွားဘွားကြီးသည် (၁၅-၂-၂၀၂၅)ရက် ညနေ (၄:၃၅)နာရီတွင် ပြင်ဦးလွင်မြို့၊ နေအိမ်၌ ကွယ်လွန်သွားပါသဖြင့် ကြွင်းကျန်ရစ်သောရုပ်ကလာပ်ကို (၁၇-၂-၂၀၂၅)ရက် မွန်းလွဲ (၂:၀၀) နာရီတွင် ငါးရံ့ချောင်းသုသာန်သို့ ပို့ဆောင်မီးသင်္ဂြိုဟ်မည်ဖြစ်ပါကြောင်း ရပ်နီးရပ်ဝေးမှ မိတ်ဆွေသင်္ဂဟအပေါင်းတို့အား အသိပေးအကြောင်းကြားအပ်ပါသည်။

ကျန်ရစ်သူမိသားစု

ဘုရား၊ ရဟန်း၊ သိမ်၊ ကျောင်း ဒါယိကာမကြီး

ဒေါ်နန်းမြလေး

အသက်(၈၁)နှစ်

ရန်ကုန်တိုင်းဒေသကြီး၊ ဒဂုံမြို့သစ်(အရှေ့ပိုင်း)မြို့နယ်၊ (၁၁၀)ရပ် ကွက်၊ ဒဂုံတက္ကသိုလ် ရိပ်မွန်အိမ်ရာ၊ ဇကရာဇ်လမ်း၊ အိမ်အမှတ်(၇)နေ (ဦးဘသန်း-ဒေါ်ခင်စန်း)တို့၏သမီး၊ (ဦးအေးမောင်-ဒေါ်သန်းခင်)တို့၏ချွေးမ၊ (ဗိုလ်မှူးအတာ)၏ဇနီး၊ (ဦးသန်းထိုက်စိုး)-ဒေါ်နန်းယုစံ၊ ဦးနေလင်းဦး-ဒေါ်ခင်ချိုဦး၊ ဦးစိုင်းဆွေထိုက်၊ ဦးချစ်အောင်မှူး-ဒေါ်နန်းမိုခမ်းတို့၏ ချစ်လှစွာသောမိခင်၊ မောင်ဟန်ထွဋ်အောင်၊ မဆုငြိမ်းရည်၊ မောင်ခိုင်ခန့်ကျော်-မအေးမွန်သန့်၊ မအေးထက်ဦး၊ မောင်သာထက်အောင်၊ မမေသက်ထားတို့၏ ချစ်လှစွာသော အဘွား ဒေါ်နန်းမြလေးသည် ၁၆-၂-၂၀၂၅ရက် နံနက် ၁၀:၄၅နာရီတွင် ဘဝတစ်ပါးသို့ ကူးပြောင်းကွယ်လွန်သွားပါသဖြင့် ညနေ ၄နာရီတွင် ရေဝေးသုသာန်၌ သင်္ဂြိုဟ်ပြီးစီးပြီဖြစ်ပါကြောင်း ရပ်နီးရပ်ဝေးမှ ဆွေမျိုးမိတ်ဆွေအပေါင်းအား အသိပေးအပ်ပါသည်။

ကျန်ရစ်သူမိသားစု

ဦးညွန့်တင်

နာယက ဗျိုင်းရေအိုးစင်(ရွာမ)ရပ်ကွက် ဇရပ်မှာရုံ

(သံတမန်ကုန်တိုက် Myanmar Travels & Tours)

အသက်(၉၁)နှစ်

ရန်ကုန်တိုင်းဒေသကြီး၊ တာမွေမြို့နယ်၊ ဗျိုင်းရေအိုးစင်ရပ်ကွက်၊ ကျောက်မြောင်းစျေးလမ်း၊ အမှတ်(၄၄)နေ (ဦးဗိုးလု-ဒေါ်စိန့်)တို့၏သား၊ (ဦးရွှေဘာ-ဒေါ်ထားထား)တို့၏သားသမက်၊ (ဦးတင်သိန်း)-ဒေါ်သီဒါဦး၊ ဒေါ်သီဒါအောင်တို့၏ ကျေးဇူးရှင်ဖခင်၊ ကိုသက်တင်ဦး-မခင်သော်သော်ဝင်း၊ ကိုဟိန်းထက်ဦး တို့၏အဘိုး၊ ဒေါ်အုန်းစိန်၏ခင်ပွန်း သည် ၁၆-၂-၂၀၂၅ရက်(တနင်္ဂနေ့) နံနက် ၁၀:၀၂နာရီတွင် (၉၆) ပါးသောရောဂါဖြင့် အာယုဆေးရုံတွင် ကွယ်လွန် အနိစ္စရောက်သွားပါသဖြင့် ၁၈-၂-၂၀၂၅ရက် (အင်္ဂါနေ့) မွန်းလွဲ ၁ နာရီတွင် ရေဝေးသုသာန်သို့ ပို့ဆောင်မီးသင်္ဂြိုဟ်မည်ဖြစ်ပါသည်။ (နေအိမ်မှ ကားများ နံနက်(၁၀:၃၀) နာရီတွင် ထွက်ခွာပါမည်။)

ကွယ်လွန်သူအားရည်စူး၍ ဘုရားအမှူးရှိသော ပင့်သံဃာ အရှင်သူမြတ်တို့အား ဆွမ်းအစရှိသော ဒါတဘွဲ့ဝတ္ထု အစုစုတို့ဖြင့် ဆက်ကပ်လှူဒါန်း ရေစက်သွန်းချ အမျှအတန်းပေးဝေမည်ဖြစ်ပါ၍ (၂၂-၂-၂၀၂၅) ရက်(စနေနေ့) နံနက်တွင် ရန်ကုန်တိုင်းဒေသကြီး၊ တာမွေမြို့နယ်၊ ဗျိုင်းရေအိုးစင် (ရွာမ)ရပ်ကွက်၊ ကျောက်မြောင်းစျေးလမ်း အမှတ်(၄၄)နေအိမ်သို့ ရက်လည်ဆွမ်းကျွေး တရားတော်နာကြွရောက်ပါရန် ဆွေမျိုးမိတ်ဆွေအပေါင်းတို့အား ညှိုးငယ်သောစိတ်ထားဖြင့် ဖိတ်ကြားအပ်ပါသည်။ ကျန်ရစ်သူမိသားစု

ကန့်ကွက်နိုင်ကြောင်း အများသိစေရန် ကြေညာခြင်း

ရန်ကုန်တိုင်းဒေသကြီး၊ အင်းစိန်မြို့နယ်၊ ရွာမအနောက်ရပ်ကွက်၊ ဆန်စက်လမ်းနှင့်ဖန်ချက်စက်လမ်းကြား၊ မှတ်တာအိမ်ရာ(၂)၊ 2A-753တိုက်ခန်း အပါအဝင် ယင်းတိုက်ခန်းနှင့်သက်ဆိုင်သော အကျိုးခံစားခွင့်အရပ်ရပ်အား လက်ရှိပိုင်ဆိုင်ပြီး တရားဝင်လွှဲပြောင်းရောင်းချပိုင်ခွင့်ရှိကြောင်း အရှုပ်အရှင်းကင်းရှင်းကြောင်း ဝန်ခံကတိပြုသူ ဦးနိုင်လင်း၏(ဆလက(နိုင်)ဝရ၇၇၄၄)ထံမှ ကျွန်ုပ်တို့၏ မိတ်ဆွေဖြစ်သူ ဦးသိန်းစိုးဖြင့် ၁၂/အရန(နိုင်)ဝရ၇၃၃၀ အပြီးအပိုင်လွှဲပြောင်းပယ်ယူရန် စရန်ငွေပေးချေထားပြီးဖြစ်ပါသည်။ အထက်ပါ အရောင်းအယ်ကိစ္စ နှင့်ပတ်သက်၍ ပိုင်ရောဆိုင်ခွင့်ရှိသူမည်သူမဆို ဤကြော်ငြာပါသည့်ရက်မှစ၍ ခုနှစ်ရက်အတွင်း ခိုင်လုံသောစာချုပ်စာတမ်းမူရင်းများနှင့်တကွ ကျွန်ုပ်တို့ထံသို့ လာရောက်ကန့်ကွက်နိုင်ပါသည်။ သတ်မှတ်ရက်ကျော်လွန်ပြီးနောက်ပိုင်း ကန့်ကွက်မည်သူမရှိပါက အရောင်းအယ်ကို ဥပဒေနှင့်အညီ ဆက်လက်ဆောင်ရွက်သွားမည်ဖြစ်ကြောင်း အများသိစေရန် ကြေညာအပ်ပါသည်။

လွှဲအပ်ညွှန်ကြားချက်အရ-

ဒေါ်စုစုခိုင်(LL.B,D.B.L,D.I.L) ဒေါ်ခင်စောသိန်း(LL.B)
တရားလွတ်တော်ရှေ့နေ(စဉ်-၁၁၅၇) တရားလွတ်တော်ရှေ့နေ(စဉ်-၁၃၂၈၆)
တိုက(၁၀/၁)၊ ပထမထပ်၊ အခန်း(၁၀၄/H)၊ ၃၇လမ်း(အောက်)၊ ကျောက်တံတား မြို့နယ်၊ ရန်ကုန်တိုင်းဒေသကြီး၊
ဖုန်း-၀၉-၇၃၀၂၆၁၉၉၊ ၀၉-၄၄၃၀၂၆၁၉၉

ကန့်ကွက်နိုင်ပါကြောင်း

နေပြည်တော်၊ ပုဗ္ဗသီရိရပ်ကွက်၊ ရတနာဒီပရပ်ကွက်၊ မြေတိုင်းရပ်ကွက်အမှတ် ၁၀/ မြို့မမြောက်ရပ်၊ မြေကွက် အမှတ်(၀-၁၆၅၅)၊ ဧရိယာ ၀.၁၄၆ဧကကို အမည်ပေါက် ဦးစိန်ခင်း (တရားရှိ)၊ကိုယ်စား ပုဗ္ဗသီရိမြို့နယ် တရားရုံး၏ သီဝလစ်စာရေးဖြစ်သူ ဦးကျော်ဆန်းဦး (၁)ဦးသံချောင်း ၉/တကန(နိုင်)၁၀၃၉၂၄မှ ဒေါ်လှလှအိ (၁) ဦးခင်မောင် ညွှန့် ၅/စကန(နိုင်)၀၀၃၅၀၆ဖြင့် မှတ်ပုံတင်အရောင်းအယ်စာချုပ်ချုပ်ဆိုရန် မြေပုံ/မြေဂဏန်းထုတ်ယူခွင့် ပြုပါရန် ပုဗ္ဗသီရိမြို့နယ်တရားရုံး၏ တရားဝင်ကြေးမှုအမှတ် ၄၃/၂၀၂၄ တရားမစာရိုးမှုအမှတ် ၃၈/၂၀၂၄တို့ တင်ပြု၍ လျှောက်ထားလာပါသဖြင့် ကန့်ကွက်လိုသူများအနေဖြင့် တရားဝင်ပိုင်ဆိုင်မှုစာချုပ်စာတမ်းများ၊တရားရုံး အမိန့်၊ ဒီကရီများဖြင့် အထောက်အထားခိုင်လုံစွာတင်ပြ၍ နေပြည်တော်စည်ပင်သာယာရေးကော်မတီ၊ မြို့ပြစီမံကိန်းနှင့် မြေစီမံခန့်ခွဲမှုဌာနသို့ ဤကြေညာချက်ပါရှိသည့်ရက်မှစ၍ ၁၅ရက်အတွင်း နောက်ဆုံးထားပြီး လာရောက်ကန့် ကွက်နိုင်ကြောင်းနှင့် သတ်မှတ်ကာလအတွင်း ကန့်ကွက်မှုရှိပါက ဌာနဆိုလုပ်ထုံးလုပ်နည်းနှင့်အညီ မြေပုံ/မြေဂဏန်ဝင် လျှောက်ထားလာမှုအား ဆက်လက်ဆောင်ရွက်သွားမည်ဖြစ်ကြောင်း ကြေညာလိုက်သည်။

မြို့ပြစီမံကိန်းနှင့်မြေစီမံခန့်ခွဲမှုဌာန၊
နေပြည်တော်စည်ပင်သာယာရေးကော်မတီ

ဦးအောင်ကြိုင်(ပုတီးကုန်း)

လက်ထောက်သတ္တုတွင်း အင်ဂျင်နီယာ(၂)

ကံပေါက်သတ္တုတွင်း

အသက်(၈၀)နှစ်

ရန်ကုန်တိုင်းဒေသကြီး ကျောက်တန်းမြို့နယ်၊ စံချိန်မီရပ်ကွက်၊ ဇေယျာလမ်းသွယ်(၄)လမ်း၊ အိမ်အမှတ်(၂၁၇)နေ ဒေါ်နုနုဝင်း၏ခင်ပွန်း မစန္ဒာအောင်(မောင်လှိုင်ဖြိုးအောင်(၁)ဝဏ္ဏ(Mline Electrical Eangning Co.ltd)မအေးမာလွင်၊ ဒေါ်လေးဖြူဖြူအောင်(ဦးစီးအရာရှိ/ဓာတ်ခွဲလုပ်ငန်းခွင်နှင့်ပတ်ဝန်းကျင် ကျန်းမာရေးဌာန)၊ မောင်သာထက်အောင် တို့၏ ချစ်လှစွာသော ဖခင် ဦးအောင်ကြိုင်သည် ၁၅-၂-၂၀၂၅ ရက် (စနေနေ့) ည ၆:၄၅ နာရီတွင် (၉၆)ပါး သောရောဂါဖြင့်ကွယ်လွန်သွားပါသဖြင့် ၁၇-၂-၂၀၂၅ ရက်(တနင်္လာနေ့)မွန်းလွဲ ၁:၃၀ နာရီတွင် ကျောက်တန်းမြို့အနောက်ပိုင်းရပ်ကွက်ရှိ သုသာန်သို့ ပို့ဆောင်မီး သင်္ဂြိုဟ်မည်ဖြစ်ပါသည်။ ကွယ်လွန်သူအား ရည်စူး၍ ၂၁-၂-၂၀၂၅ရက် (သောကြာနေ့)တွင် အထက်ပါနေအိမ်သို့ ရက်လည်ဆွမ်းကျွေးတရား တော်နာကြွရောက်ပါရန် ဖိတ်ကြားအပ်ပါသည်။

ကျန်ရစ်သူမိသားစု

ဘိုးဘဝိုင်/မြေပိုင်အခွင့်အရေးရရှိထားသော မြေအမည်ပြောင်းလျှောက်ထားကြောင်း ကြော်ငြာစာ

မြင်းခြံမြို့၊ အမှတ်(၁၀)ရပ်ကွက်၊အကွက်အမှတ်(၁၆)၊အကွက်အမည် (ကျွဲကြီးအရှေ့)၊ ဦးပိုင်အမှတ်(၁၄-၀)၊ ဧရိယာ(၀.၃၁၀၈)ဧကရှိ အောက်ဖော်ပြပါ အလားအလာရှိသည့်-

(က) အရှေ့လားသော်- ဦးပိုင်အမှတ်(၁၄-စ)
(ခ) အနောက်လားသော်- ဦးပိုင်အမှတ်(၁၄-ခ)
(ဂ) တောင်လားသော်- ဦးပိုင်အမှတ်(၁၄-ဂ)
(ဃ) မြောက်လားသော်- ဦးပိုင်အမှတ်(၁၄-ဃ)

အထက်ဖော်ပြပါမြေကို (ဘိုးဘဝိုင်အမည်ပြောင်း) ပေးရန် ဒေါ်ရီရီမြင့်မှ လျှောက်ထားလာသည့်အတွက် ယင်း၏အမည်ကိုပြောင်းလဲပေးမည်ဖြစ်ပါ၍ ပြောင်းလဲမပေးထိုက်ကြောင်း၊ ကန့်ကွက်လိုသူများရှိပါက ၂၀၂၅ခုနှစ်၊ မတ်လ ၁၆ ရက်မတိုင်မီ ဆိုင်ရာစာရွက်စာတမ်းအထောက်အထားများနှင့်တကွ အောက်တွင်လက်မှတ်ရေးထိုးသူထံ ကန့်ကွက်နိုင်ကြောင်း၊ ကြေညာလိုက်သည်။ သတ်မှတ်ကာလအတွင်း လာရောက်ကန့်ကွက်တင်ပြမှုမရှိပါက ကန့်ကွက်သူ မရှိဟု ယူဆပြီး လုပ်ထုံးလုပ်နည်းနှင့်အညီ ဆက်လက်ဆောင်ရွက်သွားမည် ဖြစ်ကြောင်း ကြေညာလိုက်သည်။

မြို့နယ်ဦးစီးဌာနမှူး၊
မြို့နယ်မြေစာရင်းဦးစီးဌာန၊
မြင်းခြံမြို့နယ်

အထူးဝမ်းနည်းကြေကွဲခြင်း

ဒေါက်တာ မောင်မောင်လွင်

စိတ်ကျန်းမာရေး အထူးကုဆရာဝန်ကြီး(ငြိမ်း)

Consultant Psy Chiatrist

မြန်မာနိုင်ငံ မူးယစ်ဆေးဝါးဆန့်ကျင်ရေးအသင်း(ဗဟို)

ဗဟိုကော်မတီဝင်(MANA)

စာပေဗိမာန်စာမူဆု(၄)ဆုရှင်

အသက်(၈၀)နှစ်

ဒေါ်ထားရီ၏ ခင်ပွန်း ဒေါက်တာမောင်မောင်လွင်သည် ၁၄-၂-၂၀၂၅ ရက်တွင် ကွယ်လွန်သွားကြောင်း ကြားသိရပါသဖြင့် မိသားစုနှင့်ထပ်တူထပ်မျှ ဝမ်းနည်းကြေကွဲရပါသည်။

ဥက္ကဋ္ဌနှင့် ဗဟိုအလုပ်အမှုဆောင်များ
ဝန်ထမ်းများ

ကန့်ကွက်နိုင်ပါကြောင်း

ဝေမြို့နယ်၊ ရှမ်းစုကျေးရွာအုပ်စု ကွင်းအမှတ်(၇၀၃)၊ ဝေါရှမ်းစုကွင်း။ ဦးပိုင်အမှတ်(၁၆၉)၊ ဧရိယာ(၀.၁၀၉)ဧကကျော်မြေကို ရန်ကုန်တိုင်းဒေသကြီး။ ဗဟန်းမြို့နယ်၊ ရွှေတောင်ကြား(၂)ရပ်ကွက်နေ ဒေါ်မြင့်ဖြင့်သွယ်အမည်ဖြင့် မြေငှားဂရန် (ခွဲစိပ်အမည်ပြောင်း)ချထားပေးနိုင်ပါရန် လျှောက်ထားလာခြင်းနှင့်ပတ်သက်၍ ကန့်ကွက်လိုပါက တရားဝင်ခိုင်လုံသောအထောက်အထား(မူရင်း)များဖြင့် ဤကြော်ငြာသည့်ရက်မှစ၍ (၁၅)ရက်အတွင်း ဝေါမြို့နယ်အထွေထွေအုပ်ချုပ်ရေးဦးစီးဌာနသို့ လူကိုယ်တိုင်လာရောက် ကန့်ကွက်နိုင်ပါကြောင်းနှင့် ကန့်ကွက်မှုမရှိပါက မြေငှား ဂရန်(ခွဲစိပ်အမည်ပြောင်း)လျှောက်ထားခြင်းအား ဥပဒေ၊နည်းဥပဒေ၊လုပ်ထုံးလုပ်နည်း ညွှန်ကြားချက်များနှင့်အညီ ဆက်လက်ဆောင်ရွက်သွားမည်ဖြစ်ကြောင်း အများသိစေရန် ကြော်ငြာအပ်ပါသည်။ ဝေါမြို့နယ်အထွေထွေအုပ်ချုပ်ရေးဦးစီးဌာန

အများသိစေရန် ကြေညာခြင်း

မန္တလေးတိုင်းဒေသကြီး၊ ပြင်ဦးလွင်မြို့နယ်၊ တော်အုပ်စု၊ ကျားတွင်းရေကျေးရွာ၊ ရွာဦးကျောင်းအနောက်ဘက်၊ အရှေ့လားသော်-ဦးဝင်းအောင်ခြံစပ်၊ အနောက်လားသော်-ရေချောင်း၊ တောင်လားသော် - ဦးမိုးသိန်းခြံစပ်၊ မြောက်လားသော်-ဦးဝင်းဌေးခြံစပ်၊ အဆိုပါလားရာများအတွင်းရှိ ဧရိယာ(၂.၅)ဧက အကျယ် အခန်းရှိ မြေကွက်အား (၂၈-၁-၂၀၂၄)ရက်တွင် ဒေါ်ရေးရေး ၉/ပဥလ(နိုင်)ဝုပ်ဖေ၇ဂုထံက ဒေါ်ယမင်းဦး ၇/ရတန(နိုင်)၁၀၀စစ၁မှ ဝယ်ယူလက်ရှိထားပိုင်ဆိုင်ခဲ့ပြီးဖြစ်ပါသည်။ ယင်းဝယ်ယူစဉ်အချိန်ကတည်းမှ ယနေ့ထိတိုင် ကျွန်ုပ်၏မိတ်ဆွေ ဒေါ်ယမင်းဦး တစ်ဦးတည်းကသာ လက်ရှိထားပိုင်ဆိုင်အကျိုးခံစားလျက်ရှိပြီး ၎င်း၏စီမံခန့်ခွဲမှုအောက်တွင်သာ တည်ရှိနေပါသောကြောင့် ကျွန်ုပ်၏မိတ်ဆွေ သိရှိသဘောတူညီမှုမရရှိဘဲ ရောင်းချခြင်း၊ ထိုသို့ရောင်းချသည်ကို ဝယ်ယူခြင်း၊ အခြားတစ်နည်းနည်းဖြင့် လွှဲပြောင်းခြင်းတို့ မပြုလုပ်ပါရန်အတွက် အများသိစေရန် ကြေညာအပ်ပါသည်။

လွှဲအပ်သူ	လွှဲအပ်ချက်အရ
ဒေါ်ယမင်းဦး	ဒေါ်အိအိခိုင်ဦး(LL.B) (DL101)(WIPO)(Switzerland)
၇/ရတန(နိုင်)၁၀၀စစ၁	တရားလွတ်တော်ရှေ့နေ (စဉ်-၁၄၃၄၂)
	မင်းရဲကျော်စွာလမ်း၊ ရပ်ကွက်ကြီး(၇)၊ မြင်ငြိုးလွင်မြို့၊
	ဖုန်း-09-400440261

ကန့်ကွက်နိုင်ပါကြောင်း

ရွှေတိုမြို့၊ အမှတ်(၁၀) ရပ်ကွက်၊ မြတောင်ရပ်နေ (၁၁) ဦးစိန်မင်း၏သမီး မင်ဌေးဌေး ၅/ရာဘန(နိုင်)၀၀၉၄၇၂ နှင့် မင်ဌေးဌေးမြင့်မှာ တစ်ဦးတည်းဖြစ်ပါကြောင်း။

မင်ဌေးဌေး(၁)မင်ဌေးမြင့် ၅/ရာဘန(နိုင်)၀၀၉၄၇၂

တစ်ဦးတည်းဖြစ်ပါကြောင်း

ပြင်ဦးလွင်မြို့နယ်၊ နှားလင်းကျေးရွာအုပ်စု၊ ချောင်းခြားကျေးရွာ နေ ဒေါ်ယမင်းသူ ၉/ပဥလ(နိုင်)ဝ၇၅၈ ၏ဖခင် ဦးနိုင်စိုးနှင့် ဦးအောင်နိုင်စိုးမှာ တစ်ဦးတည်း ဖြစ်ပါကြောင်း။

ဦးနိုင်စိုး(၁)ဦးအောင်နိုင်စိုး

ဘွေးသည် အသက်

အများသိစေရန်ကြေညာခြင်း

ကျွန်ုပ်၏မိတ်ဆွေဖြစ်သူ ရန်ကုန်တိုင်းဒေသကြီး၊ တာမွေမြို့နယ်၊ မော်ဘာညွန့်ရပ်ကွက်၊ သီရိလမ်း၊ အမှတ် (၁၂၄)၊ အခန်း (၂၀၁) နေ ဦးကျော်ကျော်မြိုင်(၁)/ဥကတ(နိုင်) ၁၃၇စ၀၅၏ သွေးတူညွန့်ကြားချက်အရ အောက်ပါအတိုင်း အများသိစေရန် ကြေညာအပ်ပါသည်-

၁။ ရန်ကုန်တိုင်းဒေသကြီး၊ တောင်ဥက္ကလာပမြို့နယ်၊ (၁၀)ရပ်ကွက်၊ မေမျော၈ာ (၂၉)လမ်း၊ အမှတ်၁၈၉/၁ အကျယ် (၂၀-ပေX ၆၀-ပေ) ရှိ မြေကွက်နှင့် ယင်းမြေကွက်ပေါ်ရှိ နစ်ထပ်နေအိမ် လျှပ်စစ်မီတာ၊ ရေအပါအဝင် အကျိုးခံစားခွင့်အရပ်ရပ် အားလုံးသည် ကျွန်ုပ်၏မိတ်ဆွေဖြစ်သူ ဦးကျော်ကျော်မြိုင်၏အမည်ဖြင့် နစ်(၆၀) ဂရန်အမည်ပေါက်ပြီး ယနေ့ထိတိုင် ဂရန်မူရင်း၊ ဆက်စပ်စာချုပ်စာတမ်းမူရင်း များတို့ဖြင့် လက်ဝယ်ပိုင်ဆိုင်ထိုက်ပါသည်။

၂။ ဦးကျော်ကျော်မြိုင်သည် အထက်အပိုဒ်(၁)ပါနေအိမ်မြေမြေကို မည်သူတစ်စုံ တစ်ဦးထံသို့ ရောင်းချထားခြင်း၊ ပေါင်နှံထားခြင်း၊ ပေးကမ်း/စွန့်လွှတ်ထားခြင်း တစ်စုံတစ်ရာပြုလုပ်ထားခြင်းမရှိပါ။

၃။ သို့ပါ၍အထက်ဖော်ပြပါ နေအိမ်မြေမြေနှင့်ပတ်သက်၍ ဦးကျော်ကျော်မြိုင်၏ ခွင့်ပြုချက်တစ်စုံတစ်ရာမပါရှိဘဲနှင့် မည်သူတစ်စုံတစ်ဦး၊မှ ရောင်းချ/ ပေါင်နှံ/ ငှားရမ်းပေးကမ်း/စွန့်လွှတ်ခြင်း၊ အခြားတစ်နည်းနည်းဖြင့် လွှဲပြောင်းခြင်း တစ်စုံတစ်ရာ မပြုလုပ်ကြပါရန်တားမြစ်ပါကြောင်းနှင့် လိုက်နာခြင်းမရှိပါက ဦးကျော်ကျော်မြိုင်ပိုမှ တည်ဆဲဥပဒေနှင့်အညီ အရေးယူဆောင်ရွက်သွားမည်ဖြစ် ကြောင်းဖြင့် အများသိစေရန် ကြေညာအပ်ပါသည်။

ဦးကျော်ကျော်မြိုင်၏ လွှဲအပ်ညွှန်ကြားချက်အရ-
ဒေါ်ထာနယ်ခင် (တရားလွတ်တော်ရှေ့နေ၊ စဉ်- ၁၀၂၀)
LL.B, D.I.R, D.I.L, D.M.L, DL-101 (WIPO)
ဒေါ်ခိုင်စင်ဝင်း (LL.B, D.B.L)(တရားလွတ်တော်ရှေ့နေ၊ စဉ်- ၁၃၀၉၈)
အမှတ်၅၁၊ ရွှေပြည်သာ(၂)လမ်း၊ (၃၂)ရပ်ကွက်၊ ဒဂုံမြို့သစ်(မြောက်ပိုင်း)
မြို့နယ်၊ ဖုန်း- ၀၉-၅၁၄၁၉၃၂

နိုင်ငံတော်စီမံအုပ်ချုပ်ရေးကောင်စီ ဦးတည်ချက် (၉) ရပ်

၁။ **နိုင်ငံရေး**

(က) စစ်မှန်၍ စည်းကမ်းပြည့်ဝသော ပါတီစုံဒီမိုကရေစီ စနစ်နိုင်မာစေရေးနှင့် ဒီမိုကရေစီနှင့် ဖက်ဒရယ်စနစ်ကို အခြေခံသည့် ပြည်ထောင်စုကို တည်ဆောက်နိုင်ရေး။

(ခ) တစ်နိုင်ငံလုံး ထာဝရငြိမ်းချမ်းရေးရရှိရေးအတွက် တစ်နိုင်ငံလုံး ပစ်ခတ်တိုက်ခိုက်မှုရပ်စဲရေး သဘောတူစာချုပ် (NCA) ပါအတိုင်း အလေးထားလုပ်ဆောင်ရေး။

(ဂ) ပြည်သူလူထု၏ လူမှုစီးပွားဘဝ လုံခြုံရေးအတွက် ပြည်ထောင်စုတစ်ဝန်းလုံး တည်ငြိမ်အေးချမ်းရေးနှင့် တရားဥပဒေစိုးမိုးရေး အပြည့်အဝရရှိစေရန် အလေးထားလုပ်ဆောင်ရေး။

၂။ **စီးပွားရေး**

(က) တိုင်းပြည်သာယာဝပြောရေးနှင့် စားရေရိက္ခာဖူလုံရေးတို့အတွက် တိုင်းရင်းသားပြည်သူတစ်ရပ်လုံးနှင့် အကျုံးဝင်သော စိုက်ပျိုးရေးနှင့် မွေးမြူရေးကို ခေတ်မီနည်းစနစ်များဖြင့် တိုးတက်အောင်ဆောင်ရွက်ပြီး အခြားစီးပွားရေးကဏ္ဍများကိုလည်း ဘက်စုံဖွံ့ဖြိုးတိုးတက်အောင် တည်ဆောက်ရေး။

(ခ) တိုးတက်ကောင်းမွန်လာသည့် စီးပွားရေးမောင်းနှင်အားကို မဏ္ဍိုင်ပြု၍ MSME စက်မှုလုပ်ငန်းများကို အားပေးဆောင်ရွက်ကာ ပို့ကုန်ကဏ္ဍမြှင့်တင်ရေး။

(ဂ) ပြည်တွင်းစားသုံးဆီ ဖူလုံရေးအတွက် ဆီထွက်သီးနှံစိုက်ပျိုးမှုကို အားပေးမြှင့်တင်ပြီး ပန်းတိုင်ရည်မှန်းချက်အတိုင်း ထွက်ရှိအောင် ဆောင်ရွက်၍ နိုင်ငံအတွင်း ဖူလုံမှုမှသည် ပြည်ပသို့တင်ပို့နိုင်သည်အထိ ကြိုးပမ်းဆောင်ရွက်ရေး။

၃။ **လူမှုရေး**

(က) တစ်နိုင်ငံလုံး အသိပညာ၊ အတတ်ပညာ မြင့်မားတိုးတက်စေရေး၊ ကုန်ထုတ်လုပ်မှု အထောက်အကူပြု ပညာရှင်များ ထွန်းကားလာစေရေးအတွက် လူတိုင်းလက်လှမ်းမီသည့် ဘက်စုံပညာရေးစနစ်ကို အကောင်အထည်ဖော်ဆောင်ရေး။

(ခ) တစ်မျိုးသားလုံး သက်ရှည်ကျန်းမာကြံ့ခိုင်ရေးအတွက် ပြည်သူ့အားလုံး အကျုံးဝင်မည့် ကျန်းမာရေးကဏ္ဍနှင့် အားကစားကဏ္ဍ မြှင့်တင်ဆောင်ရွက်ရေး။

(ဂ) နိုင်ငံ၏ ဖွံ့ဖြိုးတိုးတက်ရေးလုပ်ငန်းစဉ်များ၌ လူငယ်များ အနေဖြင့် အဓိကစွမ်းအားစုအဖြစ် ပါဝင်နိုင်ရေး ဗဟဝါးတန်နှင့် ပြည့်စုံသောလူငယ်များဖြစ်စေရန် လူငယ်ကဏ္ဍကို မြှင့်တင်ဆောင်ရွက်ရေး။

❖ **ပညာရေးအခြေခံမကောင်းပါက မိမိအတွက်သော်လည်းကောင်း၊ မိမိဘဝ၊ မိမိ မိသားစုဘဝနှင့် မိမိပတ်ဝန်းကျင်၊ တိုင်းပြည်နှင့် လူမျိုးကို ဖွံ့ဖြိုးတိုးတက်အောင်လုပ်ရန် မဖြစ်နိုင် ...**

❖ **ထို့ကြောင့် အခြေခံပညာကဏ္ဍတွင် လူငယ်လူရွယ်အားလုံး၊ ကျောင်းနေရမည့် အရွယ်အားလုံး ကျောင်းနေနိုင်ရေးနှင့် ပညာကို ဆုံးခန်းတိုင် သင်ယူနိုင်ရေးသည် အလွန်အရေးကြီး ...**

(နိုင်ငံတော်စီမံအုပ်ချုပ်ရေးကောင်စီဥက္ကဋ္ဌ နိုင်ငံတော်ဝန်ကြီးချုပ် ဗိုလ်ချုပ်မှူးကြီး မင်းအောင်လှိုင်၏ ၂၀၂၄ ခုနှစ်၊ ဧပြီလ ၂၆ ရက်နေ့တွင် ပြုလုပ်သော ၂၀၂၃-၂၀၂၄ ပညာသင်နှစ် လူရည်ချွန်မောင်မယ်များအား တွေ့ဆုံသြဝါဒစကား ပြောကြားမှုမှ ကောက်နုတ်ချက်)

မြန်မာနိုင်ငံအတွင်းသို့ တရားမဝင် ဝင်ရောက်လာသည့် ပြည်ပနိုင်ငံသား ၂၃၁ ဦး ထပ်မံစစ်ဆေး ဖော်ထုတ်ထိန်းသိမ်းခဲ့

နေပြည်တော် ဖေဖော်ဝါရီ ၁၆

နိုင်ငံတော်အစိုးရအနေဖြင့် နယ်စပ်ဒေသများတွင် ဖြစ်ပေါ်လျက်ရှိသည့် တရားမဝင် အွန်လိုင်းလောင်းကစားမှုများ၊ အွန်လိုင်းလိမ်လည်မှုများ အပါအဝင် ဒုစရိုက်မှုများကို ထိထိရောက်ရောက် နှိမ်နင်းဆောင်ရွက်လျက်ရှိသည်။

ထိုသို့ ဆောင်ရွက်လျက်ရှိရာ ယနေ့တွင် မြဝတီမြို့- ရွှေကုက္ကိုလ်နှင့် KK Park နယ်မြေများသို့ တရားမဝင်လမ်းကြောင်းများမှတစ်ဆင့် ဝင်ရောက်နေကြသည့် ပြည်ပနိုင်ငံသား ၂၃၁ ဦးကို ထပ်မံစစ်ဆေး ဖော်ထုတ်ထိန်းသိမ်းနိုင်ခဲ့ပြီး သက်ဆိုင်ရာနိုင်ငံများသို့ အမြန်ဆုံး ပြန်လည်လွှဲပြောင်းပေးအပ်နိုင်ရေး လိုအပ်သည့် ကိုယ်ရေးအချက်အလက်များနှင့် မှတ်တမ်းများ စာရင်းကောက်ယူခြင်း လုပ်ငန်းများကို ဌာနဆိုင်ရာပူးပေါင်းအဖွဲ့များဖြင့် နေ့ချင်းပြီးဆောင်ရွက်လျက်ရှိသည်။

၂၀၂၅ ခုနှစ် ဇန်နဝါရီ ၃၀ ရက်မှ ဖေဖော်ဝါရီ ၁၆ ရက်အထိ မြန်မာနိုင်ငံအတွင်းသို့ တရားမဝင် ဝင်ရောက်လာသည့် *စာမျက်နှာ ၁၁ ကော်လံ ၁* ❂

အယ်ကာရက်ဇ်ခြေစွမ်းပြမှုနှင့်အတူ အဲဗာတန်က ခရစ္စတယ်ပဲလေ့စ်ကို အနိုင်ရ

အဲဗာတန်အသင်းကစားသမား အယ်ကာရက်ဇ် ခရစ္စတယ်ပဲလေ့စ်အသင်းဘက်သို့ အနိုင်သေချာစေမည့် ဒုတိယဂိုး သွင်းယူစဉ်။

ပရီမီယာလီဂ်ပွဲစဉ် (၂၅)မှ ဖေဖော်ဝါရီ ၁၆ ရက် နံနက်အစောပိုင်းက ယှဉ်ပြိုင်ကစားခဲ့သည့် ခရစ္စတယ်ပဲလေ့စ်နှင့် အဲဗာတန်အသင်း ပွဲစဉ်တွင် အဲဗာတန်အသင်းက အကြိတ်အနယ်ကစားပြီး နှစ်ဂိုး-တစ်ဂိုးဖြင့် နိုင်ပွဲရရှိခဲ့သည်။

နောက်ပိုင်း ပွဲစဉ်များတွင် ပုံမှန်ခြေစွမ်း ပြသထားနိုင်သည့် အဲဗာတန်အသင်းသည် ယခုပွဲစဉ်တွင် ခရစ္စတယ်ပဲလေ့စ်အသင်းကို အကြိတ်အနယ် ကစားကာ နိုင်ပွဲရရှိအောင် စွမ်းဆောင်ထားနိုင်ခဲ့သည်။ အဆိုပါ ပွဲစဉ်တွင် အဲဗာတန်အသင်းမှ ကွင်းလယ်တိုက်စစ်ကစားသမား *စာမျက်နှာ ၁၂ ကော်လံ ၁* ❖

ယနေ့ သတင်းအညွှန်း

ပခုက္ကူမြို့ ကွက်သစ်ရပ်ကွက်ရှိ အလျူရှင်နေအိမ်၌ ချက်ပြုတ်ရေးလုပ်ငန်းများ ဝိုင်းဝန်းလုပ်ဆောင်နေသူများအား PDF အမည်ခံ အကြမ်းဖက်အဖွဲ့များက အကြောင်းမဲ့ ပစ်ခတ်သတ်ဖြတ်
ပြည်တွင်းသတင်း စာ ၁၂

အစ္စရေးက အမေရိကန်၏ အကြီးစားဗုံးများပေးပို့မှုကို လက်ခံရရှိ
နိုင်ငံတကာသတင်း စာ ၁၄