ကြေးမုံ

The Mirror Daily

၁၉၅၇ ပြေ ၁၆ တွင် စတင်တည်ထောင်သည်။

Established in 1957

၁၃၈၆ ခုနှစ်၊ ကဆုန်လပြည့်ကျော် ၆ ရက်၊ အင်္ဂါနေ့။ Tuesday, 28 May 2024 ၁၁၄၇၁

မိမိပြုပြီးသောကောင်းမှုကံကိုမြင်၍ အလွန်ဝမ်းမြောက်ဝမ်းသာဖြစ်ရ

ကောင်းမှုပြုသောသူသည် ဤဘဝ၌လည်း ဝမ်းမြောက်ရ၏၊ နောင်ဘဝ၌လည်း ဝမ်းမြောက်ရ၏၊ ပစ္စုပ္ပန်တမလွန် နှစ်တန်သော ဘဝတို့၌ ဝမ်းမြောက်ရ၏၊ ထိုသူသည် မိမိပြုပြီးသော ကောင်းမှုကံကိုမြင်၍ အလွန် ဝမ်းမြောက်ဝမ်းသာ ဖြစ်ရလေ၏။

ယမကဝဂ်(ဓမ္မပဒ-၁၆)

နိုင်ငံတော်စီမံအုပ်ချုပ်ရေးကောင်စီ ရှေ့လုပ်ငန်းစဉ် (၅) ရပ်

၁။ လွတ်လပ်ပြီး တရားမျှတသော ပါတီစုံဒီမိုကရေစီအထွေထွေရွေးကောက်ပွဲ အောင်မြင်စွာ ကျင်းပနိုင်ရေး ပြည်ထောင်စုတစ်ဝန်းလုံး တည်ငြိမ်အေးချမ်း၍ တရားဥပဒေစိုးမိုးရေး အပြည့်အဝရရှိလာအောင် အလေးထားဆောင်ရွက်သွားမည်။

၂။ တိုင်းရင်းသားပြည်သူတစ်ရပ်လုံးနှင့်အကျုံးဝင်သော စိုက်ပျိုးမွေးမြူရေးကို အခြေခံသည့် ကုန်ထုတ်လုပ်ငန်းများအား မြှင့်တင်၍ နိုင်ငံ့စီးပွားမြင့်မားရေးနှင့် ပြည်သူလူထုတစ်ရပ်လုံး၏ လူမှုစီးပွားဘဝမြင့်မားရေး ဆက်လက်ကြိုးပမ်းဆောင်ရွက်သွားမည်။

၃။ နိုင်ငံတော်၏ ပကတိအနှစ်သာရဖြစ်သော ပြည်တွင်းငြိမ်းချမ်းရေးနှင့် ရရှိထားသည့် ပြည်တွင်းငြိမ်းချမ်းရေးရလဒ်များ တည်ငြိမ်မှုရှိစေရေးအတွက် (NCA)ပါ သဘောတူညီချက်များအတိုင်း ဖြစ်နိုင်သမျှ အလေးထား လုပ်ဆောင်သွားမည်။

၄။ စစ်မှန်စည်းကမ်းပြည့်ဝသည့် ပါတီစုံဒီမိုကရေစီစနစ်ခိုင်မာစေရေးနှင့် ဒီမိုကရေစီနှင့် ဖက်ဒရယ်စနစ်ကို အခြေခံသည့် ပြည်ထောင်စုတည်ဆောက်ရေးလုပ်ငန်းစဉ်များကို အရှိန်အဟုန်ဖြင့် ဆက်လက်ဆောင်ရွက်သွားမည်။

၅။ ဆန္ဒမဲပေးပိုင်ခွင့်ရှိသူအားလုံး၏ အခွင့်အရေးများနစ်နာမှုမရှိစေရေးနှင့် နည်းလမ်းကျန မှန်ကန်မှုရှိသည့် အထွေထွေရွေးကောက်ပွဲတစ်ရပ်ဖြစ်စေရေး ဆောင်ရွက်ခြင်း၊ အရေးပေါ်ကာလဆိုင်ရာ ပြဋ္ဌာန်းချက်များနှင့်အညီ ဆောင်ရွက်ခြင်းတို့ပြီးစီးပါက လွတ်လပ်ပြီး တရားမျှတသော ပါတီစုံဒီမိုကရေစီ အထွေထွေရွေးကောက်ပွဲကျင်းပ၍ ထွက်ပေါ်လာသည့်အစိုးရအား နိုင်ငံတော်တာဝန်လွှဲအပ်နိုင်ရေး ဆက်လက်ဆောင်ရွက်သွားမည်။

ကမ္ဘာ့အမွေအနှစ် ပုဂံဒေသတွင် မြေယာဝယ်ယူမည်ဆိုပါက မှားယွင်းမှုမရှိစေရေး ရှေးဟောင်းသုတေသနနှင့် အမျိုးသားပြတိုက်ဦးစီးဌာန ပုဂံဌာနခွဲသို့ ဆက်သွယ်မေးမြန်းစုံစမ်းနိုင်

ကမ္ဘာ့အမွေအနှစ် ပုဂံဒေသတွင် စေတီပုထိုးများနှင့် တွဲလျက်တွေ့ရသည့်မြေနေရာများကို တွေ့ရစဉ်။ (ဓာတ်ပုံ – Bagan Arch)

ရန်ကုန် မေ ၂၇

ကမ္ဘာ့အမွေအနှစ် ပုဂံဒေသတွင် မြေယာဝယ်ယူမည်ဆိုပါက ဝယ်ယူသူနှင့် လုပ်ငန်းဆောင်ရွက်သူ ကာယကံရှင်များ ငွေကြေးဆိုင်ရာ ဆုံးရှုံးနစ်နာမှုရှိနိုင်သဖြင့် မှားယွင်းမှုမရှိစေရေးအတွက် ဝယ်ယူမှုမပြုခင် ရှေးဟောင်းအမွေအနှစ်များ ကာကွယ်ထိန်းသိမ်းစောင့်ရှောက်လျက်ရှိသည့် ရှေးဟောင်းသုတေသနနှင့် အမျိုးသားပြတိုက်ဦးစီးဌာန ပုဂံဌာနခွဲသို့ ဆက်သွယ်မေးမြန်း စုံစမ်းနိုင်ကြောင်း သိရသည်။

ထုတ်ပြန်ထား

ကမ္ဘာ့အမွေအနှစ် ပုဂံဒေသရှိ ယဉ်ကျေးမှုအမွေအနှစ် ဒေသများ တည်ရှိရာဒေသ(Property Area) ၁၂၃၄၂ ဒသမ ၂၉ ဧကနှင့် ကြားခံဒေသ(Buffer Area) ၄၄၃၄၆ ဒသမ ၂၉ ဧက စုစုပေါင်း ၅၆၆၈၉ ဒသမ ၂၁ ဧက အတွင်းတွင် ညောင်ဦးမြို့၊ ပုဂံမြို့စသည့် မြို့နှစ်မြို့နှင့် ကျေးရွာပေါင်း ၄၁ ရွာ ပါဝင်ကြောင်း ရှေးဟောင်းသုတေသနနှင့် အမျိုးသားပြတိုက်ဦးစီးဌာန ပုဂံဌာနခွဲမှ ထုတ်ပြန်ထားသည်။

စာမျက်နှာ ၃ ကော်လံ ၁ သို့ ❐

ယနေ့ ဖတ်စရာ

ပွင့်သောပန်းတိုင်းမွှေးစေဖို့ ကျောင်းအပ်နှံကြပါစို့

ဆောင်းပါး စာမျက်နှာ » ၆

နိုင်ငံတော်အစိုးရက ဆော်ဒီအာရေဗျနိုင်ငံ ရီရတ်ဒ်မြို့တွင် အခက်အခဲကြုံတွေ့နေရသည့် မြန်မာနိုင်ငံသူတစ်ဦးအား အမိနိုင်ငံသို့ ပြန်လည်ခေါ်ဆောင်

စာမျက်နှာ » ၇

မင်းလှမြို့၌ မိုးရာသီသစ်ပင်စိုက်ပျိုးရန် ပျိုးပင် ၁၀၆၄၅၀ ပျိုးထောင်ထားရှိ

မင်းလှ မေ ၂၇

ပဲခူးတိုင်းဒေသကြီး မင်းလှမြို့နယ် သစ်တောဦးစီးဌာန ရွှေဝါမြိုင်သစ်တောပျိုးဥယျာဉ်တွင် မိုးရာသီစိမ်းလန်းစိုပြည်ရေးအတွက် ပျိုးပင် ၁၀၆၄၅၀ ပျိုးထောင်ထားရှိကြောင်း သိရသည်။

ရွှေဝါမြိုင်သစ်တောပျိုးဥယျာဉ်တွင် တိုင်းဒေသကြီးဝန်ကြီးချုပ်၏ လမ်းညွှန်ချက်အရ စိုက်ပျိုးထားသည့် မန်ကျည်းပင် ၃၀၀၀၊ အင်ပင် ၃၀၀၀၊ ကော်ဖီပင် ၁၅၀၀၊ သခွပ်ပင် ၁၀၀၀၊ ကြောင်လျှာပင် ၁၀၀၀ စုစုပေါင်းပျိုးပင် ၉၅၀၀၊ ၂၀၂၄ ခုနှစ်လူထုဖြန့်ဝေရန် ကျွန်းပင် ၂၀၀၀၀၊ မဟော်ဂနီပင် ၂၀၀၀၀၊ မန်ဂျန်ရှားပင် ၂၀၀၀၀၊ ယမနေပင် ၁၂၅၀၀၊

စာမျက်နှာ ၅ ကော်လံ ၁ သို့ ❂

ကြေးမုံ

အပူပိုင်းဒေသစိမ်းလန်းစိုပြည်ရေး နိုင်ငံတော်နှင့်အတူ လက်တွဲကြိုးပမ်း

ပြီးခဲ့သည့် နွေရာသီကာလများက မြန်မာနိုင်ငံ မကွေးတိုင်းဒေသကြီး ချောက်မြို့ကို ကမ္ဘာပေါ်တွင် အပူဆုံးမြို့အဖြစ် ပြောဆိုလာကြသည်ကို ကြားသိလိုက်ရမည်ဖြစ်သည်။ တကယ်တမ်းတွင်လည်း ချောက်မြို့သည် အပူချိန် ၄၇ ဒီဂရီဆဲစီးယပ်ထိ စံချိန်တင်မြင့်မားခဲ့သည်။ ချောက်မြို့သူ မြို့သားများသည် ပြင်းထန်သည့်အပူဒဏ်ကို ခံစားကြရသဖြင့် အပူရှောင်စခန်းများတွင် သွားရောက်ခိုနားခဲ့ကြရသည်။ မြို့မိမြို့ဖများကလည်း လာမည့်ကာလများတွင် ချောက်မြို့၌ အပူဒဏ်သက်သာရေးအတွက် အစီအစဉ်များ ဆောင်ရွက်ခဲ့ကြသည်။

နိုင်ငံတော်စီမံအုပ်ချုပ်ရေးကောင်စီဥက္ကဋ္ဌ နိုင်ငံတော်ဝန်ကြီးချုပ် ဗိုလ်ချုပ်မှူးကြီး မင်းအောင်လှိုင်သည် မေလ ၂၅ ရက်နေ့က မကွေးတိုင်းဒေသကြီး ချောက်မြို့၌ ခရိုင်အဆင့် ဌာနဆိုင်ရာများ၊ မြို့မိမြို့ဖများနှင့်တွေ့ဆုံစဉ် "နိုင်ငံတော်အစိုးရအနေဖြင့် ၁၃ ခရိုင် စိမ်းလန်းစိုပြည်ရေး စီမံဆောင်ရွက်လျက်ရှိကြောင်း၊ ချောက်မြို့နယ်နှင့် ကားလမ်းဘေးဝဲယာများတစ်လျှောက် သစ်ပင်သစ်တောများ စိုက်ပျိုးနိုင်ရေး နိုင်ငံတော်မှလည်း အထူးအစီအစဉ်တစ်ရပ်အဖြစ် ဆောင်ရွက်ပေးသွားမည်ဖြစ်ကြောင်း၊ အလားတူ ဒေသခံများအနေဖြင့် မိမိတို့၏ အိမ်ခြံဝင်းအတွင်းနှင့် ပတ်ဝန်းကျင်များတွင်လည်း သစ်ပင်များစိုက်ပျိုးရန်လိုကြောင်း" ပြောကြားခဲ့သည်။

သစ်ပင်များစိုက်ပျိုးရန်အတွက် ရေသည် အဓိကလိုအပ်ချက်ဖြစ်ရာ ဧရာဝတီမြစ်ရေတင်စီမံကိန်းကို အောင်မြင်အောင်အကောင်အထည်ဖော်၍ ရေလိုအပ်ချက်ကို ဖြည့်ဆည်းပေးနိုင်ရေး နိုင်ငံတော်အကြီးအကဲက ဖြည့်စွက်အသိပေး ပြောကြားခဲ့သည်။ နိုင်ငံတော်အစိုးရအနေဖြင့် နိုင်ငံတစ်ဝန်း၌ သစ်ပင်သစ်တောများ စိုက်ပျိုးရန် လျာထားဆောင်ရွက်လျက်ရှိပြီး ကျေးရွာတစ်ရွာလျှင် သစ်တောစိုက်ခင်း အနည်းဆုံး နှစ်ဧက စိုက်ပျိုးနိုင်ရန် စီမံဆောင်ရွက်လျက်ရှိသည်။ အပူပိုင်းဇုန်ဒေသများတွင် သစ်ပင်များစိုက်ပျိုးရာ၌ ဒေသနှင့်ကိုက်ညီသည့် သစ်ပင်များ စိုက်ပျိုးရန်လိုပြီး ပျိုးပင်များကို ဒေသ၏ ရာသီဥတုဒဏ်ကို ခံနိုင်ရည်ရှိအောင် ပျိုးထောင်၍ စိုက်ပျိုးမည်ဆိုပါက အောင်မြင်ဖြစ်ထွန်းမည်ဖြစ်သဖြင့် သက်ဆိုင်ရာဝန်ကြီးဌာနများက နည်းပညာပိုင်းဆိုင်ရာအကူအညီများ ပေးအပ်သွားမည်ဟု သိရသည်။

ကမ္ဘာ့ရာသီဥတုပြောင်းလဲလာမှုကြောင့် တစ်နှစ်ထက်တစ်နှစ် ကမ္ဘာကြီးပူနွေးမှုမြင့်မားလာရာ အပူပိုင်းဇုန်ဒေသများ သဲကန္တာရဒေသအဖြစ်မျိုးမရောက်ရှိစေရေးအတွက် အပူပိုင်းဒေသဇုန် စိမ်းလန်းစိုပြည်ရေးလုပ်ငန်းများကို နိုင်ငံတော်အစိုးရနှင့်အတူ ဒေသခံပြည်သူများ အတူတကွပူးပေါင်းလက်တွဲ ဆောင်ရွက်သွားကြရန်လိုမည်ဖြစ်သည်။ ချောက်ခရိုင်အပါအဝင် မြန်မာနိုင်ငံ အပူပိုင်းဒေသများသည် ရေခံမြေခံအားဖြင့် ဆီထုတ်လုပ်မှုနှင့် ဝါစိုက်ပျိုးထုတ်လုပ်မှုများ တိုးတက်အောင်ဆောင်ရွက်နိုင်သဖြင့် အသေးစား၊ အငယ်စားနှင့် အလတ်စားစီးပွားရေးလုပ်ငန်းများ လုပ်ကိုင်ဆောင်ရွက်၍ ထုတ်ကုန်များ ပိုမိုထုတ်လုပ်နိုင်သည့် အခြေအနေကောင်းများပိုင်ဆိုင်ထားသဖြင့် ဒေသစိမ်းလန်းစိုပြည်ရေးကို ကြိုးပမ်းလုပ်ဆောင်ရမည်ဖြစ်သည်။

မြန်မာနိုင်ငံ၏ အဓိကစီးပွားရေးလုပ်ငန်းမှာ စိုက်ပျိုးမွေးမြူရေးလုပ်ငန်းများဖြစ်၍ စိုက်ပျိုးရေးလုပ်ငန်းများ အောင်မြင်စေရေးအတွက် မျိုးကောင်းမျိုးသန့်များရရှိရေး၊ မြေကိုကောင်းမွန်စွာပြုပြင်ရေး၊ အောင်ရေကောင်းမွန်စွာရရှိရေးနှင့် စိုက်နည်းစနစ်များမှန်ကန်ရေးတို့ လိုအပ်မည်ဖြစ်သည်။ အပူပိုင်းဒေသတွင် ယာစိုက်ပျိုးမှုများပြားသဖြင့် မြေပြုပြင်မှုနှင့် အောင်ရေရရှိရေးလိုအပ်သည်။ လိုအပ်သည့်မြေဩဇာကို ပြည်တွင်း၌ ထုတ်လုပ်ပေးလျက်ရှိပြီး ပြည်ပမှလည်း မှာယူတင်သွင်းလျက်ရှိသည့်အပြင် မြေဆွေးမြေဩဇာများနှင့် တိရစ္ဆာန်စွန့်ပစ်ပစ္စည်းများကို သဘာဝမြေဩဇာအဖြစ် အသုံးပြုနိုင်အောင် ဆောင်ရွက်ရမည်ဖြစ်သည်။ အပူပိုင်းဇုန်ဒေသများသည် ပုဂံယဉ်ကျေးမှုနယ်မြေတွင်ပါဝင်သဖြင့် ဒေသထွက်ကုန်များကို တိုးတက်ထုတ်လုပ်ပြီး ပြည်တွင်း/ပြည်ပခရီးသွားများအား ရောင်းချနိုင်အောင် ဆောင်ရွက်ကြရမည်ဖြစ်သည်။

အပူပြင်းဆုံးဒေသကို အကောင်းဆုံးဒေသဖြစ်အောင် ဆောင်ရွက်နိုင်မည့် အလားအလာကောင်းများရှိသဖြင့် ဒေသစိမ်းလန်းစိုပြည်ရေးကို ဝိုင်းဝန်းကြိုးပမ်းဆောင်ရွက်ကြရမည်ဖြစ်သည်။ ချောက်မြို့နယ်သည် ရေနံထုတ်လုပ်မှုမှ စက်မှုအခြေခံကောင်းများရှိခဲ့သည့်အပြင် ပညာရေးနှင့်ပတ်သက်၍လည်း အခြေခံကောင်းများရှိပြီးဖြစ်သည်။ ထို့ကြောင့် အပူဒဏ်ကို တွန်းလှန်အန်တုပြီး ဒေသဖွံ့ဖြိုးတိုးတက်လာအောင် ကြိုးပမ်းဆောင်ရွက်ကြရမည်ဖြစ်သည်။ ချောက်မြို့နယ်သည် အစဉ်အလာအားဖြင့် အပူချိန်မြင့်မားသောဒေသတစ်ခုဖြစ်သဖြင့် အပူဒဏ် လျော့နည်းသက်သာရေးနှင့် အပူဒဏ်ခံနိုင်ရေးကို နိုင်ငံတော်အကြီးအကဲ၏ လမ်းညွှန်ချက်နှင့်အညီ လုပ်ကိုင်ဆောင်ရွက်ကြရမည်ဖြစ်သည်။ ရာသီဥတုပြင်းထန်သောကာလများ၌ သက်ကြီးရွယ်အိုများနှင့် ကျန်းမာရေးမကောင်းသောသူများအတွက် အပူရှောင်နားခိုရမည့်နေရာများကို တည်ဆောက်ထားရမည်ဖြစ်သည်။

သို့ဖြစ်ရာ ရာသီဥတုပူပြင်းမှုဒဏ်ကို ပြင်းထန်စွာခံစားရသော်လည်း အစဉ်အလာကောင်းများရှိပြီးဖြစ်သည့် ဒေသအဖြစ်ရပ်တည်ပြီး ဒေသစိမ်းလန်းစိုပြည်ရေးနှင့် ဖွံ့ဖြိုးတိုးတက်ရေးလုပ်ငန်းများကို နိုင်ငံတော်အစိုးရနှင့် ဒေသခံပြည်သူများအတူ ပူးပေါင်းလက်တွဲဆောင်ရွက်ပြီး ဒေသတစ်ခု လူမှုစီးပွားမြင့်မားတိုးတက်မှုမှသည် တစ်နိုင်ငံလုံးဖွံ့ဖြိုးတိုးတက်အောင် ကြိုးပမ်းအားထုတ်ကြရမည်ဖြစ်ပါကြောင်း။ ။

ဗန်းမော်ဆရာတော်ဘုရားကြီး တစ်နှစ်ပြည့်အခမ်းအနား ကျင်းပ

ရန်ကုန် မေ ၂၇

နိုင်ငံတော်သံဃမဟာနာယက ဥက္ကဋ္ဌ ဒေါက်တာဘဒ္ဒန္တကုမာရာဘိဝံသ၊ ဗန်းမော်ဆရာတော်ဘုရားကြီး ဘဝနတ်နန်းစံမြန်းတော်မူခြင်း တစ်နှစ်ပြည့်အား ရည်စူး၍ နိုင်ငံတော် သံဃမဟာနာယကဥက္ကဋ္ဌ သန်လျင်မင်းကျောင်း ဆရာတော်ကြီး ဒေါက်တာဘဒ္ဒန္တစန္ဒိမာဘိဝံသ အမှူးပြုသော နိုင်ငံတော်သံဃမဟာနာယက ဆရာတော် ၁၁ ပါးအား နေ့ဆွမ်းဆက်ကပ်ခြင်းကို ယနေ့နံနက်ပိုင်းက ရန်ကုန်တိုင်းဒေသကြီး သန်လျင်မြို့နယ် နတ်စင်တစ်ရာကျောင်းတိုက်၌ ကျင်းပခဲ့သည်။

ထို့နောက် တက်ရောက်လာကြသည့် ဒေ့ပရိသတ်များက သန်လျင်မင်းကျောင်း ဆရာတော်ကြီးထံမှ ငါးပါးသီလခံယူဆောက်တည်ခြင်း၊ ပင့်သံဃာတော်များအား လှူဖွယ်ပစ္စည်းများ ဆက်ကပ်လှူဒါန်းခြင်း၊ ရေစက်ချတရားနာယူပြီး အခမ်းအနားကို ဗုဒ္ဓသာသနံစိရံတိဋ္ဌတု သုံးကြိမ်ရွတ်ဆိုကာ အခမ်းအနားကို ရပ်နားခဲ့သည်။

အခမ်းအနားကို ပင်မနယ်လှည့် သစ္စာဓိဋ္ဌာန်စတုဒိသာ နတ်စင်တစ်ရာဆရာတော် အဂ္ဂမဟာသဒ္ဓမ္မဇောတိကဓဇ ဒေါက်တာဘဒ္ဒန္တပညာတေဇက ဦးဆောင်ကျင်းပခြင်းဖြစ်ပြီး အခမ်းအနားသို့သန်လျင်မြို့နယ်မှ ဌာနဆိုင်တာဝန်ရှိသူများ တက်ရောက်ပူဇော်ခဲ့ကြကြောင်း သိရသည်။

အောင်မြင့်(ပြန်/ဆက်)

ကလေးမြို့နယ်၌ စိုက်ပျိုးရေးနှင့် မွေးမြူရေးနည်းပညာပေးသင်တန်း ကျင်းပ

ကလေး မေ ၂၇

စစ်ကိုင်းတိုင်းဒေသကြီး ကလေးမြို့နယ်၌ မြို့နယ်စိုက်ပျိုးထုတ်လုပ်မှု တိုးတက်မြင့်မားရေး ကြီးကြပ်မှုကော်မတီက စိုက်ပျိုးရေးနှင့် မွေးမြူရေးနည်းပညာပေးသင်တန်းကို စိုက်ပျိုးရေးဦးစီးဌာန အစည်းဝေးခန်းမ၌ ယနေ့နံနက်ပိုင်းက ကျင်းပသည်။

ဆွေးနွေးပို့ချ

ဦးစွာ မြို့နယ်စိုက်ပျိုးထုတ်လုပ်မှု တိုးတက်မြင့်မားရေး ကြီးကြပ်မှုကော်မတီ ဥက္ကဋ္ဌဦးလှစိုးကအမှာစကားပြောကြားပြီး မြို့နယ်စိုက်ပျိုးရေးဦးစီးဌာနမှ ဦးစီးအရာရှိ ဦးနိုင်ထွန်းဝင်းနှင့် ခရိုင်မြေအသုံးချရေးတာဝန်ခံ၊ ခရိုင်မျိုးစေ့တာဝန်ခံ၊ ခရိုင်ပိုးမွှားကာကွယ်ရေးတာဝန်ခံများက တောင်သူများအား စိုက်ပျိုးရေးသွင်းအားစုများ ထောက်ပံ့ပေးနေမှုများ၊ မိုးသီးနှံစိုက်ပျိုးနည်းများ၊ စိုက်ပျိုးမြေပြုပြင် သုံးစွဲနည်းများ၊ သဘာဝမြေဩဇာ ပြုလုပ်သုံးစွဲနည်း၊ သဘာဝပိုးသတ်ဆေးရည် ပြုလုပ်သုံးစွဲနည်းများနှင့် တိရစ္ဆာန်များ၌ မိုးရာသီတွင် ဖြစ်ပွားတတ်သော ရောဂါကာကွယ်ရေးဆိုင်ရာများကို ဆွေးနွေးပို့ချခဲ့ကြသည်။

အဆိုပါအခမ်းအနားသို့ မြို့နယ်စီမံအုပ်ချုပ်ရေးအဖွဲ့ဥက္ကဋ္ဌနှင့် တာဝန်ရှိသူများ၊ ခရိုင်/မြို့နယ်စိုက်ပျိုးရေးဦးစီးဌာနမှ တာဝန်ရှိသူများ၊ ဌာနဆိုင်ရာမှ ဖိတ်ကြားထားသူများနှင့် မျိုးစေ့ထုတ်နှင့် စံပြစိုက်ပျိုးကြမည့်တောင်သူများ၊ (SMU) ကျေးရွာလှုပ်ရှားမှုစီမံကိန်းရွာဖြစ်သည့် နှော့ညောင်ပင်ကျေးရွာမှ (SMU) အဖွဲ့ဝင်များ၊ တောင်သူများ စုစုပေါင်း ၅၀ တို့ တက်ရောက်ခဲ့ကြကြောင်း သိရသည်။

ခရိုင်(ပြန်/ဆက်)

ရန်ကုန်စတော့အိတ်ချိန်းဈေးကွက်

၂၇ - ၅ -၂၀၂၄

ကုမ္ပဏီအမည်	အဖွင့်ဈေး (ကျပ်)	အပိတ်ဈေး (ကျပ်)	ရှယ်ယာစောင်ရေ	ရှယ်ယာတန်ဖိုး (ကျပ်)
FMI	၈,၇၀၀	၈,၇၀၀	၃၁၃	၂,၇၂၂,၀၀၀
MTSH	၂,၈၅၀	၂,၉၀၀	၃,၃၈၄	၉,၇၅၉,၂၀၀
MCB	၈,၀၀၀	၈,၀၀၀	၀	၀
FPB	၁,၅၀၀	၁,၅၅၀	၅,၅၆၁	၈,၆၁၉,၃၀၀
TMH	၂,၇၀၀	၂,၇၀၀	၀	၀
EFR	၁,၇၀၀	၁,၇၀၀	၄၀	၆၈,၀၀၀
AMATA	၄,၇၀၀	၄,၇၀၀	၀	၀
MAEX	၂,၃၀၀	၂,၃၀၀	၁,၀၄၂	၂,၃၉၆,၆၀၀

ရန်ကုန်စတော့အိတ်ချိန်းမှ ရယူသည်။

ကြေးမုံ

စာတည်းမှူးချုပ် - ဦးစိုးစိုးနိုင်
စာတည်းမှူး - ဦးဝင်းနိုင်
စာတည်းများ - ဦးစန်းအောင်၊ ဦးအေဝမ်းစိုး၊ ဒေါ်ခင်ခင်သက်၊ ဒေါ်ယုဝါဝါ၊ ဒေါ်သီသီမင်း၊ ဦးဟိန်းထက်လင်း၊ ဦးသက်ထွေး
ဘာသာပြန် - ဦးနိုင်လင်းကြည်၊
စာတည်းများ ဦးအောင်ကျော်ကျော်၊ ဦးစိုးသူရ
အကြီးတန်း သတင်းထောက်များ - ဦးစိုးအောင်၊ ဒေါ်စန်းယဉ်ဥ၊ ဒေါ်နေဇာဇာထွန်း၊ ဒေါ်ခင်မို့မို့အောင်၊ ဒေါ်ခင်မျိုးနိုင်၊ ဒေါ်မာမာစိုး
အငယ်တန်း သတင်းထောက်များ - ဦးအောင်ကျော်ဦး၊ ဦးအောင်ကျော်ဝင်း၊ ဦးသန်းတင်အောင်
သုတေသန - ဒေါ်ဇင်မာဝင့်
စာပြင် - ဒေါ်ခင်ယုဆွေနှင့်အဖွဲ့
စာမျက်နှာဖွဲ့စည်းမှုနှင့် ဒီဇိုင်း - ဒေါ်မျိုးမျိုးဝင်းနှင့်အဖွဲ့
အီးမေးလ်နှင့် အွန်လိုင်း - ဦးစိုးချစ်ဦးနှင့်အဖွဲ့

ပုံနှိပ်ခြင်းလုပ်ငန်းအမှတ် (၀၀၆၄၀)၊ ပုံနှိပ်ထုတ်ဝေခွင့်အမှတ်(၀၀၇၇၁)ဖြင့် ကြေးမုံသတင်းစာတိုက်က ထုတ်ဝေသည်။
themirror.npt@gmail.com
www.facebook.com/themirrordaily
နေပြည်တော် - စာတည်းမှူး ၀၆၇-၃၆၁၂၆၊ စာတည်းအဖွဲ့ ၀၆၇-၃၆၁၂၈၊ ၀၆၇-၃၆၁၃၀၊ ဖက်စ် ၀၆၇-၃၆၁၃၁
ရန်ကုန်ရုံးခွဲ - အမှတ် ၇၇၊ ၅၂ လမ်းနှင့် မဟာဗန္ဓုလလမ်းထောင့်၊ ပုဇွန်တောင်မြို့နယ်၊ ရန်ကုန်မြို့၊ စာတည်းဌာန ၀၁-၂၉၂၈၃၂
မန္တလေး - ၀၁-၈၆၁၀၆၈၅၊ စီမံ/ငွေစာရင်း ၀၁-၂၉၁၄၅၄၊ ဖြန့်ချိရေး ၀၁-၂၉၂၈၃၀၊ ကြော်ငြာ ၀၁-၃၉၇၃၃၀၊ ဖက်စ် ၀၁-၂၀၃၃၅၁

တာဝန်မှအနားယူခွင့်ပြု

ပြည်ထောင်စုသမ္မတမြန်မာနိုင်ငံတော်
နိုင်ငံတော်စီမံအုပ်ချုပ်ရေးကောင်စီ
အမိန့်အမှတ် ၃၈ / ၂၀၂၄
၁၃၈၆ ခုနှစ်၊ ကဆုန်လပြည့်ကျော် ၅ ရက်
(၂၀၂၄ ခုနှစ်၊ မေလ ၂၇ ရက်)

တာဝန်မှအနားယူခွင့်ပြုခြင်း

နိုင်ငံတော်စီမံအုပ်ချုပ်ရေးကောင်စီသည် ဖွဲ့စည်းပုံအခြေခံဥပဒေပုဒ်မ ၄၁၉ အရ နိုင်ငံတော်စီမံအုပ်ချုပ်ရေးကောင်စီဥက္ကဋ္ဌရုံးဝန်ကြီးဌာန(၃) ပြည်ထောင်စုဝန်ကြီး ဦးအောင်နိုင်ဦး အား တာဝန်မှအနားယူခွင့်ပြုလိုက်သည်။

အမိန့်အရ
အောင်လင်းဒွေး
ဒုတိယဗိုလ်ချုပ်ကြီး
အတွင်းရေးမှူး

တာဝန်မှအနားယူခွင့်ပြု

ပြည်ထောင်စုသမ္မတမြန်မာနိုင်ငံတော်
နိုင်ငံတော်စီမံအုပ်ချုပ်ရေးကောင်စီ
အမိန့်အမှတ် ၃၉ / ၂၀၂၄
၁၃၈၆ ခုနှစ်၊ ကဆုန်လပြည့်ကျော် ၅ ရက်
(၂၀၂၄ ခုနှစ်၊ မေလ ၂၇ ရက်)

တာဝန်မှအနားယူခွင့်ပြုခြင်း

နိုင်ငံတော်စီမံအုပ်ချုပ်ရေးကောင်စီသည် ဖွဲ့စည်းပုံအခြေခံဥပဒေပုဒ်မ ၄၁၉ အရ စီမံကိန်းနှင့်ဘဏ္ဍာရေးဝန်ကြီးဌာန၊ ဒုတိယဝန်ကြီး ဦးမောင်မောင်ဝင်း အား တာဝန်မှ အနားယူခွင့်ပြုလိုက်သည်။

အမိန့်အရ
အောင်လင်းဒွေး
ဒုတိယဗိုလ်ချုပ်ကြီး
အတွင်းရေးမှူး

နိုင်ငံ့စီးပွားမြှင့်တင်ရေးရန်ပုံငွေ စီမံခန့်ခွဲမှုကော်မတီ(၂/ ၂၀၂၄)ကြိမ်မြောက် ညှိနှိုင်းအစည်းအဝေး ကျင်းပ

နေပြည်တော် မေ ၂၇

နိုင်ငံ့စီးပွားမြှင့်တင်ရေးရန်ပုံငွေ စီမံခန့်ခွဲမှုကော်မတီ (၂/၂၀၂၄)ကြိမ်မြောက် ညှိနှိုင်းအစည်းအဝေးကို ယနေ့မွန်းလွဲပိုင်းတွင် စီမံကိန်းနှင့် ဘဏ္ဍာရေးဝန်ကြီးဌာန ရုံးအမှတ်(၂၆) အစည်းအဝေးခန်းမ၌ ကျင်းပသည်။

အစည်းအဝေးသို့ ကော်မတီဥက္ကဋ္ဌ ဒုတိယဝန်ကြီးချုပ်နှင့် စီမံကိန်းနှင့် ဘဏ္ဍာရေးဝန်ကြီးဌာန ပြည်ထောင်စုဝန်ကြီး ဦးဝင်းရှိန်၊ ကော်မတီအဖွဲ့ဝင်များဖြစ်ကြသည့် စိုက်ပျိုးရေး၊ မွေးမြူရေးနှင့် ဆည်မြောင်းဝန်ကြီးဌာန ပြည်ထောင်စုဝန်ကြီး ဦးမင်းနောင်၊ စက်မှုဝန်ကြီးဌာန ပြည်ထောင်စုဝန်ကြီး ဒေါက်တာ ချာလီသန်း၊ စီးပွားရေးနှင့် ကူးသန်းရောင်းဝယ်ရေးဝန်ကြီးဌာန ပြည်ထောင်စုဝန်ကြီး ဦးထွန်းအုံ၊ စီမံကိန်းနှင့် ဘဏ္ဍာရေးဝန်ကြီးဌာန ဒုတိယဝန်ကြီး ဦးမောင်မောင်ဝင်း၊ အမြဲတမ်းအတွင်းဝန်များနှင့် ဌာနအကြီးအကဲများ တက်ရောက်ကြသည်။

ဦးစွာ နိုင်ငံ့စီးပွားမြှင့်တင်ရေးရန်ပုံငွေ စီမံခန့်ခွဲမှုကော်မတီဥက္ကဋ္ဌက ၂၀၂၃ ခုနှစ် အောက်တိုဘာ ၁ ရက်မှ ၂၀၂၄ ခုနှစ် မတ် ၃၁ ရက်အထိ နိုင်ငံ့စီးပွားမြှင့်တင်ရေးရန်ပုံငွေစီမံခန့်ခွဲမှုကော်မတီ၏ လုပ်ငန်းဆောင်ရွက်မှုအစီရင်ခံစာကို နိုင်ငံတော်စီမံအုပ်ချုပ်ရေးကောင်စီသို့ တင်ပြခဲ့ကြောင်း၊ ယခုအခါ မတည်ထောက်ပံ့ငွေထုတ်ပေးခဲ့မှု၊ ထုတ်ချေးပြီးစီးမှုနှင့် ချေးငွေပြန်လည်ပေးဆပ်မှု နယ်မြေဒေသအခြေအနေနှင့် မိုခါမုန်တိုင်းတိုက်ခတ်မှုတို့ကြောင့် ချေးငွေအရင်း/အတိုး ဆိုင်းငံ့ပေးခဲ့မှုများ၊ ချေးငွေများထုတ်ချေးရာတွင် ဘဏ္ဍာရေးလုပ်ထုံးလုပ်နည်းများနှင့်အညီ ထုတ်ချေးနိုင်ရေး၊ ချေးငွေစာရင်းဇယားများကို စနစ်တကျပြုစုထားရှိရေး၊ ၂၀၂၂-၂၀၂၃ ဘဏ္ဍာနှစ်အတွက် ပြည်ထောင်စုစာရင်းစစ်ချုပ်ရုံးမှ စာရင်းစစ်ဆေးဆောင်ရွက်ပြီးစီးမှု အခြေအနေများနှင့် တိုင်းဒေသကြီး/ပြည်နယ် အစိုးရအဖွဲ့များနှင့် ကိုယ်ပိုင်အုပ်ချုပ်ခွင့်ရ တိုင်း/ဒေသစီမံအုပ်ချုပ်ရေးအဖွဲ့များသို့ သင်တန်းဖွင့်လှစ်ပို့ချခဲ့မှု အခြေအနေများကို ကော်မတီဝင်များအားလုံး စနစ်တကျသုံးသပ်ဆောင်ရွက်ကြရန် မှာကြားသည်။

ယင်းနောက် နိုင်ငံ့စီးပွားမြှင့်တင်ရေးရန်ပုံငွေ စီမံခန့်ခွဲမှုကော်မတီ အတွင်းရေးမှူးက (၁/၂၀၂၄) ကြိမ်မြောက် အစည်းအဝေးဆုံးဖြတ်ချက်များအပေါ် ဆောင်ရွက်ပြီးစီးမှုများနှင့် ယခုအစည်းအဝေးတွင် မှတ်တမ်းတင်ရန်နှင့် အတည်ပြုဆုံးဖြတ်ရမည့် ကိစ္စရပ်များကိုလည်းကောင်း၊ စိုက်ပျိုးရေး၊ မွေးမြူရေးနှင့် ဆည်မြောင်းဝန်ကြီးဌာနနှင့် သမဝါယမနှင့် ကျေးလက်ဖွံ့ဖြိုးရေးဦးစီးဌာနတို့မှ အမြဲတမ်းအတွင်းဝန်များ၊ မြန်မာ့လယ်ယာဖွံ့ဖြိုးရေးဘဏ် ဦးဆောင်ညွှန်ကြားရေးမှူးတို့က လည်းကောင်း ကဏ္ဍအလိုက် ဆွေးနွေးတင်ပြကြရာ အစည်းအဝေးသို့ တက်ရောက်လာကြသည့် နိုင်ငံ့စီးပွားမြှင့်တင်ရေးရန်ပုံငွေစီမံခန့်ခွဲမှုကော်မတီဝင်များက (၂/၂၀၂၄) ကြိမ်မြောက် အစည်းအဝေးသို့ တင်ပြသည့်ကိစ္စရပ်များအပေါ် ဝိုင်းဝန်းအကြံပြု ဆွေးနွေးခဲ့ကြပြီး ကော်မတီဥက္ကဋ္ဌက လိုအပ်သည်များ ညှိနှိုင်းပေါင်းစပ်ဆောင်ရွက်ပေးသည်။

နိုင်ငံတော်စီမံအုပ်ချုပ်ရေးကောင်စီအစိုးရလက်ထက်တွင် နိုင်ငံ့စီးပွားမြှင့်တင်ရေးရန်ပုံငွေကို ထူထောင်၍ နွေစပါး၊ မိုးစပါးနှင့် ဆီထွက်သီးနှံများအထွက်တိုးရေး၊ စိုက်ပျိုးရေးနှင့် မွေးမြူရေးလုပ်ငန်းများ၊ ကျေးလက်ဒေသ တစ်နိုင်တစ်ပိုင် စီးပွားရေးလုပ်ငန်းများ ဖွံ့ဖြိုးတိုးတက်လာစေရန် စိုက်ပျိုးရေး၊ မွေးမြူရေးနှင့် ဆည်မြောင်းဝန်ကြီးဌာန၊ သမဝါယမနှင့် ကျေးလက်ဖွံ့ဖြိုးရေးဝန်ကြီးဌာနတို့နှင့် တိုင်းဒေသကြီး သို့မဟုတ် ပြည်နယ်အစိုးရအဖွဲ့များသို့ တာဝန်ပေးဆောင်ရွက်လျက်ရှိရာ ကျေးလက်နေပြည်သူများနှင့် တောင်သူဦးကြီးများအတွက် အကျိုးပြုစေမည်ဖြစ်ကြောင်း သိရသည်။ **သတင်းစဉ်**

❐ ရွှေဖုံးမှ

ယဉ်ကျေးမှု အမွေအနှစ်များတည်ရှိရာ ဒေသအတွင်း ရှေးဟောင်းအဆောက်အအုံပေါင်း ၃၅၉၅ ဆူ၊ ကြားခံဒေသအတွင်း ၂၄၂ ဆူ စုစုပေါင်း ၃၈၃၇ ဆူ ပုဂံဌာနခွဲမှ ထိန်းသိမ်းထားပြီး ထိုသို့ ထိန်းသိမ်းခြင်းအားဖြင့် ယဉ်ကျေးမှုအမွေအနှစ်သည် နိုင်ငံတစ်နိုင်ငံရှိ လူမျိုးတစ်မျိုးစီတိုင်း၏ အရည်အသွေး၊ တန်ဖိုးနှင့် ဂုဏ်သိက္ခာဖြစ်သည်။

ထို့ကြောင့် ကာကွယ်ထိန်းသိမ်းစောင့်ရှောက်ရမည့် သမိုင်းတန်ဖိုးကိုသိပြီး အမွေအနှစ်များကို တန်ဖိုးထားသတ်မှတ်မှသာလျှင် နိုင်ငံနှင့် လူမျိုးကို ပိုမိုတန်ဖိုးထားချစ်မြတ်နိုးနိုင်မည်ဖြစ်၍ ရိုးရာယဉ်ကျေးမှုတန်ဖိုး ပျက်စီးပျောက်ကွယ်မသွားစေရန်အတွက် ယဉ်ကျေးမှုအမွေအနှစ်ကိုကာကွယ်ထိန်းသိမ်းရခြင်း ဖြစ်ကြောင်း ထုတ်ပြန်ချက်တွင် ပါရှိသည်။

ရှေးဟောင်း အမွေအနှစ်အဆောက်အအုံ များပြားကာ ၎င်းအဆောက်အအုံ များနှင့် တွဲလျက်ရှိသော မြေယာရှုခင်းများနှင့် မြေယာထွန်ယက်စိုက်ပျိုးခြင်း ဓလေ့သည်လည်း လှပသော အမွေအနှစ်ပင်ဖြစ်၍ ထိန်းသိမ်းစောင့်ရှောက်နိုင်ရေး အတွက် ယဉ်ကျေးမှုအမွေအနှစ်ဒေသအတွင်း လယ်ယာမြေအခြားနည်းသုံးစွဲခွင့်နှင့် ဂရန်ထုတ်ပေးခြင်းများနှင့် ပတ်သက်၍ ရှေးဟောင်းသုတေသနနှင့် အမျိုးသားပြတိုက်ဦးစီးဌာန၌ ၂၀၂၀ ပြည့်နှစ် အောက်တိုဘာ ၈ ရက်တွင် ပြုလုပ်သည့် ပုဂံဒေသအမျိုးသားအဆင့် ပူးပေါင်းဆောင်ရွက်ရေးကော်မတီ(BAGANCOM)ပဉ္စမအကြိမ်အစည်းအဝေးတွင် "ပုဂံယဉ်ကျေးမှုဒေသအတွင်း စက်မှုစီးပွားမြေငှားဂရန် ပြောင်းလဲထုတ်ပေးခြင်း၊ လယ်ယာမြေအခြားနည်းသုံးစွဲခွင့်နှင့် ထုတ်ပေးခြင်းများ ထိန်းချုပ်ကန့်သတ်ရန်နှင့် ဇုန်ပြင်ပတွင်သာ ခွင့်ပြုရန်" ဟု ဆုံးဖြတ်ခဲ့ကြကြောင်းလည်း ပါရှိသည်။

ကမ္ဘာ့အမွေအနှစ်ပုဂံဒေသတွင် သတ်မှတ်ထားသော မြို့ပြလူနေထိုင်ရာ ဧရိယာပြင်ပရှိ ယာမြေကွက်၊ မြေလွတ်မြေလပ်ကွက်များသည် လယ်ယာမြေအခြားနည်းသုံးစွဲခွင့် ထုတ်ပေးမရသော နေရာများဖြစ်သဖြင့် မြေကွက်များ၊ ယာမြေကွက်များကို ဝယ်ယူ၍ အခြားနည်းအသုံးပြုလိုသူများ၊ လူနေအဆောက်အအုံများ၊ သာသနိကအဆောက်အအုံများ၊ ဈေးဆိုင်ခန်းများ ဆောက်လုပ်လိုသူများသည် လုပ်ငန်းဆောင်ရွက်ခွင့်မရနိုင်သောကြောင့် ဝယ်ယူသူနှင့် လုပ်ငန်းဆောင်ရွက်သူ ကာယကံရှင်များ ငွေကြေးဆိုင်ရာ ဆုံးရှုံးနစ်နာမှုရှိနိုင်ကြောင်း ပါရှိသည်။

ထို့ပြင် ပုဂံဒေသ ဘက်စုံလွှမ်းခြုံသော စီမံခန့်ခွဲရေးမူဘောင် (၅.၂)တွင် "ကမ္ဘာ့အမွေအနှစ်ဇုန်အတွင်းရှိ မြို့ပြဧရိယာများသည် အပြည့်အဝကာကွယ်ရန်လိုအပ်ပြီး ဖွံ့ဖြိုးရေးလုပ်ငန်းများကို အကန့်အသတ်ဖြင့် အသုံးပြုနိုင်ကြောင်း၊ အဆောက်အအုံ မဆောက်ရသေးသည့် နေရာများသည် ယခုအတိုင်းထားရှိပြီး မည်သည့်ဆောက်လုပ်ရေးလုပ်ငန်းကိုမျှ ဆောက်လုပ်ခွင့်မပြုကြောင်းနှင့် အမွေအနှစ်ဇုန်အတွင်းရှိ မြေယာရှုခင်းဆိုင်ရာ စည်းကမ်းချက်များကို လိုက်နာရပါမည်" ဟု ဖော်ပြပါရှိသည်။

ထို့ကြောင့် မြေယာဝယ်ယူမည်ဆိုပါက မှားယွင်းမှုမရှိစေရေးအတွက် ဝယ်ယူမှုမပြုခင် ရှေးဟောင်း အမွေအနှစ်များကာကွယ်ထိန်းသိမ်း စောင့်ရှောက်လျက်ရှိသည့် ရှေးဟောင်းသုတေသနနှင့် အမျိုးသားပြတိုက်ဦးစီးဌာန ပုဂံဌာနခွဲသို့ ဆက်သွယ်မေးမြန်းစုံစမ်းနိုင်ပါကြောင်း အသိပေးထားသည်။ **MT**

ပုဂံကမ္ဘာ့အမွေအနှစ်ဒေသ၏ တည်နေရာပြမြေပုံ

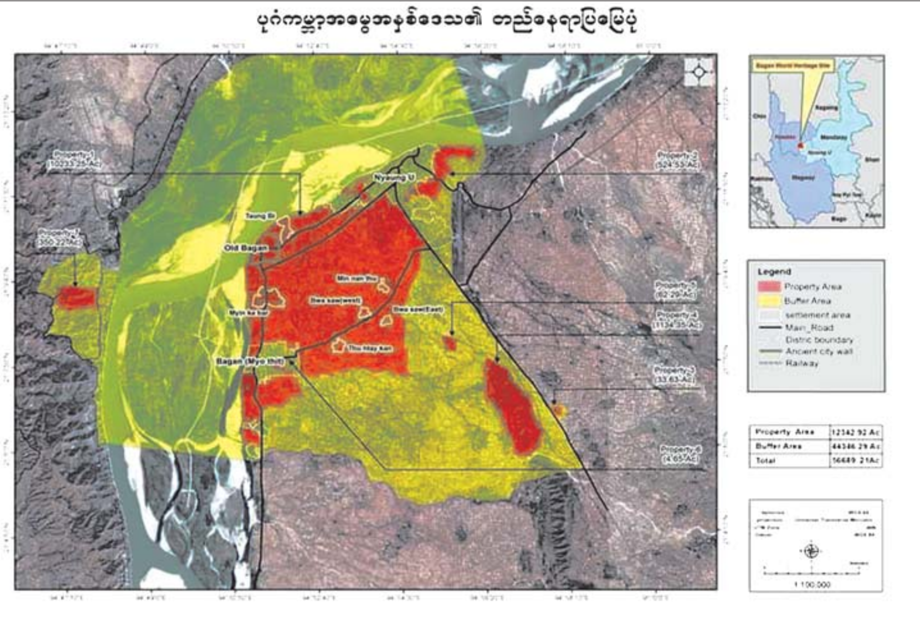

စွမ်းအင်ဝန်ကြီးဌာနရှိ ၂၀၂၄-၂၀၂၅ ပညာသင်နှစ် ဝန်ထမ်းသားသမီးများ ပညာသင်ထောက်ပံ့ကြေးပေးအပ်ပွဲအခမ်းအနား ကျင်းပ

နေပြည်တော် မေ ၂၇

၂၀၂၄-၂၀၂၅ ပညာသင်နှစ်အတွက် စွမ်းအင်ဝန်ကြီးဌာနရှိ ဝန်ထမ်းသားသမီးများအား ပညာသင်ထောက်ပံ့ကြေး ပေးအပ်ပွဲ အခမ်းအနားကို ယနေ့နံနက်ပိုင်းတွင် စွမ်းအင်ဝန်ကြီးဌာနရုံး အမှတ်(၆)ရှိ ရတနာခန်းမ၌ ကျင်းပသည်။

ဦးစွာ ပြည်ထောင်စုဝန်ကြီး ဦးကိုကိုလွင်က ဝန်ထမ်းများ အနေဖြင့် သားသမီးများအတွက် ပညာအမွေပေးနေခြင်းကို ဌာနအနေဖြင့် ကူညီပံ့ပိုးပေးခြင်းပင် ဖြစ်ပါကြောင်း၊ ပညာသင်ယူတတ်မြောက်မှသာ အသိပညာ၊ ဗဟုသုတပြည့်စုံ၍ အဆိုးအကောင်းကို ဝေဖန်ပိုင်းခြားနိုင်သော အသိဉာဏ်ပညာရှိမည်ဖြစ်သည့်အတွက် ဦးနှောက်တွင် ရင်းနှီးမြှုပ်နှံမှုများ ပြုလုပ်ခြင်းဖြစ်ပါကြောင်း၊ "မိဘဆရာ ပူးပေါင်း ကလေးပညာကောင်း" ဆိုသော စကားရပ်နှင့်အညီ ကလေးများ ကျောင်းတက်မှန်ရေး၊ စစ်ဆေးအကဲဖြတ်ပေးရေး ကိစ္စများကို မိဘများကလည်း ဆရာများနှင့် ပူးပေါင်း၍ ဗလငါးတန်ဖွံ့ဖြိုးလာစေရေး ဆောင်ရွက်ကြစေလိုကြောင်း၊ ကျောင်းသား ကျောင်းသူများအနေဖြင့် နိုင်ငံတော်၏ ကျေးဇူးသစ္စာကို စောင့်သိရိုသေပြီး နိုင်ငံတော်ကို အလုပ်အကျွေးပြုမည့် လူရည်ချွန်၊ လူရည်မွန် သားကောင်းရတနာ၊ သမီးကောင်းရတနာများ ဖြစ်လာကြစေရန် ကြိုးစားစေလိုကြောင်း မှာကြားသည်။

ထို့နောက် ပြည်ထောင်စုဝန်ကြီး၊ ဒုတိယဝန်ကြီးနှင့် အမြဲတမ်းအတွင်းဝန်များက ကျောင်းသားကျောင်းသူ သားငယ် သမီးငယ်များကို ကျောင်းသုံးပစ္စည်းများနှင့် ပညာသင်ထောက်ပံ့ကြေးငွေများ ပေးအပ်သည်။

စွမ်းအင် ဝန်ကြီးဌာနလက်အောက်ရှိ ဦးစီးဌာန/လုပ်ငန်းများမှ ၂၀၂၄-၂၀၂၅ ပညာသင်နှစ်တွင် ပညာသင်ကြားကြမည့် ကျောင်းသား ကျောင်းသူစုစုပေါင်း ၅၃၁၇ ဦးအတွက် ပညာသင်ထောက်ပံ့ကြေး ငွေကျပ် ၆၁၅၈၅၀၀၀ ကို ထောက်ပံ့ပေးအပ်သည်။

အခမ်းအနားသို့ ဒုတိယဝန်ကြီး ဦးသန့်စင်၊ အမြဲတမ်းအတွင်းဝန် ဦးသန်းဇော်၊ ဦးစီးဌာန/လုပ်ငန်းများမှ ညွှန်ကြားရေးမှူးချုပ်များ၊ ဦးဆောင်ညွှန်ကြားရေးမှူးများ၊ ဌာနဆိုင်ရာ တာဝန်ရှိသူများ၊ ကျောင်းသား မိဘများ၊ ကျောင်းသား ကျောင်းသူများ တက်ရောက်ကြကြောင်း သိရသည်။ **သတင်းစဉ်**

ပြည်ထောင်စုဝန်ကြီး ဒေါက်တာညွန့်ဖေ ၂၀၂၄-၂၀၂၅ ပညာသင်နှစ် ကျောင်းအပ်နှံရေးသီတင်းပတ် ကျောင်းအပ်နှံနေမှုများ လှည့်လည်ကြည့်ရှုအားပေး

နေပြည်တော် မေ ၂၇

ပညာရေးဝန်ကြီးဌာန ပြည်ထောင်စုဝန်ကြီး ဒေါက်တာညွန့်ဖေသည် ဒုတိယဝန်ကြီးများဖြစ်ကြသည့် ဒေါက်တာဇော်မြင့်၊ ဒေါက်တာမိုးဇော်ထွန်း၊ အမြဲတမ်းအတွင်းဝန် ဒေါက်တာစိုးဝင်း၊ သက်ဆိုင်ရာ တာဝန်ရှိသူများနှင့်အတူ ယနေ့နံနက်ပိုင်းတွင် ဇမ္ဗူသီရိမြို့နယ် အမှတ်(၁၁)အခြေခံပညာအထက်တန်းကျောင်းသို့သွားရောက်၍ ကျောင်းသား ကျောင်းသူများအား ၂၀၂၄-၂၀၂၅ ပညာသင်နှစ်အတွက် ကျောင်းအပ်နှံနေမှုကို လှည့်လည်ကြည့်ရှုအားပေးကြသည်။

ဆက်လက်၍ ပြည်ထောင်စုဝန်ကြီးသည် အမှတ်(၁၀) အခြေခံပညာအထက်တန်းကျောင်း၊ အမှတ်(၉) အခြေခံပညာအထက်တန်းကျောင်းနှင့် အမှတ်(၈) အခြေခံပညာအထက်တန်းကျောင်းများသို့သွားရောက်၍ ကျောင်းဥပမိရပ်ကောင်းမွန်ရေး ဆောင်ရွက်ထားရှိမှု၊ ကျောင်းဘောလုံးကွင်း ဆောင်ရွက်ထားမှု၊ စာသင်ခန်းအတွင်း ပြင်ဆင်ထားရှိမှု၊ အခြေခံပညာမူလတန်းအဆင့်၊ အခြေခံပညာအလယ်တန်းအဆင့်၊ အခြေခံပညာအထက်တန်းအဆင့်တို့အတွက် စာရိတ္တနှင့်ပြည်သူ့နီတိ၊ အနုပညာ၊ ကာယပညာနှင့် စာကြည့်တိုက်အပါအဝင် ဘာသာရပ်အလိုက် စာသင်ချိန်သတ်မှတ်ဆောင်ရွက်ထားရှိမှု အခြေအနေများကို လှည့်လည်ကြည့်ရှုစစ်ဆေးပြီး ၂၀၂၄-၂၀၂၅ ပညာသင်နှစ်အတွက် ကျောင်းအပ်နှံကြသည့် ကျောင်းသား ကျောင်းသူများနှင့် ကျောင်းသားမိဘများအား ရင်းရင်းနှီးနှီးနှုတ်ဆက်သည်။

ပညာရေးဝန်ကြီးဌာနအနေဖြင့် ကျောင်းအပ်နှံရေးသီတင်းပတ်အဖြစ် မေ ၂၃ ရက်မှ ဇွန် ၂ ရက်အထိ နိုင်ငံတစ်ဝန်းရှိ အခြေခံပညာကျောင်းများတွင် ကျောင်းအပ်နှံရေး လက်ခံဆောင်ရွက်သွားမည်ဖြစ်ပြီး ကျောင်းအပ်နှံသည့် ကလေးများအားလုံးကို ကျောင်းသုံးပြဋ္ဌာန်း ပုံနှိပ်စာအုပ်၊ ဗလာစာအုပ်၊ ခဲတံ၊ ဘောပင်တို့ကို အခမဲ့ဖြန့်ဝေပေး၍ မူလတန်းအဆင့် ကျောင်းသား ကျောင်းသူများအား ကျောင်းဝတ်စုံများပါ အခမဲ့ဖြန့်ဝေပေးလျက်ရှိသည်။

၂၀၂၄-၂၀၂၅ ပညာသင်နှစ်အတွက် မေ ၂၃ ရက်မှ ၂၇ ရက်အထိ အခြေခံပညာ ကျောင်းသားကျောင်းသူ စုစုပေါင်း ၅၁၆၀၀၁၉ ဦးထိ လာရောက်ကျောင်းအပ်နှံကြကြောင်း သိရသည်။ **သတင်းစဉ်**

တိုက်ကြီးမြို့နယ်၌ ကျောင်းအပ်နှံရေးနေ့အခမ်းအနား ကျင်းပ

တိုက်ကြီး မေ ၂၇

ရန်ကုန်တိုင်းဒေသကြီး တိုက်ကြီးမြို့နယ် ၂၀၂၄-၂၀၂၅ ပညာသင်နှစ် ကျောင်းအပ်နှံရေးနေ့ အခမ်းအနားကို ယနေ့နံနက် ၉ နာရီက တိုက်ကြီး(မြို့မ) အခြေခံပညာ အထက်တန်းကျောင်း ပညာရတနာခန်းမ၌ ကျင်းပသည်။

အခမ်းအနားတွင် ခရိုင်စီမံအုပ်ချုပ်ရေးအဖွဲ့ အဖွဲ့ဝင် (၁) ဒုတိယဗိုလ်မှူးကြီး စိုးမိုးကျော်က

အဖွင့်အမှာစကား ပြောကြားပြီး ခရိုင်ပညာရေးမှူး ဒေါ်စန္ဒာဦးက ကျောင်းအပ်နှံရေးနှင့်ပတ်သက်၍ ရှင်းလင်းဆွေးနွေးသည်။ ထို့နောက် ခရိုင်စီမံအုပ်ချုပ်ရေးအဖွဲ့ အဖွဲ့ဝင် (၁) ဒုတိယဗိုလ်မှူးကြီး စိုးမိုးကျော်နှင့်အဖွဲ့ဝင်များ၊ မြို့နယ်စီမံအုပ်ချုပ်ရေးအဖွဲ့ဥက္ကဋ္ဌ ဦးအောင်ကျော်စိုးနှင့် ဌာနဆိုင်ရာတာဝန်ရှိသူများက နိုင်ငံတော်မှ အခမဲ့ထောက်ပံ့သည့် မူလတန်းကျောင်းဝတ်စုံ၊ ဗလာစာအုပ်၊ ကျောင်းသုံးပုံနှိပ်စာအုပ်များ၊ ဘောပင်၊ ခဲတံများကို ကျောင်းသား ကျောင်းသူများအား ထောက်ပံ့ပေးအပ်၍ အလှူရှင်များက သက်ဆိုင်ရာ ကျောင်းအုပ်ကြီးများအား အလှူငွေများပေးအပ်သည်။ **ဉာဏ်ဟိန်း**

မုဒုံမြို့၌ ကျောင်းအပ်နှံရေးနေ့အခမ်းအနား ကျင်းပ

မုဒုံ မေ ၂၇

မွန်ပြည်နယ် မုဒုံမြို့နယ်တွင် ၂၀၂၄ - ၂၀၂၅ ပညာသင်နှစ် မြို့နယ်လုံးကျွတ် ကျောင်းအပ်နှံရေးနေ့အခမ်းအနားကို ယနေ့နံနက် ၉ နာရီက အမှတ်(၁)အခြေခံပညာအထက်တန်းကျောင်းရှိ ရှင်အရဟံခန်းမ၌ ကျင်းပသည်။

အခမ်းအနားတွင် ကျောင်းနေရေးဦးစီးကော်မတီဥက္ကဋ္ဌ မြို့နယ်အုပ်ချုပ်ရေးမှူး ဦးပြည်သိမ်းက အဖွင့်အမှာစကားပြောကြားသည်။ ထို့နောက် မြို့နယ်ပညာရေးမှူး တာဝန်ခံ ဒေါ်မို့မို့သိန်းက ကျောင်းအပ်နှံရေးလုပ်ငန်းများ ရှင်းလင်းတင်ပြသည်။

ဆက်လက်၍ ပညာရေးဝန်ကြီးဌာနမှ ကျောင်းသုံးပုံနှိပ်စာအုပ်စုံ ၃၂၇၅၀၊ ဗလာစာအုပ်ဒါဇင် ၃၁၂၈၀၊ ခဲတံ ၁၂၉၀၈ ဒါဇင်၊ ဘောပင် ၂၃၁၅ ဒါဇင်၊ ကျောင်းဝတ်စုံမူဆင့် ၂၄၂၀၁ စုံနှင့် ပညာရေးစေတနာရှင်များက ငွေကျပ် ၁၂၉၉ သိန်းကို ထောက်ပံ့လှူဒါန်းရာ တာဝန်ရှိသူများက လက်ခံရယူကြသည်။ မုဒုံမြို့နယ်တွင် အခြေခံပညာကျောင်းပေါင်း ၁၀၂ ကျောင်း၊ ဘုန်းတော်ကြီးသင်ပညာရေးကျောင်း နှစ်ကျောင်း၊ ကိုယ်ပိုင်ကျောင်း ငါးကျောင်းကို ဖွင့်လှစ်မည်ဖြစ်ပြီး KG တန်းမှ Grade-12 တန်းထိ ကျောင်းသား ကျောင်းသူ ၃၅၂၁၁ ဦးကို ကျောင်းအပ်လက်ခံသွားမည်ဖြစ်ကြောင်း သိရသည်။ **အောင်မျိုးသူ(ပြန်/ဆက်)**

၂၀၂၄-၂၀၂၅ ပညာသင်နှစ် ကျောင်းအပ်နှံရေးနေ့အခမ်းအနား လားရှိုးမြို့၌ ကျင်းပ

လားရှိုး မေ ၂၇

ရှမ်းပြည်နယ် (မြောက်ပိုင်း) ပြည်နယ်ပညာရေးမှူးရုံး (ရုံးခွဲ)၏ ၂၀၂၄-၂၀၂၅ ပညာသင်နှစ် ကျောင်းအပ်နှံရေးနေ့ အခမ်းအနားကို ယနေ့နံနက် ၁၀ နာရီက လားရှိုးမြို့ အမှတ်(၁)အခြေခံပညာအထက်တန်းကျောင်းရှိ မောဝ်ချယ်ရီခန်းမ၌ ကျင်းပသည်။

ဦးစွာ ကျောင်းအပ်နှံရေးနေ့ အခမ်းအနားကို ပြည်နယ်အစိုးရအုပ်ချုပ်ရေးအဖွဲ့ခွဲ (ရှမ်းမြောက်) ဥက္ကဋ္ဌ ဦးမြင့်သန်းဝင်း၊ ပြည်နယ်ဒုတိယရဲတပ်ဖွဲ့မှူး ရဲမှူးကြီး လှမင်း၊ လားရှိုးတက္ကသိုလ် ပါမောက္ခချုပ် ဒေါက်တာဌေးအောင်၊ ခရိုင်စီမံအုပ်ချုပ်ရေးအဖွဲ့ဥက္ကဋ္ဌ ဦးမျိုးမင်းထွန်း၊ ပြည်နယ်ပညာရေးမှူးရုံး (ရုံးခွဲ) မှ ပြည်နယ်ပညာရေးမှူး ဦးခင်မောင်ဌေးတို့က ဖဲကြိုးဖြတ်ဖွင့်လှစ်ပေးသည်။

ဆက်လက်၍ ခန်းမအတွင်း၌ အခမ်းအနားကျင်းပရာ ပြည်နယ်အစိုးရအုပ်ချုပ်ရေးအဖွဲ့ခွဲ (ရှမ်း

မြောက်)ဥက္ကဋ္ဌက အဖွင့်အမှာစကားပြောကြားပြီး တာဝန်ရှိသူများက ကျောင်းသုံးပုံနှိပ်စာအုပ်များ၊ ကျောင်းသုံးဗလာစာအုပ်များ၊ စာရေးကိရိယာများကို ထောက်ပံ့ပေးအပ်ရာ တာဝန်ရှိသူတို့က လက်ခံရယူကြသည်။

စိုင်းထွန်း(လားရှိုး)

၂၀၂၄-၂၀၂၅ ပညာသင်နှစ် အခြေခံပညာကျောင်းများ၌ ကျောင်းသား ကျောင်းသူများ ကျောင်းအပ်နှံမှု ဆက်လက်ဆောင်ရွက်

နေပြည်တော် မေ ၂၇

၂၀၂၄-၂၀၂၅ ပညာသင်နှစ်အတွက် အခြေခံပညာဦးစီးဌာနအောက်ရှိ အထက်တန်းအဆင့်၊ အလယ်တန်းအဆင့်နှင့် မူလတန်းအဆင့်ကျောင်းများကို ဇွန် ၃ ရက်တွင် စတင်ဖွင့်လှစ်မည်ဖြစ်ပြီး ကျောင်းအပ်နှံမှုသီတင်းပတ်အဖြစ် မေ ၂၃ ရက်မှ ဇွန် ၂ ရက်အထိ သတ်မှတ်၍ ကျောင်းသား ကျောင်းသူများအား ကျောင်းအပ်နှံမှု လက်ခံခြင်းများကို ဆောင်ရွက်လျက်ရှိသည်။

ထောက်ပံ့ပေးအပ်

ထိုသို့ဆောင်ရွက်လျက်ရှိရာ ယနေ့တွင်လည်း တိုင်းဒေသကြီးနှင့် ပြည်နယ်အသီးသီးရှိ အခြေခံပညာကျောင်းများအလိုက် ကျောင်းအုပ်ကြီးများ၊ ကျောင်းအုပ်ချုပ်မှုတာဝန်ခံများနှင့် ဆရာ ဆရာမများက ကျောင်းလာရောက်အပ်နှံသူ မိဘအုပ်ထိန်းသူများနှင့် ကျောင်းသား ကျောင်းသူများ အဆင်ပြေချောမွေ့စွာ ကျောင်းအပ်နှံနိုင်ရေး ဆောင်ရွက်ပေးကြပြီး ကျောင်းသား ကျောင်းသူများအတွက် ပညာရေးဝန်ကြီးဌာနမှ အခမဲ့ထောက်ပံ့ပေးအပ်သည့် စာရေးကိရိယာများနှင့် ကျောင်းသုံးစာအုပ်များကိုလည်း တစ်ပါတည်း ထောက်ပံ့ပေးအပ်ကြသည်။

ကျောင်းအပ်နှံရေးသီတင်းပတ်၏ ပဉ္စမရက်ဖြစ်သည့် ယနေ့အထိ တိုင်းဒေသကြီးနှင့် ပြည်နယ်အသီးသီးရှိ အခြေခံပညာကျောင်းများ၊ ကိုယ်ပိုင်ကျောင်းများနှင့် ဘုန်းတော်ကြီးသင်ပညာရေးကျောင်းများ၌ ကျောင်းအပ်နှံသူ ၅၁၆၀၀၁၉ ဦး ရှိပြီဖြစ်ကြောင်း သိရှိရသည်။ ထိုသို့ ကျောင်းအပ်နှံမှု လက်ခံဆောင်ရွက်နေသည့် ဆရာ ဆရာမများနှင့် ကျောင်းများ၏ လုံခြုံရေး၊ လာရောက်ကျောင်းအပ်နှံကြသည့် ကျောင်းသား ကျောင်းသူများနှင့် မိဘများ၏ လုံခြုံရေးအတွက်လည်း သက်ဆိုင်ရာ လုံခြုံရေးတာဝန်ရှိသူများနှင့် တာဝန်သိပြည်သူများက ပူးပေါင်းဆောင်ရွက်ပေးလျက်ရှိကြောင်း သိရသည်။

ယင်းသို့ အခြေခံပညာကျောင်းများတွင် ကျောင်းအပ်နှံနေမှုများကို ပညာရေးဝန်ကြီးဌာန ပြည်ထောင်စုဝန်ကြီး ဒေါက်တာညွန့်ဖေ၊ တိုင်းဒေသကြီးနှင့် ပြည်နယ်အသီးသီးမှ ဝန်ကြီးချုပ်များ၊ တိုင်းစစ်ဌာနချုပ်အသီးသီးမှ တိုင်းမှူးများ၊ ဒုတိယဝန်ကြီးများနှင့် ဌာနဆိုင်ရာ တာဝန်ရှိသူများက သွားရောက်ကြည့်ရှုအားပေးကြပြီး ကျောင်းသုံးပြဋ္ဌာန်းပုံနှိပ်စာအုပ်၊ ဗလာစာအုပ်၊ စာရေးကိရိယာများနှင့် ကျောင်းဝတ်စုံများ ထောက်ပံ့ပေးအပ်ကာ လိုအပ်သည်များ ပေါင်းစပ်ညှိနှိုင်း ဆောင်ရွက်ပေးကြကြောင်း သိရသည်။

သတင်းစဉ်

စစ်ကိုင်းတိုင်းဒေသကြီး မုံရွာမြို့၌ ၂၀၂၄-၂၀၂၅ ပညာသင်နှစ် တိုင်းဒေသကြီးအဆင့် ကျောင်းအပ်နှံရေးနေ့အခမ်းအနား ကျင်းပ

မုံရွာ မေ ၂၇

စစ်ကိုင်းတိုင်းဒေသကြီး ၂၀၂၄-၂၀၂၅ ပညာသင်နှစ် တိုင်းဒေသကြီးအဆင့် ကျောင်းအပ်နှံရေးနေ့ အခမ်းအနားကို ယနေ့နံနက်ပိုင်းတွင် မုံရွာမြို့ အမှတ်(၂)အခြေခံပညာ အထက်တန်းကျောင်းဝင်း အတွင်း၌ ကျင်းပသည်။

တက်ရောက်

အဆိုပါ အခမ်းအနားသို့ တိုင်းဒေသကြီး ဝန်ကြီးချုပ် ဦးမြတ်ကျော်၊ တိုင်းဒေသကြီး တရားသူကြီးချုပ်၊ တိုင်းဒေသကြီး အစိုးရအဖွဲ့ဝင်များ၊ တိုင်းဒေသကြီး/ခရိုင်/မြို့နယ် အဆင့်ဌာနဆိုင်ရာများ၊ မုံရွာမြို့ပေါ်ရှိ အခြေခံပညာကျောင်းများမှ ကျောင်းအုပ်ကြီးများ၊ ဆရာ ဆရာမများ၊ ကျောင်းသားမိဘများနှင့် ကျောင်းသားကျောင်းသူများ တက်ရောက်ကြသည်။

ဦးစွာ တိုင်းဒေသကြီး ဝန်ကြီးချုပ် ဦးမြတ်ကျော်၊ တိုင်းဒေသကြီး တရားသူကြီးချုပ် ဦးဇော်ထူး၊ တိုင်းဒေသကြီး လူမှုရေးရာဝန်ကြီး ဦးညွှန့်ဝင်းအောင်၊ တိုင်းဒေသကြီး ပညာရေးမှူးရုံးမှ ညွှန်ကြားရေးမှူး ဦးစိုးသိုက်တို့က ၂၀၂၄-၂၀၂၅ ပညာသင်နှစ် တိုင်းဒေသကြီး အဆင့် ကျောင်းအပ်နှံရေးနေ့ အခမ်းအနားကို ဖဲကြိုးဖြတ်ဖွင့်လှစ်ပေးကြပြီး စုပေါင်းမှတ်တမ်းတင် ဓာတ်ပုံရိုက်ကြသည်။

ဦးစွာ တိုင်းဒေသကြီးဝန်ကြီးချုပ် ဦးမြတ်ကျော်က အခြေခံပညာ တိုးတက် ပြောင်းလဲရေးတွင် အဓိက ပါဝင်သည့် ဆရာ ဆရာမများ၏ သင်ကြားမှုအရည်အသွေး၊ ဆရာ့အတတ်ပညာ အရည်အချင်း၊ ရုပ်ဝတ္ထုပစ္စည်းဖြစ်သည့် ကျောင်းတွင်း၊ကျောင်းပြင် သန့်ရှင်းသပ်ရပ်ရေးနှင့် ကျောင်းဥပဓိရုပ်ကောင်းမွန် လာစေရေးတို့ကို အမြဲတစေ ကြိုးစားနေရမည်ဖြစ်ကြောင်း ပြောကြားသည်။

ထောက်ပံ့

ယင်းနောက် တိုင်းဒေသကြီး ဝန်ကြီးချုပ်က ကျောင်းသား ကျောင်းသူများအတွက်ကျောင်းသုံး ပုံနှိပ်စာအုပ်များကိုလည်းကောင်း၊ တိုင်းဒေသကြီး တရားသူကြီးချုပ်က ဗလာစာအုပ်၊ ဘောပင်နှင့် ခဲတံများကို လည်းကောင်း၊ တိုင်းဒေသကြီး လူမှုရေးရာဝန်ကြီးက ကျောင်းဝတ်စုံများကို လည်းကောင်း၊ တိုင်းဒေသကြီး အစိုးရအဖွဲ့ အတွင်းရေးမှူးက တိုင်းဒေသကြီး ပညာရေးမှူးရုံးမှ ညွှန်ကြားရေးမှူးထံ ထောက်ပံ့ငွေများကိုလည်းကောင်း ထောက်ပံ့ပေးအပ်ခဲ့ကြကြောင်း သိရသည်။

တိုင်းဒေသကြီး(ပြန်/ဆက်)

ချင်းပြည်နယ်ဝန်ကြီးချုပ် ဒေါက်တာဝုန်ဆွန်းထန် ၂၀၂၄-၂၀၂၅ ပညာသင်နှစ် ပြည်နယ်အဆင့် ကျောင်းအပ်နှံရေးနေ့အခမ်းအနား တက်ရောက်

ဟားခါး မေ ၂၇

၂၀၂၄-၂၀၂၅ ပညာသင်နှစ် ပြည်နယ်အဆင့် ကျောင်းအပ်နှံရေးနေ့အခမ်းအနားကို ယနေ့နံနက် ၁၀ နာရီက ဟားခါးမြို့ ချင်းပြည်နယ်အစိုးရအဖွဲ့ရုံးရှိ ပြည်နယ်အထွေထွေအုပ်ချုပ်ရေးဦးစီးဌာန အစည်းအဝေးခန်းမ၌ ကျင်းပသည်။

အမှာစကားပြောကြား

ဦးစွာ ပြည်နယ်ဝန်ကြီးချုပ် ဒေါက်တာဝုန်ဆွန်းထန်က နိုင်ငံတော်အနေဖြင့် ကျောင်းနေအရွယ်ကလေးအားလုံး အခြေခံပညာသင်ယူဖို့အတွက် ကျောင်းသုံးပုံနှိပ်စာအုပ်များ၊ ဗလာစာအုပ်၊ ခဲတံစသည်များကို ထောက်ပံ့ပေးသကဲ့သို့ မိဘပြည်သူများအား အခက်အခဲဖြစ်စေမည့် ကျောင်းအတွက် ပေးသွင်းရမည့် ငွေကြေးများကို ကင်းလွတ်ခွင့်ရရှိပြီး အခမဲ့ပညာသင်ခွင့်ရအောင် ဆောင်ရွက်ပေးခဲ့ပါကြောင်း၊ ချင်းပြည်နယ်တွင် ကျောင်းနေသူ ကျောင်းသားဦးရေ ပိုမိုတိုးတက်လာရေးနှင့် အခြေခံပညာကျောင်းများ ယခင်နှစ်ကထက် ပိုပြီးဖွင့်လှစ်နိုင်ရေးတို့ကို မိဘပြည်သူများ၊ ဌာနဆိုင်ရာများ၊ ဒေသခံအာဏာပိုင်များက ဝိုင်းဝန်းကြိုးပမ်းကူညီဆောင်ရွက်ပေးသွားကြရန် တိုက်တွန်းအပ်ပါကြောင်း အမှာစကားပြောကြားသည်။

ထို့နောက် ပြည်နယ်ပညာရေးမှူး ဦးဘီကူးဒူက ကျောင်းအပ်နှံရေးနှင့်ပတ်သက်၍ ရှင်းလင်းတင်ပြပြီး နိုင်ငံတော်က အခမဲ့ထောက်ပံ့သည့် ပုံနှိပ်စာအုပ်များကို ပြည်နယ်ဝန်ကြီးချုပ် ဒေါက်တာဝုန်ဆွန်းထန်ကလည်းကောင်း ၊ ဗလာစာအုပ်များကို ပြည်နယ်လုံခြုံရေးနှင့် နယ်စပ်ရေးရာဝန်ကြီး ဗိုလ်မှူးကြီး သိန်းထွန်းအောင်က လည်းကောင်း၊ မူလတန်းအဆင့် ကျောင်းသား ကျောင်းသူများအတွက် ကျောင်းဝတ်စုံများကို ပြည်နယ်တိုင်းရင်းသားရေးရာဝန်ကြီး ဦးစိန်ထွန်းလှက လည်းကောင်း ပေးအပ်ကြပြီး ကျောင်းသား ကျောင်းသူများက လက်ခံရယူကြကာ အမှတ် (၁) အခြေခံပညာ အထက်တန်းကျောင်း ကျောင်းသား ကျောင်းသူများက "ပညာသည်သာ ရတနာ" သီချင်းကို သီဆိုကြ၍ ကျောင်းအပ်နှံရေးနေ့ အခမ်းအနားကို ရုပ်သိမ်းကာ ပြည်နယ်ဝန်ကြီးချုပ်က အခမ်းအနား တက်ရောက်လာကြသူများအား ရင်းနှီးစွာ နှုတ်ဆက်သည်။

ထောက်ပံ့ပေးအပ်

ယင်းနောက် ပြည်နယ်ဝန်ကြီးချုပ်က ဆရာ ဆရာမများမှ အတန်းအလိုက် ကျောင်းလက်ခံနေမှု အခြေအနေကို ကြည့်ရှုအားပေးပြီး ကျောင်းသား ကျောင်းသူများအတွက် နိုင်ငံတော်ကအခမဲ့ထောက်ပံ့သည့် ပုံနှိပ်စာအုပ်၊ ဗလာစာအုပ်၊ ခဲတံစသည့် ထောက်ပံ့ပစ္စည်းများကို ကျောင်းသား ကျောင်းသူများအား ပေးအပ်ခဲ့ကြောင်း သိရသည်။

ခရိုင် (ပြန်/ဆက်)

❂ **မင်းလှမြို့မှ**

ပျဉ်ကတိုးပင် ၅၀၀၀၊ ကုက္ကို ၁၀၀၀၊ စိန်ပန်းကြီး ၁၀၀၀၊ ဗာဒံ ၁၀၀၀၊ ခရေ၅၀၀၊ဒန့်သလွန်၅၀၀၊ ပေါက်ပန်းဖြူ ၅၀၀ စုစုပေါင်း ပျိုးပင် ၈၂၀၀၀ နှင့် အထူးပျိုးပင် ၉၁၀၀၊ ယခင် နှစ်ပျိုးပင်လက်ကျန် ၅၈၅၀ ကို ပျိုးထောင်ထားရှိကြောင်း သိရသည်။

သဘာဝပတ်ဝန်းကျင်ကို ထိန်းသိမ်းစေရန်နှင့် သစ်တောသစ်ပင်များ စိမ်းလန်းစိုပြည်စေရန်အတွက် မိုးကြိုသစ်ပင်စိုက်ပျိုးခြင်း၊ မိုးရာသီသစ်ပင် စိုက်ပျိုးခြင်း၊ လမ်းဘေးဝဲယာ သစ်ပင်စိုက်ပျိုးခြင်းတို့ကို ဆောင်ရွက်သွားမည်ဖြစ်ကြောင်း၊ မြေအစိုဓာတ်ရရှိချိန်တွင် ဒေသခံပြည်သူများ စိုက်ပျိုးနိုင်ရန် ပျိုးပင်များကို အခမဲ့ဖြန့်ဝေပေးမည်ဖြစ်ကြောင်း မြို့နယ်သစ်တောဦးစီးဌာနမှ သိရသည်။ **ပေါက်စ (မင်းလှ)**

သက်ရှည်ကျန်းမာဖို့ စားသုံးဆီကို တတ်နိုင်သမျှ လျှော့စားစို့

ပွင့်သောပန်းတိုင်းမွှေးစေဖို့ ကျောင်းအပ်နှံကြပါစို့

မေတ္တာမိုးနှင်း(ပဲခူး)

တိမ်စိုင်တိမ်လိပ်များ အုံ့မှိုင်းနေသကဲ့သို့ စိန်ပန်းနီနီများလည်း ဝေဆာပွင့်ဖူးနေချေပြီ။ သဘာဝတရားကို သိမြင်လိုက်ကတည်းက ရာသီစက်ဝန်းတစ်ပတ်လည်၍ အခြေခံပညာကျောင်းများ ဖွင့်တော့မည်ကို မိဘ၊ ဆရာနှင့် ကျောင်းသားကျောင်းသူများ သိကြလေသည်။ ၂၀၂၄-၂၀၂၅ ပညာသင်နှစ်အတွက် အခြေခံပညာကျောင်းများကို ၂၀၂၄ ခုနှစ် ဇွန်လ ၃ ရက်နေ့တွင် စတင်ဖွင့်လှစ်တော့မည်ဖြစ်သည်။ နိုင်ငံတော်က မေလ ၂၃ ရက်နေ့မှ ဇွန်လ ၂ ရက်နေ့အထိ ကျောင်းအပ်နှံရေး ရက်သတ္တပတ်အဖြစ် သတ်မှတ်ပေးထားပြီးဖြစ်သည်။ ယခုနှစ်ပညာသင်နှစ်အတွက်လည်း ပညာရေးဝန်ကြီးဌာနက ပညာရေးဝန်ထမ်းများ၊ ကျောင်းအုပ်များ၊ မြို့နယ်ပညာရေးမှူးများ၊ သင်ကြားရေးဝန်ထမ်းများကို သင်ကြားရေးဆိုင်ရာနှင့် အုပ်ချုပ်ရေးဆိုင်ရာ စွမ်းရည်မြှင့်သင်တန်းများကို စဉ်ဆက်မပြတ် ဖွင့်လှစ်သင်ကြားပေးပြီးဖြစ်သည်။ စာသင်ကျောင်းများအတွက် လိုအပ်သောအဆောက်အအုံများ၊ သင်ထောက်ကူပစ္စည်းများ၊ ကျောင်းသုံးစာအုပ်များ၊ ကျောင်းဝတ်စုံများ၊ ကျောင်းဖွံ့ဖြိုးမှု၊ ကျောင်းကျန်းမာရေး စသည့်လိုအပ်ချက်များကိုလည်း ဖြည့်ဆည်းဆောင်ရွက်နိုင်ရန် စီစဉ်ထားပြီးဖြစ်သည်။

ပညာ

ပညာနှင့်ပတ်သက်၍ အဓိပ္ပာယ်ဖွင့်ဆိုချက်အမျိုးမျိုးရှိသည်။ ပညာဟူသည့် ဝေါဟာရနှင့် စပ်လျဉ်း၍ "ပ" ကို အထူးထူးအပြားပြား၊ "ညာ"ကို သိခြင်းဟု အဓိပ္ပာယ်ဖွင့်ဆိုချက်လည်းရှိသည်။ စာပေကျမ်းဂန်လာအတိုင်း ဝိဇ္ဇာပညာ၊ သိပ္ပံနှင့် နည်းပညာ၊ အဆင့်မြင့်ပညာ၊ အသက်မွေးဝမ်းကျောင်းပညာ၊ လက်မှုပညာ၊ စာပေ၊ ဂီတ၊ ရုပ်ရှင် စသည့်အနုသုခုမပညာ စသည်ဖြင့်ဘာသာရပ်ဆိုင်ရာပညာရပ်များက မရေမတွက်နိုင်အောင် များပြားလှသည်။ ခြုံငုံဆိုရသော် အသိပညာ၊ အတတ်ပညာနှင့် လောကီ၊ လောကုတ္တရာပညာတို့ဟုသာ ဆိုရပါမည်။ ပညာဆိုသည်မှာ ပြုလုပ်သင့်၊ မပြုလုပ်သင့်သည်ကို ခွဲခြားသိခြင်း၊ အကြောင်းအကျိုး၊ အကောင်းအဆိုး ခွဲခြားသိမြင်ခြင်း၊ အခွင့်ကောင်းကြုံသည်၊ မကြုံသည်ရှိရာ၌ အခွင့်ကောင်းရှိလျှင် ဘာလုပ်သင့်သလဲ ဟူသောအသိရှိသည့် ပညာသည်သာလျှင် တကယ့်ရတနာအစစ်ဖြစ်ကြောင်း ပါမောက္ခချုပ် ဆရာတော် ဒေါက်တာ နန္ဒမာလာဘိဝံသက ဟောကြားထားပါသည်။ ထို့ကြောင့် "မြတ်စွာဘုရားက ရတနာအစစ်ဆိုသည်မှာ စိန်တွေ၊ ရွှေတွေ၊ ပတ္တမြားတွေမဟုတ်ဘဲ "ပညာနရာနံ ရတနံ"၊ "အသိပညာသည်သာ လူရဲ့ရတနာ" လို့ ဆိုတယ်"ဟူ၍ ဟောကြားတော်မူခဲ့သည်။

ပညာဖြင့် အသက်မွေးသောသူသည် မြတ်သော အသက်မွေးခြင်းဖြစ်သည်။ ပညာသည် အကျိုးအပြစ်ကို ခွဲခြားနိုင်သည်ဟု ရှင်မဟာရဋ္ဌသာရ၏ ဆုံးမစာတွင် ဖော်ပြထားပေသည်။ ပညာမဲ့သောသူသည် အကျိုးအပြစ်ကို ခွဲခြားမသိသကဲ့သို့ စီးပွားဥစ္စာရှာဖွေသော်လည်း လိုသလောက်မအောင်မြင်ဘဲ မျက်ကန်းတစ်ယောက်သို့သာ ဖြစ်နေပေလိမ့်မည်။ ပညာသည် လူသားတို့၏ ဘဝခရီးလမ်းအတွက် ပဲ့ကိုင်ရှင်တစ်ဦးပင် ဖြစ်သည်။ ငွေကြေးကြွယ်ဝမှု၊ ရုပ်ရည်လှပမှုတို့သည် ပတ်ဝန်းကျင်နှင့် သဟဇာတဖြစ်ခဲ့လျှင်လည်း အပြည့်အဝစိတ်ချမ်းသာမည်မဟုတ်ပါ။ ပညာဖြင့်ပြည့်စုံမှသာ လူသားတိုင်းနှင့် သဟဇာတဖြစ်၍ စိတ်ချမ်းသာမှု အပြည့်အဝရရှိမည်သာဖြစ်ပေသည်။ ထို့ကြောင့် ပညာကို လူသားတိုင်း တတ်မြောက်အောင် သင်ယူလေ့လာကြရပေမည်။

မွန်ပြည်နယ် ကျိုက်ထိုမြို့နယ်တွင် ၂၀၂၄-၂၀၂၅ ပညာသင်နှစ် အခြေခံပညာကျောင်းများတွင် ကျောင်းအပ်နှံခြင်းကို စတင်လက်ခံပေးလျက်ရှိစဉ်။

ယနေ့ပညာရေး

ပညာရေးလောကတွင် "ကျောင်းနေပျော်၍ စာတော်ရမည်" ဟူသောအချက်သည် အဓိကကျပါသည်။ စာသင်၊ စာကျက်၊ စာဖတ်၊ စာရေးဟူသည်နှင့် စိတ်ပါဝင်စားမှုမရှိဘဲ ပညာသင်ယူနေပါက ထူးခြားသောအကျိုး ရရှိမည်မဟုတ်ပေ။ ပညာတစ်ခုတည်းကိုသာ သင်အံနေလျှင်လည်း ဗလငါးတန် ဖွံ့ဖြိုးမည်မဟုတ်ပေ။ ဗလငါးတန်ပြည့်စုံသော ကျောင်းသား ကျောင်းသူများဖြစ်မှသာလျှင် အနာဂတ်နိုင်ငံတော်သစ်ကြီး သာယာဝပြောပေလိမ့်မည်။ လူငယ်များသည် အနာဂတ်၏ ဦးဆောင်သူများဖြစ်သည်။ ခေတ်မီဖွံ့ဖြိုးခြင်းသည် လူငယ်များအပေါ်တွင် မူတည်ပေသည်။ ထို့ကြောင့်ပင် လူငယ်များကို ပြုစုပျိုးထောင်ရေး၌ နိုင်ငံတော်အစိုးရက တစ်တပ်တစ်အား ကူညီဆောင်ရွက်နိုးဆော်လျက်ရှိနေခြင်းဖြစ်သည်။ ပညာရေးကဏ္ဍတွင်လည်း ကျောင်းနေပျော်၍ စာတော်သောသူများဖြစ်စေရန်နှင့် ဗလငါးတန်ပြည့်စုံကြစေရန် သင်ကြားမှု၊ သင်ယူမှုများကို အကောင်းဆုံးပြုပြင်ပြောင်းလဲ စီမံထားရှိပေသည်။

စနစ်သစ်အခြေခံပညာရေးသင်ခန်းစာများကို အတွေးအခေါ်ပိုင်း၊ အတတ်ပညာပိုင်း ဦးစားပေးစနစ်ဖြင့် ဆွေးနွေးသင်ကြားစစ်ဆေးသွားမည်ဖြစ်သည်။ အနာဂတ်လူငယ်များ ဆက်လက်လျှောက်လှမ်းရမည့်ဘဝခရီးနှင့် အလုပ်ခွင်အတွက် ၂၁ ရာစုကျွမ်းကျင်မှုများ (21st Century Skills) နှင့် ကိုယ်ရည်ကိုယ်သွေးကျွမ်းကျင်မှုများ (Soft Skills) လိုအပ်ပါသည်။ သင်ယူမှုအတွက် လိုအပ်သော ကျွမ်းကျင်မှုများကို C - ၅ လုံး (5 C's) ဟု သတ်မှတ်ထားပါသည်။ ယင်း C- ၅ လုံးမှာ ပူးပေါင်းဆောင်ရွက်ခြင်း/ အုပ်စုဖြင့် လုပ်ငန်းဆောင်ရွက်ခြင်း (Collaboration/ Group Work)၊ ဆက်သွယ်ပြောဆိုခြင်း (Communication)၊ လေးနက်စွာ ဆန်းစစ်ဝေဖန်ခြင်းနှင့် ပြဿနာဖြေရှင်းခြင်း (Critical Thinking and Problem Solving)၊ တီထွင်ဖန်တီးခြင်း (Creativity and Inovation)၊ နိုင်ငံသားကောင်းစိတ်ဓာတ်ရှိခြင်း (Citizenship)တို့ဖြစ်သည်။ ထို C - ၅ လုံးကျွမ်းကျင်မှုများ ရရှိအောင် သင်ကြားပေးခြင်းဖြင့် ကျောင်းသားလူငယ်များကို အုပ်စုဖြင့် လုပ်ငန်းပြီးမြောက်အောင်မြင်အောင် ဆောင်ရွက်တတ်ပြီး အတွေးအခေါ်များ မျှဝေခြင်းနှင့် အဖြေရအောင် ညှိနှိုင်းရှာဖွေတတ်ခြင်း၊ အတွေးအခေါ်အယူအဆသစ်များရှာဖွေခြင်း (self control)နှင့် သင်ခန်းစာများကို ကိုယ်တိုင်တွေးခေါ်နိုင်ခြင်း (self education) ကျွမ်းကျင်မှုများ ရရှိမည်ဖြစ်သည်။

နိုင်ငံဖွံ့ဖြိုးမှုအတွက်ပညာအုတ်မြစ်

နိုင်ငံအားလုံးသည် ပညာအုတ်မြစ်အခြေခံနှင့် ဖွံ့ဖြိုးတိုးတက်အောင် တည်ဆောက်နေကြရသည်။ တိုးတက်သည့်နိုင်ငံအားလုံး၌ ပညာရေးရေချိန် ပိုမိုမြင့်မားလာသည်ကို တွေ့ကြရသည်။ ပညာရေးအားနည်းမှုနှင့်အတူ ဆင်းရဲမွဲတေမှု၊ ရောဂါဘယထူပြောမှု၊ အကြမ်းဖက်မှု၊ ပြည်တွင်းစစ်၊ မငြိမ်းချမ်းမတည်ငြိမ်မှု စသည်တို့မှာ အနည်းနှင့်အများ ဆက်စပ်နေသည်။

မြန်မာနိုင်ငံတွင် ငြိမ်းချမ်းရေးအနေအထား၊ စီးပွားရေး၊ ကျန်းမာရေး စသည့်အခြေအနေများကြားထဲမှ ပညာသင်ကြားခွင့်ရှိသူတိုင်း ပညာသင်ကြားခွင့်ရရှိနိုင်ရန် သက်ဆိုင်ရာတာဝန်ရှိသူများက တိုက်တွန်းလှုံ့ဆော်လျက်ရှိသည်။ ခြိမ်းခြောက်မှု၊ စိန်ခေါ်မှုများစွာကိုရင်ဆိုင်ပြီး ပညာရည်မြင့်မားစေရန် အင်တိုက်အားတိုက် ဆောင်ရွက်နေကြပေသည်။ ယနေ့မျက်မှောက်ကာလသည် နည်းပညာများ အရှိန်အဟုန်ဖြင့်တိုးတက်လာနေပြီ ဖြစ်သည်။ ထိုနည်းပညာခေတ်ကို အမီလိုက်နိုင်ရန်အတွက် ပညာတတ်မြောက်အောင် သင်ယူကြရမည်ဖြစ်သည်။ ပညာမရှိလျှင် ခေတ်နောက်ကျ ကျန်မည်မှာ သေချာပါသည်။ ခေတ်နောက်ကျ ကျန်နေသည့် လူဦးရေ များပြားလာသည်နှင့်အမျှ နိုင်ငံတော်ဖွံ့ဖြိုးတိုးတက်မှုသည်လည်း နောက်ကျမည်မှာ မလွဲကေန်ပင်ဖြစ်ပေသည်။ ပညာခေတ်တွင် ပညာတတ်များများရှိမှသာလျှင် ခေတ်မီတိုးတက်သော နိုင်ငံတော်သစ်ဆီသို့ အမြန်ရောက်ရှိမည် ဖြစ်ပေသည်။

ကျောင်းအပ်နှံကြစို့

လူ့လောကတွင် လူသားတိုင်းသည် ဝမ်းစာရေးအတွက် အသက်မွေးဝမ်းကျောင်းပြုကြရသည်။ ကာယလုပ်သားနှင့် ဉာဏလုပ်သားဟူ၍ နှစ်မျိုးနှစ်စားဖြင့် ကွဲပြားစွာလုပ်ကိုင်ကြရသည်။ မည်သို့ပင်ဆိုစေကာမူ လုပ်သားတိုင်းတွင် ပညာတတ်သူကသာ ပင်ပန်းဆင်းရဲမှု သက်သာပေလိမ့်မည်။ "ပညာဟူသည် မြတ်ရွှေအိုး"ဟု ဆိုရခြင်းမှာ အတတ်ပညာ၊ အသိပညာများနှင့် ပြည့်စုံပါက တစ်သက်တာအတွက် စိုးရိမ်ကြောင့်ကြမှုနည်းပါးစွာဖြင့် ပင်ပန်းဆင်းရဲမှုမရှိဘဲ လုပ်ကိုင်စားသောက်နိုင်ခြင်းကို ဆိုလိုပေသည်။ အသိပညာရှိမှသာလျှင် အတတ်ပညာကို လေ့လာနိုင်စွမ်းရှိမည်။ အသိပညာ၊ အတတ်ပညာ ပြည့်စုံမှသာလျှင် အရာရာကို စဉ်းစားဆုံးဖြတ်နိုင်စွမ်းရှိပြီး မိမိသာမက မိမိပတ်ဝန်းကျင်ကိုလည်း အလှဆင်နိုင်ပေလိမ့်မည်။ လောကီ၊ လောကုတ္တရာနှစ်ဖြာအတွက်လည်း စိတ်ချမ်းသာမှုရနိုင်ပေလိမ့်မည်။

ယနေ့နိုင်ငံတော်က လူငယ်များကို အလေးထား၍ ပြုစုပျိုးထောင်ပေးလျက်ရှိသည်။ ကျောင်းနေပျော်၍ စာတော်သောသူများဖြစ်စေရန် ဘက်ပေါင်းစုံမှ ဆောင်ရွက်ပေးလျက်ရှိနေပေသည်။ မိဘများကလည်း မိမိတို့၏ သားသမီးများအား ယဉ်ကျေးလိမ္မာ၍ ထူးချွန်ထက်မြက်သော လူတော်လူကောင်းများဖြစ်စေရန် ပညာသင်ကြားနိုင်အောင်ဆိုဆုံးမ၍ တိုက်တွန်းကြရမည်။ မိမိကိုယ်ပိုင်အသိဉာဏ်ဖြင့် အကောင်းအဆိုး ဝေဖန်ပိုင်းခြားနိုင်ရန် အတတ်ပညာ၊ အသိပညာများကိုသင်ယူရန် နည်းလမ်းပြကြရမည်။ အနာဂတ်၏ အောင်မြင်သူတစ်ယောက်ဖြစ်စေရန် ပညာရေးကိုဦးစားပေးကြရမည်။ စာအုပ်စာပေ၌ ချစ်ခင်မြတ်နိုးတတ်စေရန် လမ်းညွှန်မှုပေး၍ ပညာသင်ချင်စိတ်ဖြစ်ပေါ်ရန် သွန်သင်ကြရမည်။ သာယာသော အနာဂတ်လူ့ဘောင်တစ်ခု၊ ခေတ်မီနိုင်ငံတော်သစ်တစ်ခု တည်ဆောက်ရန်အတွက် အနာဂတ်သားကောင်း သမီးကောင်းရတနာများကို မြေတောင်မြှောက်၍ မွေးထုတ်ကြရမည်ဖြစ်သည်။ ပွင့်သောပန်းတိုင်းလှ၍ လှသောပန်းတိုင်းမွှေးစေချင်ပါသည်။ မွှေးသောပန်းရနံ့တို့ ဤကမ္ဘာမြေပေါ် လွှမ်းခြုံနိုင်ရန် မိမိတို့၏ မျိုးဆက်သစ်များကို ကျောင်းအပ်နှံကြပါစို့ဟု တိုက်တွန်းရေးသားလိုက်ရပါသည်။ ။

ကိုးကား -

မြန်မာ့စွယ်စုံကျမ်း အတွဲ(၁၃)

ကျောင်းအပ်နှံရေးစီမံချက်များ

❛ ယနေ့နိုင်ငံတော်က လူငယ်များကို အလေးထား၍ ပြုစုပျိုးထောင်ပေးလျက်ရှိသည်။ ကျောင်းနေပျော်၍ စာတော်သောသူများဖြစ်စေရန် ဘက်ပေါင်းစုံမှ ဆောင်ရွက်ပေးလျက်ရှိနေပေသည်။ မိဘများကလည်း မိမိတို့၏ သားသမီးများအား ယဉ်ကျေးလိမ္မာ၍ ထူးချွန်ထက်မြက်သော လူတော်လူကောင်းများဖြစ်စေရန် ပညာသင်ကြားနိုင်အောင်ဆိုဆုံးမ၍ တိုက်တွန်းကြရမည်။ မိမိကိုယ်ပိုင်အသိဉာဏ်ဖြင့် အကောင်းအဆိုး ဝေဖန်ပိုင်းခြားနိုင်ရန် အတတ်ပညာ၊ အသိပညာများကိုသင်ယူရန် နည်းလမ်းပြကြရမည်။ အနာဂတ်၏ အောင်မြင်သူတစ်ယောက်ဖြစ်စေရန် ပညာရေးကိုဦးစားပေးကြရမည်။ စာအုပ်စာပေ၌ ချစ်ခင်မြတ်နိုးတတ်စေရန် လမ်းညွှန်မှုပေး၍ ပညာသင်ချင်စိတ်ဖြစ်ပေါ်ရန် သွန်သင်ကြရမည်။ သာယာသောအနာဂတ်လူ့ဘောင်တစ်ခု၊ ခေတ်မီနိုင်ငံတော်သစ်တစ်ခု တည်ဆောက်ရန်အတွက် အနာဂတ်သားကောင်း သမီးကောင်းရတနာများကို မြေတောင်မြှောက်၍ မွေးထုတ်ကြရမည်ဖြစ် ❜

မြန်မာနိုင်ငံအမျိုးသားလူ့အခွင့်အရေးကော်မရှင် သတင်းထုတ်ပြန်ချက်အမှတ် (၄/ ၂၀၂၄)

၁။ ကလေးသူငယ်များသည် အနာဂတ်ကာလ နိုင်ငံ့တာဝန်ကို ပခုံးပြောင်း တာဝန်ယူ၍ လက်ဆင့်ကမ်းထမ်းဆောင်ကြမည့်သူများဖြစ်ပါသည်။ နိုင်ငံဖွံ့ဖြိုးတိုးတက်မှုသည် အဆိုပါကလေးသူငယ်များ၏ပညာရည်ဖွံ့ဖြိုးတိုးတက်မှုအပေါ်တွင် များစွာမူတည်ပါသည်။ ပညာသင်ကြားခွင့် ဆုံးရှုံးခြင်းသည် ကလေးသူငယ်ကိုယ်တိုင်နှင့် နိုင်ငံ့အနာဂတ်အတွက်ပါ ထိခိုက်သက်ရောက်မှုများ ဖြစ်ပေါ်စေနိုင်ပါသည်။

၂။ ပညာသင်ကြားခွင့်သည် ကလေးသူငယ်များအတွက် မူလအခွင့်အရေးတစ်ရပ်ဖြစ်ပါသည်။ ကမ္ဘာ့လူ့အခွင့်အရေးကြေညာစာတမ်း အပိုဒ် (၂၆) တွင် "လူတိုင်းတွင် ပညာသင်ယူခွင့်ရှိသည်" ဟု ဖော်ပြထားပါသည်။ ပြည်ထောင်စုသမ္မတမြန်မာနိုင်ငံတော် ဖွဲ့စည်းပုံအခြေခံဥပဒေ (၂၀၀၈) ပုဒ်မ ၃၆၆ (က) တွင်လည်း "နိုင်ငံသားတိုင်းသည် နိုင်ငံတော်က ချမှတ်ထားသော ပညာရေးဆိုင်ရာ မူဝါဒများနှင့်အညီ ပညာသင်ကြားပိုင်ခွင့်ရှိသည်" ဟု ပြဋ္ဌာန်းထားသည့်အားလျော်စွာ ကျောင်းနေအရွယ် ကလေးတိုင်း ပညာသင်ကြားခွင့်ရရှိနိုင်ရေးနှင့် လက်လှမ်းမီသည့် ဘက်စုံပညာရေးစနစ်ကို အခြေခံပညာမှစ၍ စနစ်တကျ မြှင့်တင်ဆောင်ရွက်နေသည်ကို တွေ့ရှိရပါသည်။

၃။ ယခုအချိန်သည် ၂၀၂၄-၂၀၂၅ ပညာသင်နှစ်အတွက် ကျောင်းအပ်နှံရေး သီတင်းပတ်ကာလဖြစ်ရာ မသန်စွမ်းကလေးသူငယ်များနှင့် အကြောင်းအမျိုးမျိုးကြောင့် ပညာသင်ကြားခွင့် ဆုံးရှုံးနေရသည့် ကလေးများအပါအဝင် ကျောင်းနေအရွယ်ကလေးတိုင်း မည်သူတစ်ဦးတစ်ယောက်မျှ မကျန်ရှိစေဘဲ မိဘများ၊ တရားဝင်အုပ်ထိန်းသူများ၊ မိသားစုဝင်များနှင့် သက်ဆိုင်သူများအားလုံးက ကလေးများ၏ အကောင်းဆုံးအကျိုးစီးပွားကို အဓိကထည့်သွင်းစဉ်းစား၍ အချိန်မီ ကျောင်းအပ်နှံနိုင်ရေး ဝိုင်းဝန်းကြိုးပမ်းဆောင်ရွက်ကြပါရန် မြန်မာနိုင်ငံ အမျိုးသားလူ့အခွင့်အရေးကော်မရှင်က အလေးအနက် တိုက်တွန်းအပ်ပါသည်။

မြန်မာနိုင်ငံအမျိုးသားလူ့အခွင့်အရေးကော်မရှင်
ရက်စွဲ၊ ၂၀၂၄ ခုနှစ်၊ မေလ ၂၇ ရက်

ခရစ်ကက်နည်းပြနှင့် ဒိုင်(အဆင့်မြင့်)မွမ်းမံသင်တန်းအမှတ်စဉ်(၁/၂၀၂၄) သင်တန်းဖွင့်ပွဲအခမ်းအနားကျင်းပ

နေပြည်တော် မေ ၂၇

အားကစားနှင့်လူငယ်ရေးရာဝန်ကြီးဌာနနှင့် မြန်မာနိုင်ငံခရစ်ကက်အဖွဲ့ချုပ်တို့ ပူးပေါင်း ဖွင့်လှစ်သည့် ခရစ်ကက်နည်းပြနှင့် ဒိုင်(အဆင့်မြင့်) မွမ်းမံသင်တန်းအမှတ်စဉ်(၁/၂၀၂၄) သင်တန်းဖွင့်ပွဲအခမ်းအနားကို ယနေ့နံနက် ၉ နာရီတွင် နေပြည်တော် အားကစားလေ့ကျင့်ရေးစခန်းရှိ Multipurpose Hall ၌ ကျင်းပသည်။

တက်ရောက်

သင်တန်းဖွင့်ပွဲအခမ်းအနားသို့ အားကစားနှင့် လူငယ်ရေးရာဝန်ကြီးဌာန ပြည်ထောင်စုဝန်ကြီး ဦးမင်းသိန်း၏၊ ဒုတိယဝန်ကြီးများ၊ ညွှန်ကြားရေးမှူးချုပ်များ၊ မြန်မာနိုင်ငံ ခရစ်ကက်အဖွဲ့ချုပ်ဥက္ကဋ္ဌနှင့် တာဝန်ရှိပုဂ္ဂိုလ်များ၊ ဌာနဆိုင်ရာတာဝန်ရှိသူများ၊ သင်တန်းသား သင်တန်းသူများ တက်ရောက်ကြသည်။

အခမ်းအနားတွင် ပြည်ထောင်စုဝန်ကြီးက ယခုသင်တန်းသို့ တက်ရောက်လာကြသည့် သင်တန်းသား သင်တန်းသူများအနေဖြင့် မိမိတို့ တာဝန်ကျရာဒေသများတွင် ခရစ်ကက်အားကစားနည်း ပြန့်ပွားစေရန်အတွက် မျိုးဆက်သစ်ခရစ်ကက် အားကစားသမားများကို ရှာဖွေစုဆောင်းပြီး လေ့ကျင့်သင်ကြားပေးရန်လိုကြောင်း၊ ယခုကဲ့သို့ နည်းပြနှင့် ဒိုင်သင်တန်းများကို ဖွင့်လှစ်ပေးခြင်းဖြင့် အချိန်နှင့်တစ်ပြေးညီ တိုးတက်ပြောင်းလဲနေသည့် ဥပဒေ၊ နည်းဥပဒေ၊ စည်းမျဉ်း စည်းကမ်းများကို အချိန်တိုအတွင်း သိရှိလေ့လာခွင့် ရရှိမည်ဖြစ်ကြောင်း၊ နိုင်ငံတကာအားကစားပြိုင်ပွဲများတွင် လက်ရှိကျင့်သုံးနေသည့် Rules and Regulations များကို အလွယ်တကူ သိရှိနားလည်လာမည် ဖြစ်ကြောင်း၊ သင်တန်းသား သင်တန်းသူများအနေဖြင့် သင်တန်းမှ စာတွေ့ လက်တွေ့သင်ကြားပို့ချပေးသည့် သင်ခန်းစာများကို သင်ယူလိုစိတ်အပြည့်အဝဖြင့် သေချာစွာလေ့လာသင်ယူပြီး ၂၀၂၅ ခုနှစ်တွင် ထိုင်းနိုင်ငံက အိမ်ရှင်အဖြစ်လက်ခံကျင်းပမည့် (၃၃)ကြိမ်မြောက် အရှေ့တောင်အာရှအားကစားပြိုင်ပွဲတွင် ခရစ်ကက်အားကစားနည်းဖြင့် ရွှေတံဆိပ်များစွာ ရယူပေးနိုင်ရန် ကြိုးစားဆောင်ရွက်သွားကြစေလိုကြောင်း တိုက်တွန်းပြောကြားကာ ဖွင့်ပွဲအခမ်းအနားကို ရုပ်သိမ်းလိုက်သည်။

ခရစ်ကက်နည်းပြနှင့် ဒိုင်(အဆင့်မြင့်)မွမ်းမံသင်တန်းအမှတ်စဉ်(၁/၂၀၂၄)ကို မေ ၂၇ ရက် မှ ဇွန် ၇ ရက်အထိ ဖွင့်လှစ်သင်ကြားသွားမည်ဖြစ်ကြောင်းနှင့် သင်တန်းသို့ သင်တန်းသား သင်တန်းသူ ၂၉ ဦး တက်ရောက်ကြကြောင်း သိရသည်။

သတင်းစဉ်

နိုင်ငံတော်အစိုးရက ဆော်ဒီအာရေဗျနိုင်ငံ ရီရတ်ဒ်မြို့တွင် အခက်အခဲကြုံတွေ့နေရသည့် မြန်မာနိုင်ငံသူတစ်ဦးအား အမိနိုင်ငံသို့ ပြန်လည်ခေါ်ဆောင်

ရန်ကုန် မေ ၂၇

နိုင်ငံတော်အစိုးရအနေဖြင့် ပြည်ပတွင်ရောက်ရှိနေသည့် အမိနိုင်ငံသားများ အခက်အခဲကြုံတွေ့နေရပါက နိုင်ငံသားများအပေါ် အလေးအနက်တန်ဖိုးထားသည့်အနေဖြင့် မည်သို့သောအခြေအနေတွင် တွေ့ကြုံရသည့်တိုင် မြန်မာသံရုံးနှင့် သက်ဆိုင်ရာသံရုံးများချိတ်ဆက်ပြီး အမိနိုင်ငံသားများ မြန်မာနိုင်ငံသို့ အေးချမ်းလုံခြုံစွာ အမြန်ဆုံးပြန်လည်ရောက်ရှိနိုင်ရန် ဆောင်ရွက်ပေးလျက်ရှိသည်။

ထိုသို့ဆောင်ရွက်ပေးလျက်ရှိရာ ဆော်ဒီအာရေဗျနိုင်ငံ ရီရတ်ဒ်မြို့တွင် အခက်အခဲ ကြုံတွေ့နေရသည့် မြန်မာနိုင်ငံသူတစ်ဦးအား အမိနိုင်ငံသို့ အမြန်ဆုံး ပြန်လည်ပို့ဆောင်နိုင်ရန် မြန်မာသံရုံးအနေဖြင့် ရီရတ်ဒ်မြို့ရှိ အာဏာပိုင်များနှင့်ညှိနှိုင်း၍ နိုင်ငံတော်က ပြန်လည်ခေါ်ဆောင်နိုင်ခဲ့ရာ မြန်မာနိုင်ငံသူ မမေဖြူလတ်သည် မေ ၂၆ ရက်က ဆော်ဒီအာရေဗျနိုင်ငံ ရီရတ်ဒ်မြို့မှ ဒေသစံတော်ချိန် ည ၈ နာရီတွင် လေကြောင်းခရီးစဉ်ဖြင့် ထွက်ခွာခဲ့ပြီး ဒူဘိုင်းမြို့နှင့် နယူးဒေလီမြို့တို့မှတစ်ဆင့် ရန်ကုန်မြို့သို့ ယနေ့ ညနေ ၄ နာရီတွင် ရောက်ရှိခဲ့သည်။

မြန်မာနိုင်ငံသူ မမေဖြူလတ်သည် ရီရတ်ဒ်မြို့တွင် အလုပ်လုပ်ကိုင်စဉ် အိမ်ရှင်နှင့်အဆင်မပြေမှုကြောင့် ဒူဘိုင်းမြို့အေးဂျင့်ရုံးသို့ ပြန်ပို့ပေးရန် တောင်းဆိုခဲ့ရာ ခွင့်မပြုသည့်အတွက် ထိုအိမ်မှ ထွက်ပြေးစဉ် လမ်း၌ ပါကစ္စတန်လူမျိုးနှစ်ဦးနှင့် တွေ့ဆုံ၍ အခြားအိမ်တစ်အိမ်သို့ ပို့ဆောင်ခဲ့သောကြောင့် ထိုအိမ်တွင် နှစ်လကျော်အလုပ်လုပ်ကိုင်ခဲ့ရပြီး အိမ်ရှင်အား ဒူဘိုင်းမြို့သို့ ပြန်လည်ပို့ဆောင်ပေးရန် တောင်းဆိုခဲ့ရာ လေဆိပ်သို့ပို့ဆောင်ပေးခဲ့သဖြင့် လေဆိပ်တွင် ၁၂ ရက်ကြာ နေထိုင်ခဲ့ရကာ King Khalid International Airport မှ လေဆိပ်တာဝန်ခံအရာရှိက လေဆိပ်တွင် ရောက်ရှိနေသော မြန်မာနိုင်ငံသူ မမေဖြူလတ်အား လာရောက်ခေါ်ဆောင်ပေးနိုင်ပါရန် မြန်မာသံရုံးသို့ ဆက်သွယ်ပြောကြားလာ၍ မမေဖြူလတ်အား မေ ၁၀ ရက်၌ လေဆိပ်တွင် သွားရောက်ခေါ်ဆောင်၍ မြန်မာသံရုံးတွင် နေရာထိုင်ခင်း၊ အစားအသောက်နှင့် လိုအပ်သောကူညီမှုများကို စီစဉ်ဆောင်ရွက်ပေးခဲ့သည်။ မြန်မာနိုင်ငံသူ မမေဖြူလတ်အား ဆော်ဒီအာရေဗျနိုင်ငံမှ အမြန်ဆုံးပြန်လည်ထွက်ခွာနိုင်ရန် သက်ဆိုင်ရာတာဝန်ရှိသူများနှင့် ညှိနှိုင်းဆောင်ရွက်ပေးခဲ့ရာ ပြန်လည်ထွက်ခွာခွင့်(Exit Permit) ရရှိခဲ့ပြီး ယနေ့ညနေပိုင်းတွင် ရန်ကုန်မြို့သို့ အဆင်ပြေချောမွေ့စွာ ရောက်ရှိခဲ့ခြင်းဖြစ်သည်။

ဆော်ဒီအာရေဗျနိုင်ငံ ရီရတ်ဒ်မြို့တွင် အခက်အခဲကြုံတွေ့ခဲ့ရမှုအား မမေဖြူလတ်က "ကျွန်မက ပဲခူးမြို့မှာနေပါတယ်။ ကျွန်မမှာကလေးလည်းရှိတဲ့အတွက် ပြည်ပမှာလုပ်ခလစာများတယ်ဆိုတဲ့ ဆက်သွယ်မှုနဲ့ ရောက်ရှိသွားတာပါ။ ဟိုရောက်တော့ အစားအသောက်မမှန်တာ၊ အိပ်ချိန်နည်းတာ၊ ဘာသာစကားနားမလည်တာနဲ့ လစာတောင်းရာမှာ အခက်အခဲမျိုးစုံကြုံရပါတယ်။ နောက်တစ်အိမ်ကို ရောက်တော့ အလုပ်ဆက်လုပ်လို့ မရတော့တာကြောင့် ကျွန်မကိုလေဆိပ်မှာပို့ပေးခဲ့တယ်။ လေဆိပ်မှာ ၁၀ ရက်ကြာတော့ အမိနိုင်ငံကိုပြန်မရောက်တော့ဘူးလို့ထင်ထားတာ လေဆိပ်ဝန်ထမ်းတွေက မြန်မာသံရုံးကိုဆက်သွယ်ပေးတော့ ချက်ချင်းလာရောက်ခေါ်ဆောင်တဲ့အတွက် အတိုင်းမသိဝမ်းမြောက်ဝမ်းသာဖြစ်ခဲ့ရပါတယ်။ သံရုံးကိုရောက်ချိန်မှာလည်း ဝန်ထမ်းများက အားပေးစကားပြောပြီး လိုအပ်တာတွေအားလုံး ကူညီပေးကြတဲ့အတွက် အတိုင်းမသိဝမ်းသာကြည်နူးဖြစ်ရပါတယ်။ မြန်မာနိုင်ငံကို ပြန်လာတဲ့ လမ်းခရီးတစ်လျှောက်မှာလည်း သံရုံးက အစစအရာရာ ကူညီဆောင်ရွက်ပေးတာကြောင့် အားလုံးအဆင်ပြေချောမွေ့ခဲ့ပြီး မိမိနိုင်ငံရဲ့ အပြန်ခရီးဟာ မထင်မှတ်ထားတဲ့ ကူညီဆောင်ရွက်ပေးမှုရဲ့ကျေးဇူးတွေကြောင့် အားလုံးချောမွေ့ခဲ့ပါတယ်။ အခုလိုပြည်ပမှာ အခက်အခဲကြုံတွေ့နေရချိန်မှာ ကူညီဆောင်ရွက်ပေးကြတဲ့ နိုင်ငံတော်အကြီးအကဲနဲ့ သံရုံးကဝန်ထမ်းများအားလုံးကို ဒီနေရာကနေ အထူးပဲ လေးလေးစားစား ကျေးဇူးတင်ပါကြောင်း ပြောကြားလိုပါတယ်"ဟု တွေ့ကြုံခဲ့ရမှုတို့ကို ပြောကြားသည်။

နိုင်ငံတော်အစိုးရအနေဖြင့် ပြည်ပ၌ အလုပ်လုပ်ကိုင်စဉ် အခက်အခဲကြုံတွေ့ရသည့် မြန်မာနိုင်ငံသားများကို မြန်မာသံရုံးမှ ညှိနှိုင်းကူညီဆောင်ရွက်မှုဖြင့် အမိနိုင်ငံသို့ ပြန်လည်ခေါ်ဆောင်နိုင်ခဲ့ကြပြီး ယခုလို အမိနိုင်ငံသူတစ်ဦး အတိဒုက္ခကြုံတွေ့နေရစဉ် ကူညီကယ်တင်ပေးမှုအား အလုပ်သမားနှင့်မိဘဆွေမျိုးများက နိုင်ငံတော်အစိုးရနှင့် မြန်မာသံရုံးတို့အား လှိုက်လှိုက်လှဲလှဲ အထူးကျေးဇူးတင်လျက်ရှိကြောင်း သိရသည်။

ညိမ်းသူ(သတင်းစဉ်)
ဓာတ်ပုံ - ကနူး

မိုးတိမ်တောင်ဖြစ်ပေါ်မှုအခြေအနေ

နေပြည်တော် မေ ၂၇

နေပြည်တော်၊ စစ်ကိုင်းတိုင်းဒေသကြီး၊ မန္တလေးတိုင်းဒေသကြီး၊ မကွေးတိုင်းဒေသကြီး၊ ပဲခူးတိုင်းဒေသကြီး၊ ရန်ကုန်တိုင်းဒေသကြီး၊ ဧရာဝတီတိုင်းဒေသကြီး၊ ကချင်ပြည်နယ်၊ ရှမ်းပြည်နယ်၊ ချင်းပြည်နယ်၊ ရခိုင်ပြည်နယ်နှင့် မွန်ပြည်နယ်တို့တွင် မိုးတိမ်တောင်များဖြစ်ထွန်းမှု အားကောင်းလျက်ရှိပြီး အဆိုပါ မိုးတိမ်တောင်များ ရွေ့လျားရာ နေရာတစ်လျှောက်တွင် မိုးရွာသွန်းခြင်းနှင့်အတူ လေပြင်းတိုက်ခတ်ခြင်း၊ မိုးထစ်ချုန်းခြင်း၊ မိုးကြိုးပစ်ခြင်း၊ လျှပ်စီးလက်ခြင်းနှင့် မိုးသီးကြွေခြင်းစသည့် မိုးလေဝသဖြစ်စဉ်များ ဖြစ်ပေါ်နိုင်ပါသဖြင့် ကြိုတင်သတိပြုနိုင်ပါရန် အကြံပြုအပ်ပါသည်။

မိုး/ဇလ

(၁၀၇)ကြိမ်မြောက် ဘက်စုံသားဖွားဒီပလိုမာနှစ်နှစ် သင်တန်းသူများ၏ ဦးဆောင်းအပ်နှင်းပွဲနှင့် ပညာရည်ချွန်ဆုပေးပွဲ အခမ်းအနားကျင်းပ

ပဲခူး မေ ၂၇

ပဲခူးမြို့ မြို့တော်ခန်းမ၌ မေ ၂၇ ရက် နံနက်ပိုင်းက (၁၀၇)ကြိမ်မြောက် ဘက်စုံသားဖွားဒီပလိုမာနှစ်နှစ် သင်တန်းသူများ၏ ဦးဆောင်းအပ်နှင်းပွဲနှင့် ပညာရည်ချွန်ဆုပေးပွဲ အခမ်းအနား ကျင်းပသည်။

ဦးစွာ တိုင်းဒေသကြီး ဝန်ကြီးချုပ် ဦးမျိုးဆွေဝင်းက အမှာစကားပြောကြားခဲ့သည်။

ဆုများချီးမြှင့်

ထို့နောက် တိုင်းဒေသကြီးဝန်ကြီးချုပ်က ၂၀၂၃-၂၀၂၄ ပညာသင်နှစ် ဘက်စုံသားဖွားဒီပလိုမာနှစ်နှစ်သင်တန်း ပထမနှစ် နှစ်ဆုံးစာမေးပွဲတွင် ပထမ၊ ဒုတိယ၊ တတိယဆု ရရှိသူများအား ဂုဏ်ပြုဆုနှင့် ပဲခူးမြို့ သားဖွားသင်တန်းကျောင်းအတွက် ထောက်ပံ့ငွေကျပ် ၁၀ သိန်းကိုလည်းကောင်း၊ လူမှုရေးရာဝန်ကြီး ဦးမျိုးအောင်က ၂၀၂၄-၂၀၂၅ ပညာသင်နှစ် ဘက်စုံသားဖွားဒီပလိုမာ နှစ်နှစ်သင်တန်း ပထမနှစ်ဝက် စာမေးပွဲတွင် ပထမ၊ ဒုတိယ၊ တတိယဆုရရှိသူများအားလည်းကောင်း ဆုများချီးမြှင့်ခဲ့သည်။

ယင်းနောက် သားဖွားသင်တန်းကျောင်း ကျောင်းအုပ်ကြီး ဒေါ်ငွေငွေမွန်နှင့် ပဲခူးတိုင်းဒေသကြီး ပြည်သူ့ကျန်းမာရေးဦးစီးဌာန လက်ထောက်ညွှန်ကြားရေးမှူး ဒေါ်မိုးချယ်ရီအောင်တို့က သင်တန်းသူလေးများအား သူနာပြုဦးဆောင်းများ အပ်နှင်းပေးခဲ့ကြသည်။ ၎င်းနောက် ကမ္ဘာ့သူနာပြုမိခင်ကြီး မီးအိမ်ရှင် ဖလော်ရင့်(စ)နိုက်တင်ဂေးအား ဂုဏ်ပြုသောအားဖြင့် သင်တန်းသူများက ဖယောင်းတိုင်မီးထွန်းညှိခဲ့ကြကာ သူနာပြုအဓိဋ္ဌာန် ရွတ်ဆိုခဲ့ကြသည်။

ထို့နောက် သင်တန်းသူများက ကရုဏာအလင်း သီချင်းဖြင့် သီဆိုဖျော်ဖြေတင်ဆက်ခဲ့ကြပြီး တိုင်းဒေသကြီး ဝန်ကြီးချုပ်နှင့် ဇနီး၊ အစိုးရအဖွဲ့ဝင်ဝန်ကြီးများနှင့် ၎င်းတို့၏ ဇနီးများ၊ ဆရာမများ၊ သင်တန်းသူများနှင့် စုပေါင်းမှတ်တမ်းတင် ဓာတ်ပုံရိုက်ကူးခဲ့ကြပြီး သင်တန်းသူများအား ရင်းရင်းနှီးနှီး လိုက်လံနှုတ်ဆက် အားပေးစကား ပြောကြားခဲ့ကြကြောင်း သိရသည်။

ပဲခူးမြို့ သားဖွားသင်တန်းကျောင်းအနေဖြင့် ၁၈ လ သင်တန်းလက်မှတ်ရ သားဖွားဆရာမ ၁၁၂၇ ဦးနှင့် ဘက်စုံသားဖွားဒီပလိုမာနှစ်နှစ် သင်တန်းလက်မှတ်ရ သားဖွားဆရာမ ၂၄၉ ဦး စုစုပေါင်း ၁၃၇၆ ဦး အောင်မြင်စွာ မွေးထုတ်ပေးနိုင်ခဲ့ကြောင်း သိရသည်။

တိုင်းဒေသကြီး(ပြန်/ဆက်)

ကော့သောင်းမြို့၌ အခြေခံပညာအထက်တန်းနှင့် အလယ်တန်းအဆင့်စာစီစာကုံးပြိုင်ပွဲ ကျင်းပ

ကော့သောင်း မေ ၂၇

ကော့သောင်းခရိုင် ပတ်ဝန်းကျင်ထိန်းသိမ်းရေးဦးစီးဌာနရုံးမှ ကြီးမှူးကျင်းပသော ၂၀၂၄ ခုနှစ် ကမ္ဘာ့ပတ်ဝန်းကျင်ထိန်းသိမ်းရေးနေ့ အထိမ်းအမှတ် "သဲကန္တာရတိုက်ဖျက်ရေးနှင့် မိုးခေါင်ရေရှားဒဏ်ခံနိုင်ရေး မြေယာပြန်လည်ပြုပြင်ပေး"ခေါင်းစဉ်ဖြင့် အခြေခံပညာအထက်တန်းနှင့် အလယ်တန်းအဆင့် စာစီစာကုံးပြိုင်ပွဲကိုယနေ့ နံနက်ပိုင်းက ကော့သောင်းမြို့ အမှတ်(၁) အခြေခံပညာ အထက်တန်းကျောင်း၌ ကျင်းပသည်။

အဆိုပါ စာစီစာကုံးပြိုင်ပွဲတွင် ကော့သောင်းခရိုင်အတွင်းရှိ အခြေခံပညာကျောင်းများမှ အထက်တန်းအဆင့်စာစီစာကုံးပြိုင်ပွဲဝင် ကျောင်းသား ကျောင်းသူ ၁၀ ဦးနှင့် အလယ်တန်းအဆင့် စာစီစာကုံး ပြိုင်ပွဲဝင် ကျောင်းသား ကျောင်းသူ ၁၁ ဦး စုစုပေါင်း ၂၁ ဦးဖြင့် ကျင်းပသည်။

ပတ်ဝန်းကျင်ထိန်းသိမ်းရေးဦးစီးဌာနအနေဖြင့် အခြေခံပညာကျောင်းများနှင့် ရပ်ကွက်/ကျေးရွာများတွင် ပတ်ဝန်းကျင်ထိန်းသိမ်းရေးဆိုင်ရာအသိပညာပေးဟောပြောပွဲများကိုလည်း ဆက်လက်ကျင်းပဆောင်ရွက်ပေးသွားမည်ဖြစ်ကြောင်း သိရသည်။ **ခရိုင်(ပြန်/ဆက်)**

YUFL ၏ Basic Vietnamese Language Course အမှတ်စဉ် (၁) ဖွင့်ပွဲ ကျင်းပ

ရန်ကုန် မေ ၂၇

ရန်ကုန် နိုင်ငံခြားဘာသာ တက္ကသိုလ်၏ Basic Vietnamese Language Course အမှတ်စဉ်(၁) ဖွင့်ပွဲအခမ်းအနားတွင် Vietnam Business Club in Myanmar (VBCM) ကိုယ်စား BIDV Yangon Branch ၏ CEO ဖြစ်သူ Mr. Nguyen Quang Ngoc က သင်တန်းတွင် အသုံးပြုရန်အတွက် မြန်မာငွေကျပ် ၁၂ သန်း ကူညီပံ့ပိုးခဲ့ကြောင်း အဆိုပါ တက္ကသိုလ်မှ အသိပေးထုတ်ပြန်ထားသည်။

ကျင်းပခဲ့

ရန်ကုန် နိုင်ငံခြားဘာသာ တက္ကသိုလ်၏ Basic Vietnamese Language Course အမှတ်စဉ်(၁) ဖွင့်ပွဲအခမ်းအနားကို မေ ၂၅ ရက် နံနက် ၉ နာရီခွဲတွင် တက္ကသိုလ်၏ LRC-103 ၌ ကျင်းပခဲ့ကြောင်း အဆိုပါ တက္ကသိုလ်မှထုတ်ပြန်ထားချက်အရ သိရသည်။

အခမ်းအနားသို့ ရန်ကုန်မြို့ရှိ ဗီယက်နမ် စီးပွားရေးအသိုင်းအဝိုင်းမှလုပ်ငန်းရှင်များ၊ မြန်မာ-ဗီယက်နမ်ချစ်ကြည်ရေးအသင်းနှင့် ဗီယက်နမ်-မြန်မာချစ်ကြည်ရေးအသင်းများမှ အမှုဆောင်များ၊ ဗီယက်နမ်သံရုံးမှ တာဝန်ရှိသူများ၊ နိုင်ငံခြားရေးဝန်ကြီးဌာနနှင့် ပညာရေးဝန်ကြီးဌာနမှ လုပ်ဖော်ကိုင်ဖက်များ၊ သင်တန်းသားများ တက်ရောက်ကြသည်။

ဧည့်သည်တော်များအနေဖြင့် YUFL စာသင်ခန်းများသို့လည်း သွားရောက်လေ့လာကြည့်ရှုကြပြီး ဗီယက်နမ်ဘာသာစကား သင်ယူနေသော သင်တန်းသားများကို နှုတ်ဆက်အားပေးကြသည်။

ယခုသင်တန်းသည် အခြေခံအဆင့် ခြောက်လသင်တန်းဖြစ်ပြီး ဗီယက်နမ် ဘာသာစကားကို စိတ်ဝင်စားသူများနှင့် လုပ်ငန်းခွင်တွင်ပြန်လည်အသုံးချရန်လိုအပ်သူများ စုစုပေါင်း ၆၂ ဦး တက်ရောက်သင်ယူလျက်ရှိပြီး သင်တန်းကို ဗီယက်နမ်လူမျိုး မြန်မာဘာသာစကားကို အဆင်ပြေစွာပြောဆိုတတ်သူ ဆရာ ဆရာမနှစ်ဦးက မေ ၁၈ ရက်မှ စ၍သင်ကြားနေခြင်းဖြစ်သည်။

MT

လူထုအခြေပြုဗဟိုဌာန(ဗဟန်း)၌ သတင်းရေးသားနည်းသင်တန်း ဖွင့်လှစ်

ရန်ကုန် မေ ၂၇

ရန်ကုန်တိုင်း ဒေသကြီး အနောက်ပိုင်းခရိုင် ပြန်ကြားရေးနှင့်ပြည်သူ့ဆက်ဆံရေးဦးစီးဌာန လူထုအခြေပြုဗဟိုဌာန(ဗဟန်း) ခန်းမ၌ သတင်းရေးသားနည်း သင်တန်းကို ယနေ့နံနက်ပိုင်းက ဖွင့်လှစ်သင်ကြားပို့ချသည်။

ဦးစွာ ရန်ကုန်တိုင်းဒေသကြီး ပြန်ကြားရေးနှင့် ပြည်သူ့ဆက်ဆံရေးဦးစီးဌာန ညွှန်ကြားရေးမှူး ဦးဆန်းဝင်းက အဖွင့်အမှာစကား ပြောကြားသည်။

ဆက်လက်၍ရန်ကုန်အနောက်ပိုင်းခရိုင်(ဗဟန်း) ပြန်ကြားရေးနှင့် ပြည်သူ့ဆက်ဆံရေးဦးစီးဌာန လက်ထောက်ညွှန်ကြားရေးမှူး ဒေါ်အေးအေးခိုင်က သင်တန်းဖွင့်လှစ်ရခြင်း၏ ရည်ရွယ်ချက်ကို

ပြောကြားသည်။

ထို့နောက် သင်တန်းနည်းပြဆရာ ဦးဌေးလင်းက သင်ကြားပေးမည့် ဘာသာရပ်များနှင့်ပတ်သက်၍ ရှင်းလင်းပြောကြားရာတွင် အခြေခံသတင်းရေးသားနည်း၊ သတင်းရယူရိုက်ကူးခြင်းနှင့် သတင်းဓာတ်ပုံရိုက်ကူးနည်း၊ သတင်းအရင်းအမြစ်များ၊ သတင်းတည်းဖြတ်ခြင်း၊ ဆောင်ရန်၊ ရှောင်ရန်များ၊ သတင်းမီဒီယာကျင့်ဝတ်များ၊ သတင်းမီဒီယာနည်းဥပဒေများနှင့် စာနယ်ဇင်းဆိုင်ရာကျင့်ဝတ်များ၊ သတင်းမီဒီယာသမားများလိုက်နာရမည့် တာဝန်နှင့် ကျင့်ဝတ်များကိုပို့ချပေးမည်ဖြစ်ကြောင်း ပြောကြားသည်။

အဆိုပါ သင်တန်းကို မေ ၂၇ ရက်မှ ၃၁ ရက်အထိ စာတွေ့၊ လက်တွေ့ ပို့ချပေးမည်ဖြစ်ကြောင်း သိရသည်။

ကျော်ဆန်းမြင့်(ပြန်/ဆက်)

ထားဝယ်မြို့၌ ကမ္ဘာ့ပတ်ဝန်းကျင်ထိန်းသိမ်းရေးနေ့ အထိမ်းအမှတ် စာစီစာကုံးပြိုင်ပွဲ ကျင်းပ

ထားဝယ် မေ ၂၇

၂၀၂၄ ခုနှစ် ဇွန် ၅ ရက်တွင် ကျရောက်မည့် ကမ္ဘာ့ပတ်ဝန်းကျင်ထိန်းသိမ်းရေးနေ့ အထိမ်းအမှတ်အဖြစ် တနင်္သာရီတိုင်းဒေသကြီး ပတ်ဝန်းကျင်ထိန်းသိမ်းရေးဦးစီးဌာနနှင့် အခြေခံပညာဦးစီးဌာနတို့ ပူးပေါင်း၍ "သဲကန္တာရတိုက်ဖျက်ရေးနှင့် မိုးခေါင်ရေရှားဒဏ်ခံနိုင်ရေး၊ မြေယာပြန်လည်ပြုပြင်ပေး" ခေါင်းစဉ်ဖြင့် စာစီစာကုံးပြိုင်ပွဲကို ယနေ့နံနက်ပိုင်းက ထားဝယ်မြို့ အမှတ်(၁)အခြေခံပညာအထက်တန်းကျောင်းခန်းမ၌ ကျင်းပသည်။

ပြိုင်ပွဲတွင် အခြေခံပညာကျောင်းပေါင်းစုံမှ(အထက်တန်းနှင့် အလယ်တန်း)အဆင့် ကျောင်းသား ကျောင်းသူများ၏ ဝင်ရောက်ဖြေဆိုနေမှုကို တိုင်းဒေသကြီး

ပတ်ဝန်းကျင်ထိန်းသိမ်းရေးဦးစီးဌာန ညွှန်ကြားရေးမှူးဦးဇော်မင်းအုန်းနှင့် တာဝန်ရှိသူများက ကြည့်ရှုအားပေးသည်။

တနင်္သာရီတိုင်း ဒေသကြီး အတွင်းရှိ ခရိုင်/မြို့နယ်များတွင် "သဲကန္တာရ တိုက်ဖျက်ရေးနှင့် မိုးခေါင်ရေရှားဒဏ် ခံနိုင်ရေး၊ မြေယာ ပြန်လည်ပြုပြင်ပေး" ခေါင်းစဉ်ဖြင့် အထက်တန်းအဆင့် ကျောင်းသား ကျောင်းသူ ၂၉ ဦး နှင့် အလယ်တန်းအဆင့် ကျောင်းသား ကျောင်းသူ ၃၇ ဦးတို့က ဝင်ရောက်ယှဉ်ပြိုင် ဖြေဆိုခဲ့ကြောင်း သိရသည်။

ငွေဇင်ယော်(ထားဝယ်)

မြန်မာနိုင်ငံတော်ဗဟိုဘဏ်ဥက္ကဋ္ဌနှင့် ထိုင်းဘဏ် ဘဏ်ခွဲများ၊ လက်အောက်ခံဘဏ်မှ တာဝန်ရှိသူများ တွေ့ဆုံဆွေးနွေး

နေပြည်တော် မေ ၂၇

မြန်မာ-ထိုင်းနှစ်နိုင်ငံအကြား နိုင်ငံခြားငွေဖြင့် ဘဏ်လုပ်ငန်းဝန်ဆောင်မှုများတွင် ရင်းနှီးမြှုပ်နှံမှု၊ ကုန်သွယ်ရေးနှင့် မြန်မာလုပ်သားများ၏ လွှဲပို့ငွေများ တရားဝင်လမ်းကြောင်းမှ လွှဲပြောင်းနိုင်ရေးအတွက် မြန်မာနိုင်ငံတော်ဗဟိုဘဏ်ဥက္ကဋ္ဌ ဒေါ်သန်းသန်းဆွေ ဦးဆောင်သောအဖွဲ့နှင့် Siam Commercial Bank၊ Bangkok Bank၊ Kasikorn Bank၊ Krung Thai Bank တို့မှ တာဝန်ရှိသူများ တွေ့ဆုံဆွေးနွေးပွဲကို ယနေ့နံနက် ၁၁ နာရီတွင် မြန်မာနိုင်ငံတော်ဗဟိုဘဏ် ရန်ကုန်ဘဏ်ခွဲရှိ အစည်းအဝေးခန်းမ၌ ကျင်းပသည်။

အစည်းအဝေးတွင် မြန်မာနိုင်ငံတော်ဗဟိုဘဏ် ဥက္ကဋ္ဌက မြန်မာနိုင်ငံတော်ဗဟိုဘဏ်အနေဖြင့် နိုင်ငံခြားငွေလဲလှယ်နှုန်းတည်ငြိမ်မှုရှိစေရန် မူဝါဒများချမှတ်၍ ထိန်းကျောင်းလျက်ရှိသည့်အခြေအနေ၊ တရားမဝင်ဟွန်ဒီများကို အသုံးပြုခြင်းအစား တရားဝင်လမ်းကြောင်းမှ ငွေလွှဲပြောင်းမှုများ တိုးတက်ဆောင်ရွက်နိုင်ရေးကိစ္စရပ်များ၊ ရင်းနှီးမြှုပ်နှံမှုပိုင်းတွင် မြန်မာနိုင်ငံတွင် ထိုင်းနိုင်ငံမှ ရင်းနှီးမြှုပ်နှံမှုများ ပိုမိုဆောင်ရွက်နိုင်ရေးကိစ္စရပ်များ၊ ပညာရေး၊ ကျန်းမာရေးဆိုင်ရာကိစ္စရပ်များတွင် ဟွန်ဒီဆောင်ရွက်နေမှုများအပေါ် ထိုင်းဘဏ်များ အနေဖြင့် ပူးပေါင်းဆောင်ရွက်ရန်ကိစ္စရပ်များ၊ ကုန်သွယ်ရေးပိုင်းတွင် ထိုင်း-မြန်မာနှစ်နိုင်ငံအကြား ကုန်သွယ်ရေးလုပ်ငန်းများ ပိုမိုဖွံ့ဖြိုးစေရေးအတွက် ငွေကြေးထောက်ပံ့ခြင်း (Pre-shipment Export Financing/ Post- shipment Export Financing) များ ဆောင်ရွက်ပေးနိုင်ရေးအခြေအနေ၊ မြန်မာ လုပ်သားများ၏ လွှဲပို့ငွေများအပိုင်းတွင် ထိုင်းနိုင်ငံရှိ ပြည်ပရောက်မြန်မာလုပ်သားများ၏ လုပ်ခလစာ လွှဲပို့ငွေများကို ပြည်တွင်း၌ မိသားစုများထံသို့ အဆင်ပြေချောမွေ့စွာရောက်ရှိစေနိုင်ရေး ဘဏ်များက ဝိုင်းဝန်းဆောင်ရွက်ပေးရန်ကိစ္စရပ်များ၊ နှစ်နိုင်ငံ နိုင်ငံခြားငွေလွှဲပြောင်းပေးချေမှုများကို အဆင်ပြေချောမွေ့စေရေး ပံ့ပိုးပေးနိုင်ရန်ကိစ္စရပ်များနှင့် နိုင်ငံခြားငွေလဲလှယ်နှုန်းဆိုင်ရာ ကိစ္စရပ်များကို ဆွေးနွေးပြောကြားသည်။

ထို့နောက် တက်ရောက်လာကြသည့် Siam Commercial Bank၊ Bangkok Bank၊ Kasikorn Bank၊ Krung Thai Bank များမှ အမှုဆောင်အရာရှိချုပ်များနှင့် တာဝန်ရှိသူများက ဆောင်ရွက်လျက်ရှိသည့်အခြေအနေနှင့် တိုးချဲ့ဆောင်ရွက်မည့်အစီအစဉ်များကို ပြန်လည်ဆွေးနွေးကာ အစည်းအဝေးကို မွန်းလွဲပိုင်းတွင်ရုပ်သိမ်းခဲ့သည်။

အဆိုပါဆွေးနွေးပွဲသို့ မြန်မာနိုင်ငံတော်ဗဟိုဘဏ် ဥက္ကဋ္ဌ ဒေါ်သန်းသန်းဆွေ၊ ဒုတိယဥက္ကဋ္ဌနှင့် ညွှန်ကြားရေးမှူးချုပ်များ၊ Siam Commercial Bank၊ Bangkok Bank ၊ Kasikorn Bank၊ Krung Thai Bank တို့မှ အမှုဆောင်အရာရှိချုပ်များနှင့် တာဝန်ရှိသူများ တက်ရောက်ကြသည်။ **သတင်းစဉ်**

တရားဝင် နိုင်ငံခြားသုံးငွေလုပ်ငန်းလုပ်ကိုင်ခွင့်လိုင်စင်မရှိဘဲ နိုင်ငံခြားငွေများအား Facebook Page များနှင့် အင်တာနက်စာမျက်နှာများမှ ရောင်းချခြင်း၊ ဝယ်ယူခြင်း၊ လဲလှယ်ခြင်း ဆောင်ရွက်သူများအား ထပ်မံအရေးယူဆောင်ရွက်ခြင်း

၁။ အောက်ဖော်ပြပါ Facebook Page များနှင့် အင်တာနက်စာမျက်နှာများတွင် မြန်မာနိုင်ငံတော်ဗဟိုဘဏ်မှ ခွင့်ပြုထုတ်ပေးထားသော နိုင်ငံခြားသုံးငွေလုပ်ငန်းလုပ်ကိုင်ခွင့်လိုင်စင်ရရှိ ကိုင်ဆောင်ထားခြင်းမရှိဘဲ နိုင်ငံခြားငွေများအား ရောင်းချခြင်း၊ ဝယ်ယူခြင်း၊ လဲလှယ်ခြင်းလုပ်ငန်းများကိုဆောင်ရွက်လျက်ရှိကြောင်း စစ်ဆေးတွေ့ရှိရသည့်အတွက် မြန်မာနိုင်ငံတော်ဗဟိုဘဏ်သည် အဆိုပါအဖွဲ့အစည်းများနှင့် ပါဝင်ပတ်သက်ရောင်းဝယ်နေသူများအား အရေးယူဆောင်ရွက်ပြီးဖြစ်သည့်အပြင် ပြည်ပမှ အဝယ်/အရောင်းဆောင်ရွက်နေသည့် Page များ၊ ဖုန်းနံပါတ်များကို သက်ဆိုင်ရာဗဟိုဘဏ်များသို့ အကြောင်းကြား၍ အရေးယူဆောင်ရွက်ရန် ညှိနှိုင်းလျက်ရှိပါသည်။

(က) ငွေဈေးနှုန်းနှင့်ငွေလွှဲဆိုင်
(ခ) Moe Latt
(ဂ) Si Thu & bro များ
(ဃ) ရန်ကုန်ငွေဈေး
(င) ဒေါ်လာဝယ်ရောင်းတိုက်ရိုက် USD Exchange
(စ) ဒေါ်လာရောင်းဝယ်
(ဆ) December Snow
(ဇ) June Lin Htet Naing
(ဈ) Htet Yan Money Exchange
(ည) Global Value Services-GVS Money Exchange and Transfer
(ဋ) Boss Online Money Exchange Services (Family Money Exchange)
(ဌ) Lucky Sky Gold Smith (Facebook Page)
(ဍ) Nay Myo Htet (Facebook Page)
(ဎ) Gold Market Myanmar (Facebook Page)
(ဏ) Ye Mon
(တ) Naing Lu

၂။ မြန်မာနိုင်ငံတော်ဗဟိုဘဏ်အနေဖြင့် ယခုကဲ့သို့သော အဖွဲ့အစည်းများအား ဥပဒေစိုးမိုးရေး အဖွဲ့အစည်းများနှင့်ပူးပေါင်း၍ ဖမ်းဆီးဖော်ထုတ်အရေးယူဆောင်ရွက်လျက်ရှိပြီး ထပ်မံ၍လည်း စောင့်ကြည့်အရေးယူသွားမည်ဖြစ်ပါသည်။ ထိုသို့ဆောင်ရွက်ခြင်းများကိုလည်း ပြည်သူလူထုသိရှိရန် ကြေညာထုတ်ပြန်လျက်ရှိပါသည်။

၃။ သို့ဖြစ်ပါ၍ ပြည်သူများအနေဖြင့် တရားဝင်လိုင်စင်ထုတ်ပေးထားပြီး နိုင်ငံခြားငွေများ လဲလှယ်ရောင်းချခွင့်ရှိသည့် ငွေရေးကြေးရေးအဖွဲ့အစည်းများ၌သာ လဲလှယ်ရောင်းချဝယ်ယူသွားရန် ထပ်မံအသိပေးအပ်ပါသည်။

၄။ အထက်ဖော်ပြပါ Facebook Page များနှင့် အင်တာနက်စာမျက်နှာများတွင် တရားမဝင် နိုင်ငံခြားငွေများ ရောင်းဝယ်၍ငွေဈေးကစားနေသူများကို နိုင်ငံခြားသုံးငွေစီမံခန့်ခွဲမှုဥပဒေပုဒ်မ ၃၈ နှင့် ၄၂ တို့အပြင် အများပြည်သူအကျိုးကိုထိခိုက်စေသည့်အတွက် ရာဇသတ်ကြီးဥပဒေပုဒ်မများဖြင့်ပါ အရေးယူဆောင်ရွက်သွားမည်ဖြစ်ကြောင်း ထပ်မံအသိပေးအပ်ပါသည်။

မြန်မာနိုင်ငံတော်ဗဟိုဘဏ်
၂၆-၅-၂၀၂၄

ဘီးလင်းမြို့နယ်၌ မိုးရာသီအကြို စုပေါင်းသစ်ပင်စိုက်ပျိုးပွဲ ကျင်းပ

ဘီးလင်း မေ ၂၇

မွန်ပြည်နယ် ဘီးလင်းမြို့နယ်၌ မိုးရာသီအကြို စုပေါင်းသစ်ပင်စိုက်ပျိုးပွဲကို ယနေ့နံနက် ၉ နာရီက ဘီးလင်းမြို့နယ် မုသင်ကျေးရွာ၌ ကျင်းပသည်။

ဦးစွာ ဘီးလင်းမြို့နယ် သစ်တောဦးစီးဌာနမှ ဦးစီးအရာရှိ ဦးခိုင်မွန်က ပျိုးပင်များကို ဘီးလင်းမြို့နယ် ကြက်ခြေနီတပ်ဖွဲ့၊ ကျေးရွာအုပ်ချုပ်ရေးမှူးနှင့် ရပ်မိရပ်ဖများထံသို့ လွှဲပြောင်းပေးအပ်သည်။ ထို့နောက် မိုးရာသီအကြို သစ်ပင်စိုက်ပျိုးပွဲကို ကျင်းပရာ ဘီးလင်းမြို့နယ်အတွင်းရှိ ဌာနဆိုင်ရာများ၊ မြို့နယ်ကြက်ခြေနီတပ်ဖွဲ့ဝင်များ၊ ကျေးရွာအုပ်ချုပ်ရေးမှူးနှင့် ရပ်မိရပ်ဖများ၊ ရွာသူရွာသားများက မန်ကျည်းပင် ၂၇၀၊ မဟော်ဂနီ ၂၇၀ စုစုပေါင်းအပင် ၅၄၀ တို့ကို စုပေါင်းစိုက်ပျိုးခဲ့ကြကြောင်း သိရသည်။ **မြို့နယ်(ပြန်/ဆက်)**

နိုင်ငံ့ဝန်ထမ်းတက္ကသိုလ်(အောက်မြန်မာပြည်) အရာထမ်းအခြေခံသင်တန်းအမှတ်စဉ်(၂၂၀) သင်တန်းဖွင့်ပွဲကျင်းပ

ရန်ကုန် မေ ၂၇

နိုင်ငံ့ဝန်ထမ်း တက္ကသိုလ် (အောက်မြန်မာပြည်) အရာထမ်း အခြေခံသင်တန်း အမှတ်စဉ်(၂၂၀) သင်တန်းဖွင့်ပွဲ အခမ်းအနားကို ယနေ့နံနက် ၈ နာရီက အဆိုပါ တက္ကသိုလ် ရတနာသိင်္ဃခန်းမ၌ ကျင်းပရာ ပါမောက္ခချုပ် ဦးဇော်ဇော်က သင်တန်းဖွင့် မိန့်ခွန်းပြောကြားပြီး သင်တန်း ဖွင့်ပွဲအခမ်းအနားသို့ ဒုတိယ ပါမောက္ခချုပ်များ၊ ဌာနကြီးမှူးများ၊ ပညာဌာနများမှ ပါမောက္ခများ၊ သင်ကြားပို့ချမည့် ဆရာ ဆရာမများနှင့် သင်တန်းသားသင်တန်းသူများ တက်ရောက်ကြသည်။

အရာထမ်းအခြေခံသင်တန်း အမှတ်စဉ်(၂၂၀)သို့ ဝန်ကြီးဌာနနှင့် အဖွဲ့အစည်းများမှ သင်တန်းသား ၉၃ ဦး၊ သင်တန်းသူ ၉၅ ဦး စုစုပေါင်း ၁၈၈ ဦးတို့ တက်ရောက်ကြောင်းနှင့် သင်တန်းကာလမှာ မေ ၂၇ ရက်မှ ဩဂုတ် ၁၆ ရက်အထိ ရက်သတ္တ ၁၂ ပတ်ကြာ တက်ရောက်ရမည် ဖြစ်ကြောင်း သိရသည်။ **သတင်းစဉ်**

ဓာတ်ခွဲနမူနာစုစုပေါင်း ၂၅၅၉၀ စစ်ဆေးပြီးစီး ကိုဗစ် - ၁၉ ရောဂါ ဓာတ်ခွဲအတည်ပြုလူနာသစ် ၇၄ ဦးတွေ့ရှိ

ကိုဗစ်-၁၉ ရောဂါ စောင့်ကြပ်ကြည့်ရှုမှုနှင့်ပတ်သက်၍ အပတ်စဉ် သတင်းထုတ်ပြန်ခြင်း(၂၇-၅-၂၀၂၄) ရက်နေ့၊ ည (၈:၀၀) နာရီ

ကျန်းမာရေးဝန်ကြီးဌာနသည် ကိုဗစ်-၁၉ ရောဂါ စောင့်ကြပ်ကြည့်ရှုခြင်းလုပ်ငန်းများကို စဉ်ဆက်မပြတ်ဆောင်ရွက်လျက်ရှိရာ (၁၉-၅-၂၀၂၄) ရက်နေ့၊ ည (၈:၀၀) နာရီမှ (၂၆-၅-၂၀၂၄) ရက်နေ့၊ ည (၈:၀၀) နာရီအထိ ရက်သတ္တပတ်အတွင်း ဓာတ်ခွဲနမူနာစုစုပေါင်း (၂၅,၅၉၀) ခုအား စစ်ဆေးပြီးစီးခဲ့ရာ ကိုဗစ်-၁၉ ရောဂါ ဓာတ်ခွဲအတည်ပြုလူနာသစ် (၇၄) ဦး တွေ့ရှိရသည်။ ထို့ကြောင့် ရောဂါပိုးတွေ့ရှိမှုရာခိုင်နှုန်းမှာ (၀.၂၉) ရာခိုင်နှုန်းဖြစ်သည်။ အစီရင်ခံကာလအတွင်း ကိုဗစ်-၁၉ ရောဂါဖြင့် သေဆုံးသူမရှိပါ။

ကိုဗစ်-၁၉ ရောဂါဆိုင်ရာ သတင်းအချက်အလက်များကို ကျန်းမာရေးဝန်ကြီးဌာန၏ အင်တာနက်စာမျက်နှာ www.moh.gov.mm တွင် ဝင်ရောက်ကြည့်ရှုနိုင်ပါသည်။

ကျန်းမာရေးဝန်ကြီးဌာန

စာမျိုးစုံလင် ဖတ်စေချင်

စာဖတ်ပရိသတ်တစ်ဦး

(၃၅) ကြိမ်မြောက် မွန်ဂိုလီးယားအမျိုးသား စာအုပ်ပွဲတော်ကို "စာများများဖတ်ကြစို့- Let's Read More" ဟူသော ဆောင်ပုဒ်ဖြင့် မေလ ၁၈ ရက်နေ့က ကျင်းပခဲ့ကြောင်း နိုင်ငံတကာသတင်း တစ်ပုဒ်ကို ဖတ်ရှုရပါသည်။

စာပေဖတ်ရှုလေ့လာခြင်း

တစ်နိုင်ငံလုံးအတိုင်းအတာဖြင့် သုံးရက်တာ ကျင်းပသည့် အဆိုပါစာအုပ်ပွဲတော်ကို ကလေးသူငယ်များနှင့် လူငယ်များအား စာများများဖတ်ရန်နှင့် စာပေဖတ်ရှုလေ့လာခြင်းကို ဝါသနာပါလာအောင် လှုံ့ဆော်ပေးရန်ရည်ရွယ်သည်ဟု ဆိုသည်။ သတင်းနှင့်အတူ သတင်းဓာတ်ပုံတွင်လည်း ရောင်စုံပုံလေးများခြယ်သထားသော စာအုပ်လေးများကို ကလေးငယ်နှစ်ဦး စိတ်ပါဝင်စားစွာ ဖတ်ရှုနေဟန် ဖော်ပြထားသည်။

စိတ်အလျဉ်သည် အတိတ်တစ်ခွင်ဆီသို့ ပြန်လည်ရောက်ရှိသွားသည်။ မူလတန်းကျောင်းသားအရွယ်ကလေးငယ်တစ်ဦးသည် ဖခင်အလုပ်က အပြန်လမ်းကို ခေါင်းတမော့မော့နှင့် မျှော်ကြည့်နေသည်။ သည်နေ့ကား သောကြာနေ့။ အပတ်စဉ်ထုတ် ရွှေသွေးဂျာနယ်ထွက်ရက်ဖြစ်သည်။

"အဖေပြန်လာပြီ။ ရွှေသွေးဂျာနယ်ပါလား"

"အေး.. ပါတယ်ကွ"

ကလေးငယ်မှာ သူမှာသည့် ရွှေသွေးဂျာနယ်ပါလာသည့်အတွက် အတော်ပျော်မြူးသွားသည်။ ရွှေသွေးဂျာနယ်ကို အငမ်းမရ ထိုင်ဖတ်နေသော သားဖြစ်သူအား အဖေက ပီတိဖြာသော အပြုံးဖြင့် ကြည့်နေသည်။

အဖေ့၏ဇာတ်ကြီးဆယ်ဘွဲ့၊ မိုးကုတ်ဆရာတော်ကြီး၏ သစ္စာလေးပါး၊ ပဋိစ္စသမုပ္ပါဒ်စသော ဓမ္မစာပေများ၊ Reader's Digest၊ National Geographic၊ Newsweek၊ TIME မဂ္ဂဇင်းများကို ကျွန်တော် ပြန်လည်အမှတ်ရလာသည်။ National Geographic မဂ္ဂဇင်းမှ ဇီဝမျိုးကွဲတိရစ္ဆာန်များ၊ ကမ္ဘာ့ပထဝီဝင်ဆိုင်ရာ မှတ်တမ်းဓာတ်ပုံများကို ကျွန်တော်ငယ်စဉ်က မကြာခဏ လှန်လှောကြည့်နေ၍များလားမသိ၊ အဖေက ထို့နောက်ပိုင်းတွင် ကျွန်တော်ဖတ်ရှုရန် ရွှေသွေး၊ တေဇဂျာနယ်များကို အပတ်စဉ်ဝယ်ပေးခဲ့ပါသည်။

သို့ဖြင့် ဆရာဂယက်နီ၊ ဆရာမြေရိုင်းတို့၏ ကလေးလူစွမ်းကောင်းဇာတ်လမ်းများ၊ ပန်းချီဦးဘကြည်၊ ပန်းချီသန်းကြွယ်၊ ပန်းချီဦးစိန် စသော ပန်းချီပညာရှင်ဆရာကြီးများ၏ လက်ရာများပါဝင်သော ရွှေသွေးဂျာနယ်ကို ကျွန်တော်အစွဲလမ်းကြီးစွဲလမ်းသွားခဲ့သည်။ တစ်ခါတစ်ရံ အဖေအလုပ်မအား၍ မဝယ်ဖြစ်ခဲ့ပါက နေမထိထိုင်မသာ ဟာတာတာ ဖြစ်ရပါသည်။

ဆရာကြီး သခင်အောင်ဖေက **"စာဖတ်ဝါသနာထုံသောသူသည် စာမဖတ်ရလျှင် မပြောတတ်သော ဝေဒနာတစ်မျိုးခံစားရ၏။ ရေဆာနေသောသူ၊ ထမင်းဆာနေသောသူများနှင့် တူသယောင်ယောင်ကားရှိ၏။ ပုံသေကားကျတူခြင်း မဟုတ်ပေ။ ရေဆာသူ၊ ထမင်းဆာသူများမှာ ရုပ်အာဟာရဆာသူများဖြစ်ပြီး စာဖတ်ချင်လျက် စာမဖတ်ရသည်မှာ စိတ်အာဟာရဆာသူဖြစ်ရာ ရုပ်အာဟာရဆာသူထက် စိတ်အာဟာရဆာသူက ခံစားမှုဝေဒနာပိုကြီးသည်ဟုယူဆသည်"**ဟု ဆိုသည်။

စာမှပေးသော အသိဉာဏ်အလင်းရောင်

တစ်ဆက်တည်းမှာပင် **"ကျွန်တော့်အဖို့ စာဖတ်ရတာလောက် အခြားဘယ်အရာကိစ္စမှ ရွှင်လန်းပျော်မွေ့ခြင်းမရှိပေ။ စာဖတ်ရခြင်းသည် တစ်နည်းမဟုတ်တစ်နည်း ဗဟုသုတရသည်။ ကျွန်တော့်အိပ်ရာဘေးရှိ စားပွဲပေါ်၌ စာအုပ်မျိုးစုံရှိနေတတ်သည်။ နိုင်ငံရေးသမားတုန်းက နိုင်ငံရေးစာအုပ်မျိုးစုံရှိပြီး အားအားရှိ နိုင်ငံရေးစာအုပ်ကို ဖတ်သည်။ နိုင်ငံရေးတာဝန်မရှိသောအခါ ဘာသာရေးကျမ်းများနှင့် ရာဇဝင်ကျမ်းများ အတ္ထုပ္ပတ္တိများကို အလှည့်သင့်ရာဖတ်သည်။ စာမှပေးသော အသိဉာဏ်အလင်းရောင်သည် စင်ကြယ်လှသည်။ မွန်မြတ်လှသည်။ ကြည်လင်ပြတ်သားလှသည်။ ဒါကြောင့်ပင် စာပေပညာရှင်များကို ဦးခိုက်မိသည်။ ကြည်ညိုမိသည်။ မြတ်နိုးမိသည်"**ဟူ၍ ဆရာကြီးက "သခင်အောင်ဖေ၏ သခင်အောင်ဖေ" ကိုယ်ရေးအတ္ထုပ္ပတ္တိတွင် ရေးသားခဲ့ပါသည်။

ကလေးသူငယ်များ စာပေဖတ်ရှုလေ့လာခြင်းကို ဝါသနာပါအောင်လှုံ့ဆော်ပေးရာ၌ လက်ဦးဆရာမည်သော ပုပ္ပစရိယ မိနှင့်ဖတို့အပြင် ကလေးနှင့်လျော်သော ဗဟုသုတအတွေးအခေါ်များကို ဖတ်ချင်စဖွယ်ဖြစ်အောင် ဖန်တီးပုံဖော်ပေးသည့် ကလေးစာပေပညာရှင်များ၏ အခန်းကဏ္ဍမှာ များစွာအရေးပါလှသည်ဟု ဆိုရပေမည်။

ကျွန်တော်သည်လည်း အဖေ့၏ လှုံ့ဆော်လမ်းပြပေးမှုကြောင့်ပင် စာပေဖတ်ရှုလေ့လာခြင်းကို ဝါသနာထုံလာသည်။ ရွှေသွေး၊ တေဇဂျာနယ်များအပြင် စာမျိုးစုံလင် ဖတ်ချင်လာသည်။ နောက်ပိုင်းတွင် အဖေ့၏ဇာတ်ကြီးဆယ်ဘွဲ့၊ မိုးကုတ်ဆရာတော်ကြီး၏ သစ္စာလေးပါး၊ ပဋိစ္စသမုပ္ပါဒ်စသည့် ဓမ္မစာပေများပါမကျန် စာမြင်လျှင်မဖတ်ရ မနေနိုင်အောင် လက်လှမ်းမီသမျှစာအုပ်မျိုးစုံကို ဖတ်ရှုတတ်လာသည်။

ဆင်ခြင်စရာ၊ နှိုင်းစာစရာ

ဆရာကြီး လူထုဦးလှက **"အပျင်းဖြေဖတ်၊ အပျော်ဖတ်စာများ၌ပင် လူမှုရေး၊ လောကရေး ဆင်ခြင်စရာ၊ နှိုင်းစာစရာ၊ သိစရာမှတ်စရာတွေ အများကြီးပါတတ်သည်။ နှစ်ပေါင်းလပေါင်းများစွာ လူအပေါင်းတို့ တွေ့ကြုံခံစားခဲ့ရသည်များ၊ ရှာဖွေတွေ့ရှိရခြင်းများကို စုစုဆောင်းဆောင်း စုပေါင်းရိုက်နှိပ်ထားသည့် စာအုပ်များမှာကား အဖိုးဖြတ်၍ မရနိုင်သော ပတ္တမြားထုပ်များပင် ဖြစ်လေသည်။ မိမိအလိုရှိသလို ပညာနှင့်နီးစပ်သော စာများကို ရွေးဖတ်ပါက အချိန်ကုန်သက်သာ၍ အကျိုးပိုများသည်"** ဟူ၍ "စာဖတ်ပါ" ဆောင်းပါးတွင် ညွှန်းဆိုပြခဲ့ပါသည်။

ဆရာကြီးဇေယျကလည်း **"လောက၌စာမှန်လျှင် ကောင်းသည်ချည်းဖြစ်သည်။ မကြိုက်သောစာ၊ သဘောမပေါက်နိုင်သော စာများသာ ရှိနိုင်ပေသည်။ မကောင်းသော စာဟူ၍ မရှိနိုင်ပေ။ ဖတ်သူအပေါ် အသုံးချသူအပေါ်၌သာ တည်လေသည်။ သုံးတတ်ဖတ်တတ်လျှင် ကောင်းသည်ချည်းသာဖြစ်သည်"**ဟု "စာကောင်းပေကောင်း" ဆောင်းပါးတွင် ဖွင့်ဆိုရှင်းပြခဲ့ပါသည်။

ထို့အတူ လူငယ်များ စာများများဖတ်ရှုလေ့လာကြရန် ဆရာမောင်မြင့်ကြွယ်က **"ကမ္ဘာပေါ်၌ စာအုပ်များ ပျောက်ကွယ်သွားသောနေ့သည် အသိပညာများ ခန်းခြောက်ပျောက်ကွယ်သွားသောနေ့ဖြစ်ပါလိမ့်မည်။ စာများများဖတ်သူသည် အစစအရာရာ၌ အများတကာထက်သာလွန်သူဖြစ်မည်မှာ သေချာပါသည်။ ထို့ကြောင့် လူငယ်များကို စာများများ ဖတ်အောင် ဝိုင်းဝန်းလှုံ့ဆော်ကြစေလိုပါသည်။ တွန်းအားပေးကြစေလိုပါသည်"** ဟု တိုက်တွန်းနှိုးဆော်ခဲ့ပါသည်။

ဆရာစိုးသိဏ်းကလည်း **"ကမ္ဘာပေါ်တွင် အဆင့်မြင့်နည်းပညာသုံး ပစ္စည်းအသစ်အဆန်းတွေ ဘယ်လောက်ပဲ တိုးပွားလာပါစေ၊ အသိဉာဏ်ဖွံ့ဖြိုး စာရိတ္တမြင့်မားရေးအတွက် လူတွေအမြဲတမ်း စာများများဖတ်ဖို့လိုပါတယ်"**ဟု ဆိုပါသည်။

စာအုပ်စာပေ လူ့မိတ်ဆွေ

စာရေးဆရာကြီး Oilver Goldsmith ကလည်း **"စာအုပ်စာပေ လူ့မိတ်ဆွေ"** ဟူသော ဆောင်ပုဒ်အတိုင်းပင် **"ကျွန်ုပ်အဖို့ စာအုပ်ကောင်းတစ်အုပ်ကို ပထမအကြိမ်ဖတ်ရသောအခါ မိတ်ဆွေတစ်ဦး တိုးလာသကဲ့သို့ မှတ်ယူ၏။ နောက်တစ်ကြိမ်ဖတ်ရသောအခါ မိတ်ဆွေဟောင်းနှင့် ပြန်တွေ့ရသကဲ့သို့ ယူဆ၏"**ဟု တင်စားပြောဆိုခဲ့ပါသည်။

စာအုပ်စာပေ ဖတ်ရှုလေ့လာရာတွင်လည်း ပိုင်းခြားစိတ်ဖြာဝေဖန်သုံးသပ်မှု၊ စဉ်းစားဆင်ခြင်မှုများနှင့်အတူ ဖတ်ရှုလေ့လာနိုင်ရန် ကွန်ဖြူးရှပ်က **"စာဖတ်ရုံဖတ်၍ စဉ်းစားဆင်ခြင်ခြင်းမရှိလျှင် အကျိုးမများပေ။ သို့သော် စဉ်းစားဆင်ခြင်မှုကို စာမဖတ်ဘဲပြုလုပ်ခြင်းသည် ကြောက်မက်ဖွယ်ဘေးအန္တရာယ်ဖြစ်ပေသည်"**ဟု မိန့်ကြားခဲ့သည်။

ဆရာလူထုစိန်ဝင်းကလည်း **"လူလိမ်မခံချင်ရင် စာဖတ်ပါ။ စာအုပ်ဟာလူတိုင်းအတွက် အကောင်းဆုံးမိတ်ဆွေဖြစ်တယ်။ မကောင်းတဲ့ စာသာရှိတယ်။ မဖတ်သင့်တဲ့စာ ဆိုတာမရှိဘူး။ မကောင်းတဲ့စာဖတ်မိတော့လည်း ဘယ်လိုမကောင်းတာလဲ။ ဘာကြောင့် မကောင်းတာလဲဆိုတဲ့ ပညာရတယ်။ စာဖတ်ပြီးတိုင်း ပိုင်းခြားစိတ်ဖြာဝေဖန် သုံးသပ်မှုပြုရမယ်။ ဒါမှအကျိုးရှိမယ်။ ဝေဖန်သုံးသပ်မှုမပြုဘဲ ဖတ်နေလို့ကတော့ စာအုပ်တွေတစ်သောင်းနှစ်သောင်းဖတ်လည်း ဘာပညာမှရလိုက်မှာ မဟုတ်ဘူး"**ဟုဆိုပါသည်။

တစ်ဆက်တည်းမှာပင် ဆရာလူထုစိန်ဝင်းက စာဖတ်သူနှင့် စာမဖတ်သူတို့ ကွာခြားမှုနှင့်ပတ်သက်၍ **"စာဖတ်တဲ့လူဟာ စာမဖတ်တဲ့လူထက် ဘယ်နေရာရောက်ရောက် ဘာလုပ်လုပ် နှာတစ်ဖျားတော့သာပါတယ်"**ဟု နှိုင်းယှဉ်ပြခဲ့ပါသည်။

ဆရာကြီးရွှေဥဒေါင်းကလည်း **"ယေဘုယျအားဖြင့် ပြောရသော် 'ဟောင်ဖွာ ဟောင်ဖွာ' ပြောတတ်သူသည် စာမဖတ်သူများဖြစ်သည်ကို တွေ့ရ၏။ ဘာစာမှမဖတ်သော လူတစ်ယောက်သည် သေးငယ်သော အရေးအရာကို ရောမကိစ္စကြီးအနေဖြင့် မြင်တတ်၍ တအံ့တသြပြောခြင်းမျိုးကို ကြုံရဖူးသည်"** ဟု **"တစ်သက်တာမှတ်တမ်းနှင့် အတွေးအခေါ်များ"** စာအုပ်တွင် ရေးသားခဲ့ပါသည်။

သို့ဖြင့် နိုင်ငံတော်အစိုးရက **"စာကြည့်တိုက်များ ဖွံ့ဖြိုးတိုးတက်ရေးနှင့် စာဖတ်ရှိန်မြှင့်တင်ရေးလှုပ်ရှားမှု"** များကို အရှိန်အဟုန်မြှင့်ဆောင်ရွက်နေသည့် မျက်မှောက်ကာလတွင် မိဘတိုင်းက မိမိတို့၏ ရင်သွေးငယ်များ ငယ်စဉ်ကတည်းက စာပေဖတ်ရှုလေ့လာခြင်းကို ဝါသနာပါလာစေရန် မြေတောင်မြှောက်ပြုစုပျိုးထောင်ပေးရန် အကြံပြုတိုက်တွန်းလိုပါသည်။ ထို့အတူ မြန်မာလူငယ်မောင်မယ်များအနေဖြင့်လည်း စာပေဗဟုသုတ ကြွယ်ဝစေရေးအတွက် စာမျိုးစုံလင် စာများများ ဖတ်စေချင်ပါသည်။ ။

❖ **လူငယ်များ စာများများဖတ်ရှုလေ့လာကြရန် ဆရာမောင်မြင့်ကြွယ်က "ကမ္ဘာပေါ်၌ စာအုပ်များ ပျောက်ကွယ်သွားသောနေ့သည် အသိပညာများ ခန်းခြောက်ပျောက်ကွယ်သွားသောနေ့ ဖြစ်ပါလိမ့်မည်။ စာများများဖတ်သူသည် အစစအရာရာ၌ အများတကာထက် သာလွန်သူဖြစ်မည်မှာ သေချာပါသည်။ ထို့ကြောင့် လူငယ်များကို စာများများဖတ်အောင် ဝိုင်းဝန်းလှုံ့ဆော်ကြစေလိုပါသည်။ တွန်းအားပေးကြစေလိုပါသည်"ဟု တိုက်တွန်းနှိုးဆော်ခဲ့**

❖ **စာရေးဆရာကြီး Oilver Goldsmith ကလည်း "စာအုပ်စာပေ လူ့မိတ်ဆွေ" ဟူသော ဆောင်ပုဒ်အတိုင်းပင် "ကျွန်ုပ်အဖို့ စာအုပ်ကောင်းတစ်အုပ်ကို ပထမအကြိမ်ဖတ်ရသောအခါ မိတ်ဆွေတစ်ဦး တိုးလာသကဲ့သို့ မှတ်ယူ၏။ နောက်တစ်ကြိမ်ဖတ်ရသောအခါ မိတ်ဆွေဟောင်းနှင့် ပြန်တွေ့ရသကဲ့သို့ ယူဆ၏"ဟု တင်စားပြောဆိုခဲ့**

ဆိုင်ကလုန်းမုန်တိုင်း "ရီမယ်(လ်)"၏ အရှိန်ကြောင့် မိုးသည်းထန်စွာရွာသွန်းခြင်းနှင့်အတူ လေပြင်းတိုက်ခတ်ခြင်း၊ ရုတ်တရက်ရေကြီးခြင်းနှင့် မြေပြိုခြင်းစသည့် သဘာဝဘေးအန္တရာယ်များ ဖြစ်ပေါ်နိုင်

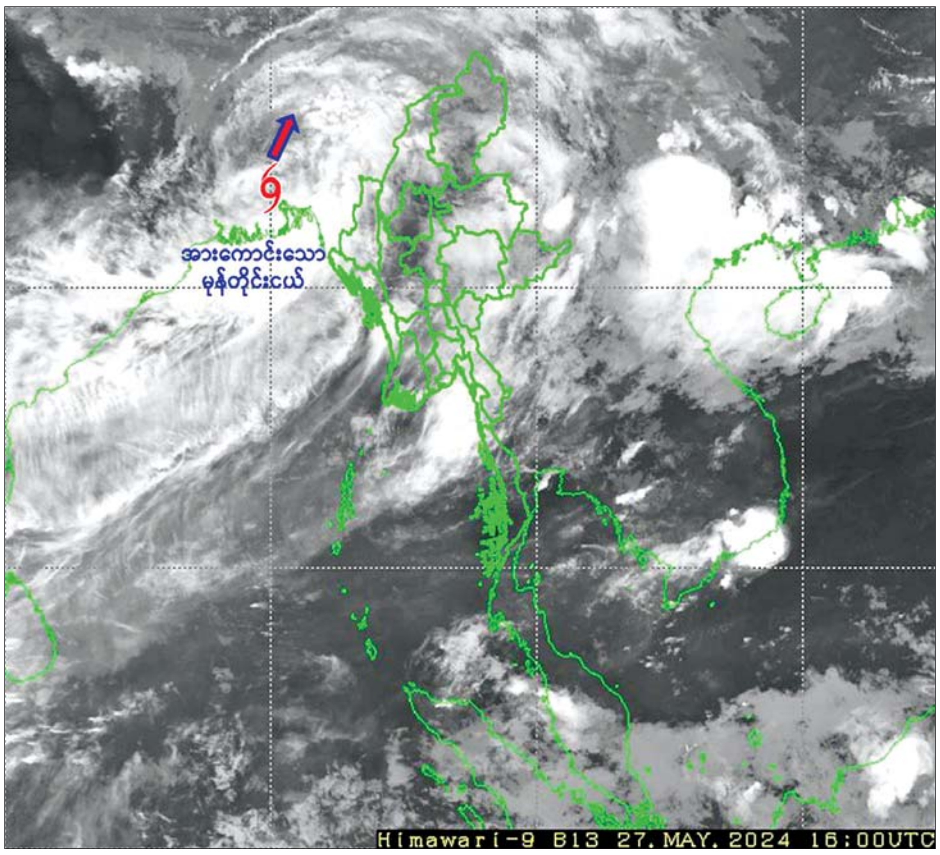

နေပြည်တော် မေ ၂၇

အားကောင်းသောမုန်တိုင်းငယ်အခြေအနေ

ယနေ့ည ၁၀ နာရီခွဲအချိန် တိုင်းထွာချက်များအရ ဘင်္ဂလားဒေ့ရှ်နိုင်ငံ ဒါကာမြို့၏အနောက်တောင်ဘက်မှ ဖြတ်ကျော်ခဲ့သော ဆိုင်ကလုန်းမုန်တိုင်း "ရီမယ်(လ်)" သည် မြောက်- အရှေ့မြောက်ဘက်သို့ ရွေ့လျားခဲ့ပြီး အားကောင်းသောမုန်တိုင်းငယ်အဖြစ်သို့ အားလျော့သွားခဲ့ကာ ဘင်္ဂလားဒေ့ရှ်နိုင်ငံ ဒါကာမြို့၏ အနောက်မြောက်ဘက်သို့ ရောက်ရှိခဲ့ပြီး မြောက်-အရှေ့မြောက်ဘက်သို့ ဆက်လက်ရွေ့လျားကာ နောက်ခြောက်နာရီအတွင်း ကုန်းတွင်းမုန်တိုင်းငယ်အဖြစ်သို့ တဖြည်းဖြည်းအားလျော့သွားမည်ဟု ခန့်မှန်းရသည်။

သတိပေးနှိုးဆော်ချက်

အဆိုပါ အားကောင်းသောမုန်တိုင်းငယ်၏ အရှိန်ကြောင့် နောက် ၂၄ နာရီအတွင်း နေပြည်တော်၊ စစ်ကိုင်းတိုင်းဒေသကြီး၊ မန္တလေးတိုင်းဒေသကြီး၊ မကွေးတိုင်းဒေသကြီး၊ ပဲခူးတိုင်းဒေသကြီး၊ ရန်ကုန်တိုင်းဒေသကြီး၊ ဧရာဝတီတိုင်းဒေသကြီး၊ ကချင်ပြည်နယ်၊ ချင်းပြည်နယ်နှင့် ရခိုင်ပြည်နယ်တို့တွင် နေရာစိပ်စိပ်မှ နေရာအနှံ့အပြား မိုးထစ်ချုန်းရွာပြီး ချင်းပြည်နယ်နှင့် ရခိုင်ပြည်နယ်တို့တွင် ဒေသအလိုက်နှင့် စစ်ကိုင်းတိုင်းဒေသကြီး၊ မန္တလေးတိုင်းဒေသကြီး၊ မကွေးတိုင်းဒေသကြီး၊ ဧရာဝတီတိုင်းဒေသကြီးနှင့် ကချင်ပြည်နယ်တို့တွင် နေရာကွက်၍ မိုးကြီးခြင်းများနှင့်အတူ လေပြင်းတိုက်ခတ်ခြင်းများ ဖြစ်ပေါ်နိုင်သည်။ မြစ်ဝကျွန်းပေါ်၊ ရခိုင်ကမ်းရိုးတန်းတစ်လျှောက်နှင့် ကမ်းလွန်ပင်လယ်ပြင်တို့တွင် ရံဖန်ရံခါ မိုးသက်လေပြင်းများကျရောက်ပြီး လှိုင်းကြီးမည်။ မိုးသက်လေပြင်းကျစဉ် ရေပြင်/မြေပြင်လေသည် တစ်နာရီလျှင် မိုင် ၄၀ အထိ တိုက်ခတ်နိုင်ပြီး လှိုင်းအမြင့်မှာ ကိုးပေမှ ၁၃ ပေခန့် ရှိနိုင်သည်။

အကြံပြုချက်

သို့ဖြစ်ပါ၍ အားကောင်းသောမုန်တိုင်းငယ်၏ အရှိန်ကြောင့် မိုးသည်းထန်စွာရွာသွန်းခြင်းနှင့်အတူ လေပြင်းတိုက်ခတ်ခြင်း၊ ရုတ်တရက်ရေကြီးခြင်းနှင့် မြေပြိုခြင်းစသည့် သဘာဝဘေးအန္တရာယ်များ ဖြစ်ပေါ်နိုင်သဖြင့် ကုန်းမြင့်ဒေသအနီးတွင် နေထိုင်ကြသူများအနေဖြင့် မြေပြိုမှုအန္တရာယ်နှင့် မြစ်ငယ်၊ ချောင်းငယ်များအနီးတွင် နေထိုင်ကြသူများအနေဖြင့် ရေကြီး၊ ရေလျှံမှုများကို ကြိုတင်သတိပြုနိုင်ပါရန်နှင့် ပြည်တွင်းလေကြောင်းပျံသန်းရေး၊ မြစ်ဝကျွန်းပေါ်၊ ရခိုင်ကမ်းရိုးတန်းတစ်လျှောက်နှင့် ကမ်းလွန်ပင်လယ်ပြင်တို့ရှိ ကမ်းနီး၊ ကမ်းဝေး ငါးဖမ်းရေယာဉ်များ၊ သင်္ဘောများအနေဖြင့်လည်း ကြိုတင်သတိပြုနိုင်ပါရန် အသိပေးနှိုးဆော်အပ်ပါသည်။

မိုး/ဇလ

၂၀၂၄ ခုနှစ် ဇွန်လ လပတ်အတွက် မိုးလေဝသနှင့် ဇလဗေဒခန့်မှန်းချက်

နေပြည်တော် မေ ၂၇

ဘင်္ဂလားပင်လယ်အော်အခြေအနေ

အနောက်တောင်မုတ်သုံလေသည် မေ ၂၉ ရက်မှ ဇွန် ၃ ရက်အတွင်း မြန်မာနိုင်ငံတစ်ဝန်းလုံးသို့ ဝင်ရောက်နိုင်သည်။ ကပ္ပလီပင်လယ်ပြင်နှင့် ဘင်္ဂလားပင်လယ်အော်တို့တွင် လေဖိအားနည်းရပ်ဝန်းနှစ်ကြိမ် ဖြစ်ပေါ်နိုင်ပြီး တစ်ကြိမ်တွင် ပိုမိုအားကောင်းလာကာ မုန်တိုင်းငယ်အဖြစ်သို့ ရောက်ရှိနိုင်သည်။ အနောက်တောင်မုတ်သုံလေသည် ကပ္ပလီပင်လယ်ပြင်နှင့် ဘင်္ဂလားပင်လယ်အော်တို့တွင် အားအတင့်အသင့်မှ အားကောင်းနိုင်သည်။

မိုးအခြေအနေနှင့် မိုးရွာရက်

မိုးရွာသွန်းမှုအခြေအနေမှာ မကွေးတိုင်းဒေသကြီး၊ ပဲခူးတိုင်းဒေသကြီး (အနောက်ပိုင်း)နှင့် ရခိုင်ပြည်နယ်တို့တွင် ရွာသွန်းမြဲအောက် လျော့နည်းနိုင်ပြီး နေပြည်တော်၊ စစ်ကိုင်းတိုင်းဒေသကြီး၊ မန္တလေးတိုင်းဒေသကြီး၊ပဲခူးတိုင်းဒေသကြီး (အရှေ့ပိုင်း)၊ ရန်ကုန်တိုင်းဒေသကြီး၊ ဧရာဝတီတိုင်းဒေသကြီး၊ တနင်္သာရီတိုင်းဒေသကြီး၊ ကချင်ပြည်နယ်၊ ရှမ်းပြည်နယ်၊ ချင်းပြည်နယ်၊ ကယားပြည်နယ်၊ ကရင်ပြည်နယ်နှင့် မွန်ပြည်နယ်တို့တွင် ရွာသွန်းမြဲခန့် မိုးထစ်ချုန်းရွာနိုင်သည်။

ပဲခူးတိုင်းဒေသကြီး၊ ရန်ကုန်တိုင်းဒေသကြီး၊ ဧရာဝတီတိုင်းဒေသကြီး၊ တနင်္သာရီတိုင်းဒေသကြီး၊ ကချင်ပြည်နယ်၊ ရှမ်းပြည်နယ်(တောင်ပိုင်း)၊ ရခိုင်ပြည်နယ်၊ ကရင်ပြည်နယ်နှင့် မွန်ပြည်နယ်တို့တွင် ၂၂ ရက်မှ ၂၈ ရက်ခန့်၊ နေပြည်တော်၊ စစ်ကိုင်းတိုင်းဒေသကြီး(အထက်ပိုင်း)၊ ရှမ်းပြည်နယ်(မြောက်ပိုင်းနှင့် အရှေ့ပိုင်း)၊ ချင်းပြည်နယ်နှင့် ကယားပြည်နယ်တို့တွင် ၁၅ ရက်မှ ၂၁ ရက်ခန့်နှင့် စစ်ကိုင်းတိုင်းဒေသကြီး(အောက်ပိုင်း)၊ မန္တလေးတိုင်းဒေသကြီးနှင့် မကွေးတိုင်းဒေသကြီးတို့တွင် ရှစ်ရက်မှ ၁၄ ရက်ခန့် မိုးထစ်ချုန်းရွာနိုင်သည်။

မြစ်ရေအခြေအနေ

၂၀၂၄ ခုနှစ် ဇွန်လအတွင်း ဧရာဝတီမြစ်ရေသည် မြစ်ကြီးနားမြို့၊ ဗန်းမော်မြို့၊ ရွှေကူမြို့၊ ကသာမြို့၊ သပိတ်ကျင်းမြို့၊ မန္တလေးမြို့၊ စစ်ကိုင်းမြို့၊ မြင်းမူမြို့၊ ပခုက္ကူမြို့နှင့် ညောင်ဦးမြို့တို့တွင် ၁၂ ပေမှ ၁၄ ပေခန့်၊ ချောက်မြို့၊ မင်းဘူးမြို့၊ မကွေးမြို့၊ အောင်လံမြို့၊ ပြည်မြို့၊ ဆိပ်သာမြို့၊ ဟင်္သာတမြို့နှင့် ဇလွန်မြို့တို့တွင် ရှစ်ပေမှ ၁၁ ပေခန့် လက်ရှိရေမှတ်များအထက် မြင့်တက်လာနိုင်သည်။

ချင်းတွင်းမြစ်ရေသည် ခန္တီးမြို့၊ ဟုမ္မလင်းမြို့၊ ဖောင်းပြင်မြို့၊ မော်လိုက်မြို့၊ ကလေးဝမြို့၊ မင်းကင်းမြို့၊ ကနီမြို့နှင့် မုံရွာမြို့တို့တွင် ၁၄ ပေမှ ၁၈ ပေခန့် လက်ရှိရေမှတ်များအထက် မြင့်တက်လာနိုင်သည်။

မြစ်သာမြစ်ရေသည် ကလေးမြို့တွင် ငါးပေခန့်၊ ဒုဌဝတီမြစ်ရေသည် သီပေါမြို့တွင် သုံးပေခန့်၊ ရွှေစာရံနှင့် မြစ်ငယ်မြို့တို့တွင် လေးပေမှ ခုနစ်ပေခန့်၊ စစ်တောင်းမြစ်ရေသည် တောင်ငူမြို့နှင့် မဒေါက်မြို့တို့တွင် သုံးပေမှ လေးပေခန့်၊ ရွှေကျင်မြစ်ရေသည် ရွှေကျင်မြို့တွင် သုံးပေခန့်၊ ပဲခူးမြစ်ရေသည် ဇောင်းတူမြို့နှင့် ပဲခူးမြို့တို့တွင် သုံးပေမှ ရှစ်ပေခန့်၊ သံလွင်မြစ်ရေသည် ဘားအံမြို့တွင် ငါးပေခန့်၊ သောင်ရင်းမြစ်ရေသည် မြဝတီမြို့တွင် သုံးပေခန့်၊ ငဝန်မြစ်ရေသည် ငါးသိုင်းချောင်းမြို့တွင် ကိုးပေခန့်၊ သာပေါင်းမြို့နှင့် ပုသိမ်မြို့တို့တွင် နှစ်ပေမှ လေးပေခန့်၊ တိုးမြစ်ရေသည် မအူပင်မြို့တွင် သုံးပေခန့်နှင့် ဘီးလင်းမြစ်ရေသည် ဘီးလင်းမြို့တွင် ခုနစ်ပေခန့် လက်ရှိရေမှတ်များအထက် မြင့်တက်လာနိုင်သည်။

မိုး/ဇလ

တောင်ပေါ်ဒေသမှ ထွက်ရှိလာသည့် ဗိုလ်စားပဲများ အရောင်းအဝယ်ကောင်းနေ

မန္တလေး မေ ၂၇

မန္တလေးမြို့ အောင်မြေသာစံခရိုင်ရှိ သီရိမာလာကုန်စိမ်းသီးနှံဈေးကွက်သို့ တောင်ပေါ်ဒေသမှထွက်ရှိလာသည့် ဗိုလ်စားပဲများဝင်ရောက်လာပြီး ဈေးကွက်အတွင်း အရောင်းအဝယ်များကောင်းနေကြောင်း မန္တလေးမြို့ အောင်ပွဲရုံပိုင်ရှင် ဦးအောင်မိုးနိုင်က ပြောသည်။

လက်ရှိအချိန်တွင် မန္တလေးမြို့ ကုန်စိမ်းသီးနှံဈေးကွက်အတွင်းသို့ တောင်ပေါ်နယ်ဒေသတစ်ဝိုက်တို့မှ ထွက်ရှိလာသည့် ဗိုလ်စားပဲများ နေ့စဉ် ၁၂ ဘီးကားဖြင့် အစီးရေ သုံးစီးမှ လေးစီးခန့် ပုံမှန်ဝင်ရောက်နေ ကြောင်း သိရသည်။

အရောင်းအဝယ်ကောင်း

"ဗိုလ်စားပဲက တောင်ပေါ်ဒေသဘက်နယ်တွေကပဲထွက်ရှိပြီး ဈေးကွက်ကို အပြိုင်ဝင်ရောက်နေပါတယ်။ မြေပြန့်ဒေသဘက်က ထွက်တာမရှိတော့ပါဘူး။ တောင်ပေါ်နယ်တွေဘက်ကပဲထွက်ပြီး ဈေးကွက်အတွင်းကို နေ့စဉ်ဝင်ရောက်နေတာကြောင့် အရောင်းအဝယ် ကောင်းနေပါတယ်။ စိုက်ပျိုးမှုတွေကလည်း ယခင်နှစ်တွေထက်စာရင် နည်းလာပါတယ်။ ဒါပေမဲ့ ဈေးကွက်အတွင်းမှာ အရောင်းအဝယ်ကောင်းနေပါတယ်။ ကျန်တဲ့သီးနှံတွေဖြစ်တဲ့ ခရမ်းချဉ်၊ ဂေါ်ဖီ၊ အာလူး၊ မုန်ညင်း၊ မုန်လာဥ၊ ပဲရှည်သီး၊ ကြက်ဟင်းခါးသီး၊ မုန်ညင်းဖြူ၊ ခါကြက်ဥနဲ့ ကြက်သွန်နီစတဲ့ သီးနှံတွေလည်း အရောင်းအဝယ်ကောင်းနေပါတယ်"ဟု ၎င်းကပြောသည်။

အဆိုပါ ဗိုလ်စားပဲများကို လက်ရှိအချိန်တွင် တောင်ပေါ်ဒေသများမှ အဓိကထား စိုက်ပျိုးကြပြီး ထွက်ရှိလာကြောင်း၊ ယင်းသီးနှံသည် ရာသီအလိုက်ထွက်ရှိသော သီးနှံမျိုးဖြစ်၍ တောင်သူများအတွက် အကျိုးဖြစ်ထွန်းသည့် သီးနှံတစ်ခုဖြစ်ကြောင်း၊ လက်ရှိအချိန်တွင် သီရိမာလာကုန်စိမ်းဈေးကို နံနက် ၄ နာရီမှ ည ၈ နာရီအထိ ဖွင့်လှစ်၍ ရောင်းချပေးနေကြောင်း သိရသည်။

မောင်အေးချမ်း

နိုင်ငံကူးလက်မှတ် သက်တမ်းတိုးလျှောက်ရာတွင် စာရွက်စာတမ်း/အထောက်အထားများပေးပို့ရန် ကျန်သူများနှင့် နိုင်ငံကူးလက်မှတ်စာအုပ်ထုတ်ထားပြီး စာအုပ်ကြေး၊ ဒဏ်ကြေးနှင့် ဝင်ငွေခွန်ဆောင်ရန်ကျန်သူများအမည်စာရင်းအား ဂျပန်နိုင်ငံဆိုင်ရာ မြန်မာသံရုံး ထုတ်ပြန်

ရန်ကုန် မေ ၂၇

သံရုံးကြေညာနိုင်ငံကူးလက်မှတ်သက်တမ်းတိုး လျှောက်ထားလာသူများအနက် စာရွက်စာတမ်း/ အထောက်အထားများ ပေးပို့ရန်ကျန်ရှိသည့် လျှောက်ထားသူများ၏ အမည်စာရင်းနှင့် နိုင်ငံကူးလက်မှတ်စာအုပ်ထုတ်ထားပြီး စာအုပ်ကြေး နိုင်ငံကူးလက်မှတ်ဝင်ငွေခွန်ပေးဆောင်ရန် ကျန်ရှိသူများ၏ အမည်စာရင်းအား ဂျပန်နိုင်ငံဆိုင်ရာ မြန်မာသံရုံးက အသိပေးထားသည်။

မတ် ၃၁ ရက်အထိ နိုင်ငံကူးလက်မှတ်သက်တမ်းတိုး လျှောက်ထားလာသူများအနက် လိုအပ်သည့် စာရွက်စာတမ်း/ အထောက်အထားများ ပေးပို့ရန် ကျန်ရှိသည့် လျှောက်ထားသူ ၃၇၈ ဦး၏ အမည်စာရင်းနှင့် ၎င်းတို့ပေးပို့ရမည့် စာရွက်စာတမ်း/အထောက်အထားများအား မြန်မာသံရုံး တိုကျိုမြို့၏ website ဖြစ်သည့် http://www.myanmar-embassy-tokyo.net/2024/Passport/7-1.htm တွင် ထုတ်ပြန်ထားသည်။

ထို့အပြင် ၂၀၂၄ ခုနှစ် မတ် ၃၁ ရက်အထိ မြန်မာသံရုံးမှ နိုင်ငံကူးလက်မှတ် သက်တမ်းတိုးထားပြီး စာအုပ်ကြေး/ ဒဏ်ကြေး/ဝင်ငွေခွန် ပေးဆောင်ရန် ကျန်ရှိသည့် လျှောက်ထားသူ ၃၅၃ ဦး၏ အမည်စာရင်းအား မြန်မာသံရုံး တိုကျိုမြို့၏ website ဖြစ်သည့် http://www.myanmar-embassy-tokyo.net/2024/Passpotr/7.2htm တွင် ထုတ်ပြန်ထားသည်။

အဆိုပါ အမည်စာရင်းတွင် ပါဝင်သူများအနေဖြင့် လိုအပ်သည့် စာရွက်စာတမ်း/ အထောက်အထားများအား မြန်မာသံရုံးသို့ လူကိုယ်တိုင်/စာတိုက်မှ တစ်ဆင့်/ ကောင်စစ်ဝန်ဌာနခွဲ အီးမေးလ် consularsection@myanmar-embassy-tokyo.net သို့လည်းကောင်း ဆက်သွယ်ပေးပို့ပေးရန် အကြောင်းကြားထားသည်။

လိုအပ်သည့် စာရွက်စာတမ်း/ အထောက်အထားများအား သံရုံးသို့ပေးပို့ရာတွင်လည်း လျှောက်ထားသူ၏ အမည်၊ မွေးသက္ကရာဇ်၊ နိုင်ငံကူးလက်မှတ်အမှတ်၊ သံရုံးသို့ စာရွက်စာတမ်းများ စတင်ပေးပို့ခဲ့သည့် နေ့ရက်၊ နောက်ဆက်တွဲဇယားပါ အမှတ်စဉ်များအားဖော်ပြ၍ ပေးပို့ပေးပါရန် အကြောင်းကြားအပ်သည်ဟုပါရှိသည်။ MT

၂၀၂၄-၂၀၂၅ ပညာသင်နှစ်တွင် တက်ရောက်ပညာသင်ကြားမည့် ကျောင်းသား ကျောင်းသူများအား ကျောင်းဝတ်စုံနှင့် စာရေးကိရိယာများပေးအပ်

နေပြည်တော် မေ ၂၇

၂၀၂၄-၂၀၂၅ ပညာသင်နှစ်တွင် တက်ရောက်ပညာသင်ကြားမည့် ကျောင်းသား ကျောင်းသူများအား ကျောင်းဝတ်စုံနှင့် စာရေးကိရိယာ များ ပေးအပ်ခြင်းကို ယနေ့နံနက် ပိုင်းတွင်အရှေ့ပိုင်းတိုင်းစစ်ဌာနချုပ် သံလွင်ခန်းမ၌ ပြုလုပ်ရာ ဒုတိယ တိုင်းမှူး ဗိုလ်မှူးချုပ် အောင်ကျော် ဆန်းနှင့် အရာရှိ၊ စစ်သည်၊ မိသားစုဝင်များနှင့် ကျောင်းသား ကျောင်းသူများ တက်ရောက်ကြ သည်။

ဦးစွာ ဒုတိယတိုင်းမှူးက အဖွင့် အမှာစကား ပြောကြားသည်။ ထို့နောက် ဒုတိယတိုင်းမှူးနှင့် တာဝန်ရှိသူများက ၂၀၂၄-၂၀၂၅ ပညာသင်နှစ်တွင် တက်ရောက် ပညာသင်ကြားမည့် ကျောင်းသား ကျောင်းသူ ၁၃၉၀ အတွက် ကျောင်းဝတ်စုံနှင့် စာရေးကိရိယာ များ ပေးအပ်ပြီး ကျောင်းသား ကျောင်းသူများအား ရင်းရင်းနှီးနှီး လိုက်လံနှုတ်ဆက်ခဲ့ကြောင်း သိရ သည်။

သတင်းစဉ်

ရှမ်းပြည်နယ်(အရှေ့ပိုင်း)မြို့နယ်များ၌ သွေးလွန်တုပ်ကွေးရောဂါ ကြိုတင်ကာကွယ်ရေး လုပ်ငန်းများဆောင်ရွက်

ကျိုင်းတုံ မေ ၂၇

ရှမ်းပြည်နယ် (အရှေ့ပိုင်း) ပြည်နယ် ပြည်သူ့ကျန်းမာရေး ဦးစီးဌာန၏ လမ်းညွှန်ကြီးကြပ်မှု ဖြင့် သွေးလွန်တုပ်ကွေးရောဂါ ကြိုတင်ကာကွယ်ရေးလုပ်ငန်းများ ကို မေ ၂၇ ရက်က ရှမ်းပြည်နယ် (အရှေ့ပိုင်း) မြို့နယ်များရှိ ရပ်ကွက်/ကျေးရွာများအတွင်း ကျန်းမာရေး ဝန်ထမ်းများက ကွင်းဆင်းဆောင်ရွက်သည်။

ထိုသို့ ဆောင်ရွက်ရာတွင် ရှမ်းပြည်နယ် (အရှေ့ပိုင်း) ပြည်နယ် ပြည်သူ့ကျန်းမာရေး ဝန်ထမ်းများ၊ မြို့နယ်ပြည်သူ့ ကျန်းမာရေးဝန်ထမ်းများ၊ မြို့နယ် မိခင်နှင့်ကလေး ကျန်းမာရေးဌာန ဝန်ထမ်းများ၊ မီးသတ်တပ်ဖွဲ့ဝင် များ၊ မိခင်နှင့်ကလေးစောင့်ရှောက် ရေးအဖွဲ့ဝင်များ၊ အမျိုးသမီးရေးရာ အဖွဲ့ဝင်များ၊ ရပ်ကွက်/ကျေးရွာ အုပ်ချုပ်ရေး အဖွဲ့ဝင်များ၊ ရပ်မိ ရပ်ဖများပူးပေါင်း၍ ရှမ်းပြည်နယ် (အရှေ့ပိုင်း) မြို့နယ်များမှ ရပ်ကွက်/ကျေးရွာများရှိ နေအိမ် များတွင် ပန်းအိုးများ၊ ရေသိုလှောင် ကန်များ၊ ရေဝင်ရောက်နိုင်သည့် ပစ္စည်းများအတွင်း ဖုံး၊ သွန်၊ လဲ စစ် ပြုလုပ်ခြင်း၊ အဘိတ်ဆေးခတ် ခြင်း၊ ပတ်ဝန်းကျင်သန့်ရှင်းရေး များ ကွင်းဆင်းဆောင်ရွက်ပြီး ပြည်သူများအား ကျန်းမာရေး အသိပညာပေး ဟောပြောခြင်းနှင့် လက်ကမ်းစာစောင်များ ဖြန့်ဝေ ခြင်းတို့ကို ဆောင်ရွက်ခဲ့ကြောင်း သိရသည်။

အောင်ဇင်မြင့်(ပြန်/ဆက်)

❖

သဲကန္တာရတိုက်ဖျက်ရေးနှင့် မိုးခေါင်ရေရှားဒဏ်ခံနိုင်ရေး မြေယာပြန်လည်ပြုပြင်ပေးခေါင်းစဉ်ဖြင့် ဆွေးနွေး

သထုံ မေ ၂၇

မွန်ပြည်နယ် သထုံခရိုင် ပြန်ကြားရေးနှင့် ပြည်သူ့ဆက်ဆံ ရေးဦးစီးဌာနရုံးရှိ လူထုအခြေပြု ဗဟိုဌာနခန်းမ၌ ပြန်ကြားရေးနှင့် ပြည်သူ့ဆက်ဆံရေးဦးစီးဌာနနှင့် သစ်တောဦးစီးဌာနတို့ ပူးပေါင်းပြီး ယနေ့နံနက်ပိုင်းက ၂၀၂၄ ခုနှစ် ကမ္ဘာ့ပတ်ဝန်းကျင်ထိန်းသိမ်းရေး နေ့ကို ကြိုဆိုသောအားဖြင့် သဲကန္တာရ တိုက်ဖျက်ရေးနှင့် မိုးခေါင်ရေရှား ဒဏ်ခံနိုင်ရေး မြေယာပြန်လည် ပြုပြင်ပေး ခေါင်းစဉ်ဖြင့် အသိပညာပေး ဆွေးနွေးပွဲ ပြုလုပ်ခဲ့သည်။

ဆွေးနွေးပွဲတွင် ခရိုင်ပြန်ကြား ရေးနှင့် ပြည်သူ့ဆက်ဆံရေးဦးစီး ဌာနမှ လက်ထောက်ညွှန်ကြား ရေးမှူး ဒေါ်လှလှဌေးက အသိ ပညာပေးဆွေးနွေးပွဲ ကျင်းပရခြင်း နှင့်စပ်လျဉ်း၍ ရှင်းလင်းပြီး မြို့နယ် သစ်တောဦးစီးဌာနမှ ဦးစီးအရာရှိ ဦးစိုးမင်းအောင်က ကမ္ဘာ့ပတ်ဝန်းကျင်ထိန်းသိမ်းရေး နေ့ ပေါ်ပေါက်လာရသည့် သမိုင်း ကြောင်းများ၊ ယခုနှစ်အတွက် ဆောင်ပုဒ်ဖြစ်သည့် “သဲကန္တာရ တိုက်ဖျက်ရေးနှင့် မိုးခေါင်ရေရှား ဒဏ်ခံနိုင်ရေး မြေယာပြန်လည် ပြုပြင်ပေး”၏ အဓိပ္ပာယ်နှင့် အကြောင်းအရင်းများ၊ မြေယာ ပျက်စီးမှုနှင့် သဘာဝပတ်ဝန်းကျင် ထိခိုက်မှုများ၊ သစ်တောသစ်ပင် များပြုန်းတီးမှုကြောင့် သဲကန္တာရ များဖြစ်ထွန်းလာမှုနှင့် မိုးခေါင် ရေရှားမှုများကြောင့် သက်ရှိတို့ အပေါ် ဖြစ်ပေါ်နေသည့် ခြိမ်းခြောက်မှုများ၊ သစ်တော သစ်ပင်များစိမ်းလန်းစိုပြည်ရေး၊ မိုးခေါင်ရေရှားဒဏ်ခံနိုင်ရေးနှင့် သဲကန္တာရ တိုက်ဖျက်ရေးတို့ အတွက် အားလုံးပူးပေါင်း ဆောင်ရွက်ကြရမည့် မြေယာ ပြန်လည်ပြုပြင်ရေးနည်းလမ်းများ စသည်တို့ကို ရှင်းလင်းဆွေးနွေးခဲ့ ကြသည်။ **ခရိုင်(ပြန်/ဆက်)**

အမုန်းစကားကို ဆန့်ကျင်ကြ၊ တားဆီးကြရမည်

လူမျိုး၊ ကိုးကွယ်ရာဘာသာ၊ ကျား/မ(သို့မဟုတ်) မည်သူမည်ဝါ ဖြစ်သည်ဆိုသည့် အကြောင်းအရာ တို့အပေါ်အခြေပြု၍ လူပုဂ္ဂိုလ် တစ်ဦး(သို့မဟုတ်) လူအုပ်စုတစ်စုကို မျှတမှုမရှိစွာ ဝေဖန်သည့် (သို့မဟုတ်) မလိုမုန်းထားမှုကို ဖော်ပြသည့် ဆက်ဆံ မှုတစ်မျိုးမျိုးကို ရည်ညွှန်းပြီး အကြမ်းဖက်ရန် လှုံ့ဆော်ခြင်းသည် အမုန်းစကားပင် ဖြစ်သည်။

အမုန်းစကားပြန့်ပွားခြင်းသည် လူ့အဖွဲ့အစည်းအတွင်း ခွဲခြား ဆက်ဆံမှုနှင့် အကြမ်းဖက်မှုကိုဖြစ်ပေါ်စေပြီး ဂုဏ်သိက္ခာရှိစွာနေထိုင် ရန်နှင့် ငြိမ်းချမ်းပြီး ညီညွတ်သည့် လူ့အဖွဲ့အစည်းတည်ဆောက်ရန် မျှော်မှန်းချက်တို့ကို ထိခိုက်စေသည့်အပြင် အကျင့်စာရိတ္တကိုလည်း ထိပါးစေသည်။

သို့ဖြစ်၍ ပြည်သူများအနေဖြင့် အမုန်းစကားများကို ရှုတ်ချရန် နှင့် တားဆီးရန် စီမံဆောင်ရွက် ရမည်။ အမုန်းစကားဆန့်ကျင်သည့် လှုပ်ရှားမှုများတွင် အားလုံးပါဝင်ရန်နှင့် ပံ့ပိုးအားပေးရမည်။

တနင်္သာရီမြို့နယ်၌ ရပ်ကွက် / ကျေးရွာပေါင်းစုံ အမျိုးသားဖူဆယ်ဘောလုံးပြိုင်ပွဲ ဗိုလ်လုပွဲနှင့် ဆုချီးမြှင့်ပွဲကျင်းပ

တနင်္သာရီ မေ ၂၇

တနင်္သာရီတိုင်းဒေသကြီး တနင်္သာရီမြို့နယ် အားကစားကဏ္ဍ ဖွံ့ဖြိုးမှုအစီအစဉ်အရ ၂၀၂၄ ခုနှစ် မြို့နယ်အားကစားနှင့်ကာယပညာ ကော်မတီဥက္ကဋ္ဌဖလား အသက် ၂၀ အောက် ရပ်ကွက်/ကျေးရွာပေါင်းစုံ အမျိုးသားဖူဆယ်ဘောလုံးပြိုင်ပွဲ ဗိုလ်လုပွဲကို မေ ၂၅ ရက် မွန်းလွဲ ၃ နာရီက မြို့နယ်အားကစားခန်းမ၌ ကျင်းပသည်။

ဗိုလ်လုပွဲတွင် အုပ်စု(က)မှ ချောင်းကြီးရပ်ကွက်အသင်းနှင့် အုပ်စု(ခ)မှ ရွှေလိပ်ပြာအသင်းတို့ ယှဉ်ပြိုင်ကစားကြရာ ချောင်းကြီး ရပ်ကွက်အသင်းက ငါးဂိုး-နှစ်ဂိုးဖြင့် အနိုင်ရဗိုလ်စွဲသွားကြောင်း သိရ သည်။

အဆိုပါ ဗိုလ်လုပွဲယှဉ်ပြိုင်ကစားနေမှုကို တနင်္သာရီမြို့နယ် အမှတ်(၂) စစ်နယ်မြေမှူး ဗိုလ်မှူးကြီး မျိုးမင်းသူ၊ မြို့နယ်အားကစားနှင့် ကာယပညာကော်မတီဥက္ကဋ္ဌ မြို့နယ်အုပ်ချုပ်ရေးမှူးနှင့် မြို့နယ်စီမံ အုပ်ချုပ်ရေးအဖွဲ့ အဖွဲ့ဝင်များ၊ မြို့နယ်ဘောလုံးအဖွဲ့ချုပ်ဥက္ကဋ္ဌနှင့် အဖွဲ့ဝင်များ၊ ဖိတ်ကြားထားသောဌာနဆိုင်ရာတာဝန်ရှိသူများ၊ ပြိုင်ပွဲဝင် အားကစားသမားများ၊ ရပ်ကွက်အတွင်းရှိ အားကစားဝါသနာရှင်များက အားပေးကြည့်ရှုခဲ့ကြသည်။

ထို့နောက် ဆုချီးမြှင့်ခြင်းအခမ်းအနားကို ဆက်လက်ကျင်းပရာ ပထမဆုရရှိသည့် ချောင်းကြီးရပ်ကွက်အသင်းမှ အားကစားသမား တစ်ဦးချင်းစီကို ဆုတံဆိပ်များနှင့် ငွေသားဆု၊ တံခွန်စိုက်ဒိုင်းဆုတို့ကို မြို့နယ်အားကစားနှင့်ကာယပညာကော်မတီဥက္ကဋ္ဌ မြို့နယ်အုပ်ချုပ်ရေး မှူး ဦးကျော်သက်ထူးက ချီးမြှင့်ပေးခဲ့ကြောင်း သိရသည်။

နန်းသာရီ-ထိန်ဝင်း(ပြန်/ဆက်)

ပြည်ခရိုင်မီးသတ်ဦးစီးဌာန၌ ရှာဖွေကယ်ဆယ်ရေးပစ္စည်းများ အသင့်ထားရှိမှုနှင့် စုဖွဲ့လေ့ကျင့်နေမှု ကြည့်ရှုစစ်ဆေး

ပြည် မေ ၂၇

ပဲခူးတိုင်းဒေသကြီး ပြည်ခရိုင်မီးသတ်ဦးစီးဌာနရုံး၌ ရှာဖွေ ကယ်ဆယ်ရေးပစ္စည်းများ အသင့်ထားရှိမှုအခြေအနေနှင့် ခရိုင်နှင့် မြို့နယ် သန္ဓေနှင့် အရန်မီးသတ်တပ်ဖွဲ့ဝင်များ၏ စုဖွဲ့လေ့ကျင့်နေမှုကို မေ ၂၆ ရက်က တိုင်းဒေသကြီးမီးသတ်ဦးစီးမှူး ညွှန်ကြားရေးမှူး ဦးမျိုးဝင်း လာရောက်ကြည့်ရှုစစ်ဆေးခဲ့ကြောင်း သိရသည်။

ထိုသို့ စစ်ဆေးရာတွင် တိုင်းဒေသကြီးမီးသတ်ဦးစီးမှူးက မုတ်သုံ ရာသီ ရောက်ရှိလာပြီဖြစ်၍ သဘာဝဘေးအန္တရာယ်များ ဖြစ်ပွား ပေါ်ပေါက်လာပါက ရှာဖွေကယ်ဆယ်ရေးလုပ်ငန်းများကို အချိန်နှင့် တစ်ပြေးညီဆောင်ရွက်နိုင်ရန်နှင့် ပြည်သူများ၏ အသက်အိုးအိမ် စည်းစိမ်လုံခြုံရေးအတွက် အရေးပေါ်ရှာဖွေကယ်ဆယ်ရေးလုပ်ငန်း သုံးပစ္စည်းများ အရန်သင့်ထားရှိမှုနှင့် တပ်ဖွဲ့ဝင်များ၏ လေ့ကျင့်နေမှု တို့ကို ကြည့်ရှုစစ်ဆေးပြီး တာဝန်ရှိသူနှင့်တပ်ဖွဲ့ဝင်များကို လိုအပ် သည်များဆောင်ရွက်ရန် မှာကြားခဲ့ကြောင်း သိရသည်။

ကိုစိုး(ပြည်)

ဂါဇာဒေသတောင်ပိုင်းရှိ ဆေးရုံများတွင် လောင်စာဆီပြတ်လပ် လူနာများအား ကုသရေးအတွက် အခက်အခဲကြုံတွေ့နေရ

ဂျေရုဆလင် မေ ၂၇

ဂါဇာဒေသတောင်ပိုင်းရှိ ဆေးရုံများတွင် လောင်စာဆီပြတ်လပ်မှုကြောင့် လူနာများအား ကုသရေးအတွက် အခက်အခဲကြုံတွေ့နေရပြီး လူနာများ၏အသက်အန္တရာယ်ကို ခြိမ်းခြောက်သည့် အခြေအနေနှင့် ကြုံတွေ့နေရကြောင်း ယနေ့ အင်န်အိတ်ချ်ကေသတင်းအရ သိရသည်။

ဂါဇာဒေသအတွင်း နယ်စပ်ဖြတ်ကျော်စခန်းများ ပိတ်ထားမှုကြောင့် လူသားချင်းစာနာထောက်ထားမှု အကူအညီများ မဝင်ရောက်နိုင်ဘဲ လောင်စာဆီပြတ်လပ်နေသည်။ ခန်းယူနွတ်ဒေသရှိနေဆာဆေးရုံတွင် လောင်စာဆီပြတ်လပ်မှုကြောင့် ဆေးရုံတက်ရောက် ကုသမှုခံယူနေသည့် ကလေးများကို လိုအပ်သည့် ကျန်းမာရေးစောင့်ရှောက်မှုမပေးနိုင်ဘဲ အသက်အန္တရာယ်နှင့် ကြုံတွေ့နေရကြောင်း တာဝန်ရှိသူများက ပြောကြားသည်။

ယင်းဆေးရုံအား ဟားမတ်စ်အဖွဲ့ဝင်များ ခိုအောင်းနေသည်ဆိုသည့်အကြောင်းပြချက်ဖြင့် အစ္စရေးတပ်ဖွဲ့က တိုက်ခိုက်ခဲ့သည်။ ဂါဇာဒေသတွင် လျှပ်စစ်မီးမရရှိသဖြင့် အောက်ဆီဂျင်ပေးသည့် စက်ကိရိယာများ လုပ်ငန်းဆောင်ရွက်နိုင်ခြင်း မရှိသောကြောင့် လူနာရှစ်ဦးသေဆုံးခဲ့သည်။

ကိုးကား – အင်န်အိတ်ချ်ကေ
ဘာသာပြန် – စိုးသူရ

ဂါဇာကမ်းမြောင်ဒေသ၌ အစ္စရေးတပ်ဖွဲ့ဝင်များ၏စစ်ဆင်ရေးဆင်နွှဲမှုကြောင့် ပါလက်စတိုင်းသေဆုံးသူ ၃၆၀၀၀ ကျော်ရှိ

ဂျေရုဆလင် မေ ၂၇

ဂါဇာကမ်းမြောင်ဒေသ၌ အစ္စရေးတပ်ဖွဲ့ဝင်များ၏ စစ်ဆင်ရေးဆင်နွှဲမှုကြောင့် ပါလက်စတိုင်းသေဆုံးသူ ၃၆၀၀၀ ကျော် ရှိပြီဖြစ်ကြောင်း ဂါဇာကျန်းမာရေးအာဏာပိုင်များက မေ ၂၇ ရက်တွင် သတင်းထုတ်ပြန်သည်။

သေဆုံးသူ ၃၆၀၅၀ ဦး

လွန်ခဲ့သည့် ၂၄ နာရီအတွင်း အစ္စရေးတပ်ဖွဲ့ဝင်များ၏ တိုက်ခိုက်မှုကြောင့် ပါလက်စတိုင်း ၆၆ ဦး သေဆုံးကာ ၃၈၃ ဦး ဒဏ်ရာရခဲ့ပြီး စုစုပေါင်းသေဆုံးသူ ၃၆၀၅၀ နှင့် ပါလက်စတိုင်း–အစ္စရေးပဋိပက္ခဖြစ်ပွားသည့် ၂၀၂၃ ခုနှစ်အောက်တိုဘာလမှစပြီး ထိခိုက်ဒဏ်ရာရသူပေါင်း ၈၁၀၂၆ ဦး ရှိကြောင်း သိရသည်။

မေ ၂၆ ရက်တွင် အစ္စရေးတပ်ဖွဲ့ဝင်များက ပါလက်စတိုင်း ဒုက္ခသည် တစ်သန်းကျော် ခိုလှုံနေကြသည့် ရာဖာမြို့၌ မြေပြင်ထိုးစစ်ဆင်ခဲ့ရာ ကလေးငယ်များ၊ အမျိုးသမီးများနှင့် သက်ကြီးရွယ်အိုများအပါအဝင် ၄၆ ဦး သေဆုံးခဲ့ကြောင်း သိရသည်။

ဟားမတ်စ် အကြီးတန်းအရာရှိနှစ်ဦးကို ဖမ်းဆီးရန် ဒုက္ခသည်များနေထိုင်လျက်ရှိသည့် ယာယီတဲများကို ပစ်မှတ်ထားတိုက်ခိုက်ခဲ့ခြင်းဖြစ်ကြောင်း အစ္စရေးတပ်ဖွဲ့က ပြောကြားခဲ့ပြီး အဆိုပါဖြစ်ရပ်ကို စုံစမ်းစစ်ဆေးနေကြောင်း သိရသည်။

လွန်ခဲ့သည့် ၂၄ နာရီအတွင်း အစ္စရေးလေယာဉ်နှင့် ဒရုန်းများသည် ဟားမတ်စ်အဖွဲ့၏လက်နက်သိုလှောင်ရုံများနှင့် အဆောက်အအုံများအပါအဝင် ဂါဇာရှိ ပစ်မှတ် ၇၅ ခုကို ဗုံးကြဲတိုက်ခိုက်ခဲ့ကြောင်း အစ္စရေးတပ်ဖွဲ့၏ ထုတ်ပြန်ချက်အရ သိရသည်။

ကိုးကား – ဆင်ဟွာ
ဘာသာပြန် – အောင်ကျော်ကျော်

ပါပူဝါနယူးဂီနီတွင်ဖြစ်ပွားခဲ့သည့် မြေပြိုမှုအတွင်း လူ ၂၀၀၀ ခန့် ပိတ်မိနေ

ပို့စ်မော်စဘီ မေ ၂၇

ပါပူဝါနယူးဂီနီတွင်ဖြစ်ပွားခဲ့သည့် မြေပြိုမှုအတွင်း လူ ၂၀၀၀ ခန့် အသက်ရှင်လျက်အပျက်အစီးများကြားတွင် ပိတ်မိနေကြောင်း တာဝန်ရှိသူများက ပြောကြားသည်။

ခေတ်မီသည့် ကယ်ဆယ်ရေးကိရိယာများ နည်းပါးခြင်းကြောင့် အပျက်အစီးများထဲတွင် အသက်ရှင်ကျန်ရစ်သူများကို ကယ်ဆယ်ရန် ခက်ခဲကြောင်း သိရသည်။ မိမိ၏ မိသားစုဝင် ၁၈ ဦးအပျက်အစီးများကြားတွင် ပိတ်မိနေပြီး အခြားသူအများအပြားမှာလည်း အပျက်အစီးများကြားတွင် ပိတ်မိနေကြောင်း ဒေသခံအီဗစ်ကန်ဗူက ပြောကြားသည်။

လက်ရှိအချိန်တွင် အပျက်အစီးများအောက်ရှိ ရုပ်အလောင်းများကို ရှာဖွေရန်ခက်ခဲနေသဖြင့် အစိုးရအား အကူအညီတောင်းခံထားကြောင်း ဒေသခံအစ်ဂနစ်က မှတ်ချက်ပြုပြောကြားသည်။

ကယ်ဆယ်ရေးလုပ်သားများက စုံတွဲတစ်တွဲကို ကျောက်တုံးများအောက်မှ အသက်ရှင်လျက် ကယ်ဆယ်နိုင်ခဲ့ကြောင်း သိရသည်။

ကိုးကား – ဘီဘီစီ
ဘာသာပြန် – စိုးသူရ

လုပ်ငန်းခွင်အတွင်း လုပ်သားများအတွက် အပူဒဏ်ကာကွယ်ရေး စီမံဆောင်ရွက်ပေးရန် အိန္ဒိယကျန်းမာရေးဝန်ကြီးဌာန ညွှန်ကြား

နယူးဒေလီ မေ ၂၇

အိန္ဒိယနိုင်ငံရှိ လုပ်ငန်းခွင်အတွင်း လုပ်သားများအတွက် အပူဒဏ်ကာကွယ်ရေး စီမံဆောင်ရွက်ပေးရန် ကျန်းမာရေးဝန်ကြီးဌာနက ညွှန်ကြားထားကြောင်း တာဝန်ရှိသူများက ပြောကြားသည်။

နိုင်ငံတစ်ဝန်း ဒေသများတွင် အပူလှိုင်းကျရောက်မှုများ ရှိလာသဖြင့် ယခုညွှန်ကြားချက်ကို ထုတ်ပြန်ခြင်းဖြစ်သည်။ လုပ်သားများအား အပူဒဏ်မှ ကာကွယ်ရေးအတွက် ရေလုံလောက်စွာ သောက်သုံးနိုင်ရေး စီမံဆောင်ရွက်ပေးရန်နှင့် ရာသီဥတုအေးမြသည့် အချိန်တွင်သာ ပြင်ပတွင် လုပ်ငန်းများဆောင်ရွက်စေရေး စီမံထားရမည်ဖြစ်ကြောင်း ကျန်းမာရေး ဝန်ကြီးဌာနက ညွှန်ကြားခဲ့သည်။ အိန္ဒိယအနောက်မြောက်ပိုင်းနှင့် မဒရာပရာဒေ့ရှ် ပြည်နယ် အနောက်ပိုင်းတို့တွင် ပြင်းထန်သည့် အပူလှိုင်းများ ဆက်လက် ဖြစ်ပေါ်နိုင်ကြောင်း မိုးလေဝသဌာနက ပြောကြားသည်။ ရာဂျစ်စသန်ပြည်နယ် ပလိုဒီခရိုင်တွင် အပူချိန် ၄၉ ဒသမ ၈ ဒီဂရီ ဆဲစီးယပ်စ်အထိ ရောက်ရှိခဲ့ကြောင်း သိရသည်။

နိုင်ငံသားများအား အပူလှိုင်းများကို တိမ်းရှောင်ပြီး အေးမြသည့် နေရာတွင်သာ နေထိုင်ကြရန် မိုးလေဝသဌာနက ညွှန်ကြားခဲ့သည်။ နိုင်ငံအတွင်း ဒေသအများအပြားတွင် အပူလှိုင်းများ ဖြစ်ပွားခဲ့သဖြင့် နိုင်ငံသားများ၏ ကျန်းမာရေးနှင့် အသက်မွေးဝမ်းကျောင်းလုပ်ငန်းများ ထိခိုက်ခဲ့သည်။

ကိုးကား – ဆင်ဟွာ
ဘာသာပြန် – စိုးသူရ

အစ္စရေးတပ်ဖွဲ့က ဂါဇာတောင်ပိုင်းတွင် စစ်ဆင်ရေးများ တိုးမြှင့်ဆင်နွှဲ

ဂျေရုဆလင် မေ ၂၇

အစ္စရေးတပ်ဖွဲ့က ဂါဇာတောင်ပိုင်းရာဖာတွင် စစ်ဆင်ရေးများကို တိုးမြှင့်ဆင်နွှဲနေပြီး အပြန်အလှန်အားဖြင့် ဟားမတ်စ်အဖွဲ့က တဲအဗစ်မြို့ကို ဒုံးကျည်များဖြင့်တိုက်ခိုက်ခဲ့ကြောင်း ယနေ့အင်န်အိတ်ချ်ကေသတင်းအရ သိရသည်။

အစ္စရေးတပ်ဖွဲ့အား ပြီးခဲ့သည့် သီတင်းပတ်အတွင်း အပြည်ပြည်ဆိုင်ရာ ခုံသမာဓိရုံးက ရာဖာတွင်စစ်ဆင်ရေးများဆင်နွှဲနေမှုကို ရပ်တန့်ရန် ညွှန်ကြားခဲ့သည်။ အစ္စရေးတပ်ဖွဲ့ဝင်များသည် ရာဖာတွင် အကြမ်းဖက်သမားများအား ချေမှုန်းခြင်းသာဖြစ်ပြီး စစ်ဆင်ရေးအတွင်း လက်နက်များ သိမ်းဆည်းရမိခဲ့ကြောင်း အစ္စရေးတပ်ဖွဲ့က ပြောကြားသည်။

ယမန်နေ့က ရာဖာအနောက်မြောက်ပိုင်းရှိ ဒုက္ခသည်စခန်းသို့ အစ္စရေးတပ်ဖွဲ့က ဗုံးကြဲတိုက်ခိုက်ခဲ့သဖြင့် ကလေးများနှင့် အမျိုးသမီးများအပါအဝင် ၄၆ ဦး သေဆုံးကြောင်း ဂါဇာဒေသကျန်းမာရေးတာဝန်ရှိသူများက ပြောကြားသည်။ အစ္စရေးနှင့် ဟားမတ်စ်အဖွဲ့အကြား ညှိနှိုင်းဆွေးနွေးမှုများကို မေ ၂၈ ရက်တွင် အီဂျစ်နိုင်ငံ ကိုင်ရိုမြို့၌ ပြန်လည်စတင်မည်ဖြစ်ကြောင်း တာဝန်ရှိသူများက မှတ်ချက်ပြုပြောကြားသည်။

ကိုးကား – အင်န်အိတ်ချ်ကေ
ဘာသာပြန် – စိုးသူရ

အစ္စရေး၏ တိုက်ခိုက်မှုများနှင့်ပတ်သက်၍ ပြင်းထန်စွာ ရှုတ်ချကြောင်း ဥရောပသမဂ္ဂ တာဝန်ရှိသူပြောကြား

ဘရပ်ဆဲလ် မေ ၂၇

ဂါဇာဒေသတွင် ဒေသခံများစွာ သေဆုံးခဲ့သည့် အစ္စရေး၏တိုက်ခိုက်မှုများနှင့်ပတ်သက်၍ ပြင်းထန်စွာ ရှုတ်ချကြောင်း ဥရောပသမဂ္ဂ နိုင်ငံခြားရေးမူဝါဒ အကြီးအကဲ ဂျိုးဇက်ဘော်ရယ်က ယနေ့ပြောကြားခဲ့သည်။ “ကလေးငယ်တွေ အပါအဝင် ဒါဇင်နဲ့ချီတဲ့ ရွှေ့ပြောင်းဒုက္ခသည်တွေကို အစ္စရေးက ရာဖာမြို့မှာ တိုက်ခိုက်ခဲ့တဲ့သတင်းကြောင့် ထိတ်လန့်တုန်လှုပ်မိပြီး ဒီကိစ္စကို အပြင်းထန်ဆုံး ရှုတ်ချပါတယ်” ဟု ဥရောပသမဂ္ဂနိုင်ငံခြားရေးရာနှင့် လုံခြုံရေးမူဝါဒဆိုင်ရာ အဆင့်မြင့် ကိုယ်စားလှယ် ဘော်ရယ်က ဆိုရှယ်မီဒီယာ ပလက်ဖောင်း အက်စ်မှတစ်ဆင့် မှတ်ချက်ပြုပြောကြားသည်။

တိုက်ခိုက်မှုများကို ချက်ချင်းရပ်တန့်ခြင်းဖြင့် အပြည်ပြည်ဆိုင်ရာတရားရုံး၏ အမိန့်နှင့် နိုင်ငံတကာ လူသားချင်းစာနာထောက်ထားမှုဆိုင်ရာ ဥပဒေများကို ပါဝင်ပတ်သက်သူအားလုံးက လိုက်နာရန် ၎င်းကတိုက်တွန်းခဲ့သည်။ ပါလက်စတိုင်းဒုက္ခသည် တစ်သန်းကျော် ခိုလှုံနေကြသည့် တောင်ဘက်စွန်းမြို့ဖြစ်သည့် ရာဖာတွင် အစ္စရေးက ဗုံးကြဲတိုက်ခိုက်မှုအတွင်း ကလေးငယ်များ၊ အမျိုးသမီးများနှင့် သက်ကြီးရွယ်အိုများအပါအဝင် ၄၆ ဦး သေဆုံးခဲ့သည်။

ကိုးကား – ဆင်ဟွာ၊ ဘာသာပြန် – စိုးသူရ

နောင်ချိုမြို့နယ်၌ ငွေကျပ် ၄ ဒသမ ၇၅ ဘီလီယံကျော် တန်ဖိုးရှိ ဘိန်းဖြူ၊ စိတ်ကြွရူးသွပ်ဆေးပြားနှင့် ဘိန်းဆီခဲများ သိမ်းဆည်းရမိ

နေပြည်တော် မေ ၂၇

ရှမ်းပြည်နယ်(မြောက်ပိုင်း) နောင်ချိုမြို့နယ်တွင် ငွေကျပ် ၄ ဒသမ ၇၅ ဘီလီယံကျော်တန်ဖိုးရှိ ဘိန်းဖြူ၊ စိတ်ကြွရူးသွပ်ဆေးပြားနှင့် ဘိန်းဆီခဲများ ဖမ်းဆီးရမိခဲ့ကြောင်း မြန်မာနိုင်ငံရဲတပ်ဖွဲ့မှ သိရသည်။

မူးယစ်ဆေးဝါးတားဆီးနှိမ်နင်းရေးရဲတပ်ဖွဲ့ဝင်များနှင့် လုံခြုံရေးတပ်ဖွဲ့ဝင်များပါဝင်သော ပူးပေါင်းအဖွဲ့သည် မေ ၁၉ ရက် ည ၁၀ နာရီတွင် ရှမ်းပြည်နယ် ရပ်စောက်- နောင်ချိုသွားကားလမ်း မကျည်းရေကျေးရွာအနီးတွင် ရပ်စောက်ဘက်မှ နောင်ချိုဘက်သို့ စိုင်းဖောင်းမောင်းနှင်ပြီး မင်းပိုင်ထူး လိုက်ပါလာသည့် Dongfeng Truck ယာဉ်ကို သတင်းအရရှာဖွေရာ ယာဉ်ပေါ်တွင် ဖွဲ့အိတ်များဖြင့် ဖုံးအုပ်သယ်ဆောင်လာသည့် ဒေသကာလတန်ဖိုးငွေကျပ် ၄ ဒသမ ၇၅ ဘီလီယံကျော် တန်ဖိုးရှိ ဘိန်းဖြူ ၁၂၃ ဒသမ ၂ ကီလို၊ စိတ်ကြွရူးသွပ်ဆေးပြား ၅ ဒသမ ၆၅ သန်းနှင့် ဘိန်းဆီခဲ ၅၂ ကီလိုတို့ကို သိမ်းဆည်းရမိခဲ့ပြီး ဖမ်းဆီးရမိမူးယစ်ဆေးဝါးများသယ်ဆောင်လာသည့်ယာဉ်နှင့် ရှေ့နောက်လိုက်ပါ၍ မူးယစ်ဆေးဝါးများ သယ်ဆောင်ရာတွင် ပူးပေါင်းပါဝင်သည့် မျိုးမင်းထွန်းနှင့် ကျော်သက်ဦးတို့အား NISSAN AD VAN ယာဉ်နှင့်လည်းကောင်း၊ အေးကျော်(ခ)ကျော်နိုင်နှင့် ဟိန်းထက်အောင်တို့အား TOYOTA PROBOX ယာဉ်နှင့်လည်းကောင်း ဖမ်းဆီးရမိခဲ့ပြီး သိမ်းဆည်းရမိ မူးယစ်ဆေးဝါးများအား ရှမ်းပြည်နယ်မှ မန္တလေးတိုင်းဒေသကြီးသို့ တာဝန်ခံသယ်ဆောင်သူ ကိုပြည့်(ခ)ပြည့်ဖြိုးသူ(ခ)မင်းမြတ်နိုင်နှင့် မထွယ်ဆန်အိန်တို့အား မေ ၂၂ ရက် ည ၇ နာရီခွဲတွင် မဟာအောင်မြေမြို့နယ် ရဲမွန်တောင်ရပ်ကွက် (၃၈) စီလမ်း၊ ၅၄ x ၅၅ လမ်းကြားတွင် ဆက်လက်ဖမ်းဆီးရမိခဲ့ကြောင်း သိရှိရသဖြင့် ၎င်းတို့အား ဥပဒေအရ အရေးယူထားရှိပြီး ကွင်းဆက်ပြစ်မှု ကျူးလွန်သူများအား ဆက်လက်စစ်ဆေးဖော်ထုတ်လျက်ရှိကြောင်း သိရသည်။

ပြစ်မှုကျူးလွန်သူများအား သိမ်းဆည်းရမိသည့် မူးယစ်ဆေးဝါးများနှင့်အတူ တွေ့ရစဉ်။

သတင်းစဉ်

တရားမဝင် သစ်မျိုးစုံ၊ ရေနံစိမ်းများ၊ စားသောက်ကုန်ပစ္စည်းများ၊ ဆိုင်ကယ်များနှင့် ယာဉ်များ သိမ်းဆည်းရမိ

နေပြည်တော် မေ ၂၇

တရားမဝင် ကုန်သွယ်မှု တိုက်ဖျက်ရေး ဦးဆောင်ကော်မတီ၏ ကြီးကြပ်ကွပ်ကဲမှုဖြင့် တရားမဝင် ကုန်သွယ်မှုများကို ဥပဒေနှင့်အညီ ထိရောက်စွာ တားဆီးအရေးယူနိုင်ရေး ဆောင်ရွက်လျက်ရှိသည်။

ထိုသို့ ဆောင်ရွက်လျက်ရှိစဉ် မကွေးတိုင်းဒေသကြီး တရားမဝင် ကုန်သွယ်မှုတိုက်ဖျက်ရေး အထူးအဖွဲ့၏ စီမံခန့်ခွဲမှုဖြင့် တာဝန်ကျ ပူးပေါင်းအဖွဲ့များက စစ်ဆေးမှုများဆောင်ရွက်ရာ မေ ၂၁ ရက်တွင် ချောက်မြို့ ချောက်ရေနံမြေ၌ တရားမဝင် ရေနံစိမ်းဂါလန် ၃၀၀ (ခန့်မှန်းတန်ဖိုး ငွေကျပ် ၉၀၀၀၀၀)ကို ပြည်သူပိုင်ပစ္စည်း ကာကွယ်ရေး အက်ဥပဒေအရ လည်းကောင်း၊ ငဖဲမြို့နယ် ပဒါန်းကျေးရွာလမ်းဆုံ၌ လိုင်စင်မဲ့ Luojia 125 ဆိုင်ကယ် တစ်စီး (ခန့်မှန်းတန်ဖိုး ငွေကျပ် ၄၀၀၀၀၀)ကို ပို့ကုန်သွင်းကုန် ဥပဒေအရ လည်းကောင်း၊ သရက်ခရိုင် မင်းတုန်းမြို့နယ်၌ တရားမဝင် အခြားသစ် ၂ ဒသမ ၅၃၅ တန်

ပဲခူးတိုင်းဒေသကြီး၌ ဖမ်းဆီးရမိမှု။

(ခန့်မှန်းတန်ဖိုးငွေ ၁၀၁၉၅၀၆ ကျပ်)ကို သစ်တောဥပဒေအရ လည်းကောင်း၊ မေ ၂၂ ရက်တွင် သရက်ခရိုင် ကံမမြို့နယ်၌ တရားမဝင် အခြားသစ် ၁ ဒသမ ၁၆၁ တန် (ခန့်မှန်းတန်ဖိုးငွေ ၃၀၅၀၂၁ ကျပ်)ကို သစ်တောဥပဒေအရ လည်းကောင်း၊ မေ ၂၄ ရက်တွင် အောင်လံမြို့နယ် ဘွက်ကြီးတံတား စစ်ဆေးရေးဂိတ်၌ လိုင်စင်မဲ့ Taryan Wave 110 ဆိုင်ကယ် တစ်စီး (ခန့်မှန်းတန်ဖိုးငွေကျပ် ၇၀၀၀၀၀) နှင့် ဧရာဝတီတံတား(မကွေး) ပူးပေါင်းစစ်ဆေးရေးဂိတ်၌ လိုင်စင်မဲ့ Honda Fit ယာဉ်တစ်စီး (ခန့်မှန်းတန်ဖိုးငွေကျပ် ၁၁၀၀၀၀၀၀)ကို ပို့ကုန်သွင်းကုန် ဥပဒေအရ လည်းကောင်း စုစုပေါင်းခန့်မှန်းတန်ဖိုးငွေ ၁၄၃၂၄၅၅၂၇ ကျပ်ကိုသိမ်းဆည်းအရေးယူ ဆောင်ရွက်လျက်ရှိသည်။

ထို့အပြင် မေ ၂၇ ရက်တွင် ပဲခူးတိုင်းဒေသကြီး တရားမဝင် ကုန်သွယ်မှုတိုက်ဖျက်ရေး အထူးအဖွဲ့၏ စီမံခန့်ခွဲမှုဖြင့် တာဝန်ကျ ပူးပေါင်းအဖွဲ့များက စစ်ဆေးမှုများ ဆောင်ရွက်ခဲ့ရာ တောင်ငူခရိုင်အတွင်း၌ တရားမဝင် ကျွန်းသစ် ၃ ဒသမ ၀၀၂ တန် (ခန့်မှန်းတန်ဖိုး ငွေကျပ် ၁၃၉၅၉၃၀)ကို သစ်တောဥပဒေအရလည်းကောင်း၊ ညောင်ခါးရှည် X-Ray စက် စစ်ဆေးရေးဂိတ်၌ သံဖြူဇရပ်မြို့မှ ရန်ကုန်မြို့သို့ မောင်းနှင်လာသော ယာဉ်တစ်စီးပေါ်မှ တရားဝင်စာရွက်စာတမ်း အထောက်အထား တင်ပြနိုင်ခြင်းမရှိသည့် ထိုင်းနိုင်ငံထုတ် Deedo လိမ္မော်အချိုရည်ဘူး ၃၆၀၀၊ ပုစွန်နှစ်ကောင်စားအုန်းဆီ တစ်လီတာပါ ဘူး ၁၂၀၀ အပါအဝင် ကုန်ပစ္စည်းငါးမျိုး (ခန့်မှန်းတန်ဖိုး ငွေကျပ် ၁၃၂၈၀၀၀၀)နှင့် အဆိုပါပစ္စည်းများ တင်ဆောင်လာသည့် စက်မှုဇုန်ထုတ် TT Bus တစ်စီး (ခန့်မှန်းတန်ဖိုး ငွေကျပ် ၃၀၀၀၀၀၀၀)ကို အကောက်ခွန် လုပ်ထုံးလုပ်နည်းများအရလည်းကောင်း စုစုပေါင်း ခန့်မှန်းတန်ဖိုး ငွေကျပ် ၄၄၆၇၅၉၃၀ ကို သိမ်းဆည်းအရေးယူ ဆောင်ရွက်လျက်ရှိသည်။

သို့ဖြစ်ပါ၍ မေ ၂၁ ရက်၊ ၂၂ ရက်၊ ၂၄ ရက်နှင့် ၂၇ ရက်တို့တွင် ဖမ်းဆီးရမိမှု စုစုပေါင်းမှာ အမှုတွဲ ကိုးမှု (ခန့်မှန်းတန်ဖိုးငွေ ၅၉၀၀၀၄၅၇ ကျပ်) ဖြစ်ကြောင်း တရားမဝင် ကုန်သွယ်မှု တိုက်ဖျက်ရေး ဦးဆောင်ကော်မတီမှ သိရသည်။

သတင်းစဉ်

ပြည်သူ့ကြားက ပြည်သူ့စကားအစီအစဉ် ထုတ်လွှင့်မည်

နေပြည်တော် မေ ၂၇

မျက်မှောက်ကာလတွင် ဖြစ်ပွားလျက်ရှိသော လုံခြုံရေး၊ တရားဥပဒေစိုးမိုးရေးနှင့် အကြမ်းဖက်မှုတားဆီးရေးဆိုင်ရာကိစ္စရပ်များနှင့် ပတ်သက်၍ ပရိသတ်များ၏ ရင်တွင်းခံစားချက်စကားသံများကို သဇင်FM၏ “ပြည်သူ့ကြားက ပြည်သူ့စကား” အစီအစဉ်မှ **“စုပေါင်းကာကွယ် သဘာဝဘေးအန္တရာယ်”** ခေါင်းစဉ်ဖြင့် မေ ၂၉ ရက် မွန်းလွဲ ၁ နာရီတွင် ထုတ်လွှင့်တင်ဆက်ပေးသွားမည်ဖြစ်သည်။

လာမည့်ပတ် ဗုဒ္ဓဟူးနေ့ မွန်းလွဲ ၁ နာရီတွင် **“အများပြည်သူပိုင် စာသင်ကျောင်းတွေကိုပါ အာဏာသုံးလုယူလာကြတဲ့ အကြမ်းဖက်သောင်းကျန်းသူများ”** ခေါင်းစဉ်ဖြင့် ဆွေးနွေးတင်ဆက်မည်ဖြစ်သောကြောင့် ပါဝင်ဆွေးနွေးလိုသူ ပရိသတ်များအနေဖြင့် အပတ်စဉ်ကြာသပတေးနေ့ နံနက် ၁၀ နာရီမှ ၁၁ နာရီအတွင်း ဖုန်းနံပါတ် ၀၉-၈၉၉၀၉၉၅၉၅ သို့ အမည်၊ နေရပ်လိပ်စာ၊ အလုပ်အကိုင်နှင့် ပြန်လည်ဆက်သွယ်ရမည့်ဖုန်းနံပါတ်တို့ကို Message ပေးပို့ ပါဝင်နိုင်ပြီဖြစ်ပါကြောင်းနှင့် ပါဝင်လာသည့်ပရိသတ်များ၏ ဖုန်းနံပါတ်များနှင့် ကိုယ်ရေးအချက်အလက်များကို လျှို့ဝှက်ပေးထားမည်ဖြစ်ကြောင်း သိရသည်။

သတင်းစဉ်

မြန်မာ့အသံနှင့်ရုပ်မြင်သံကြား

၂၈-၅-၂၀၂၄ အင်္ဂါနေ့

MRTV HD

၀၆:၀၀ ပင်းကွန်းဆရာတော်ဘုရားကြီး၏ ပရိတ်တရားတော်(မေတ္တသုတ်၊ ခန္ဓသုတ်)
၀၇:၀၀ နံနက်ခင်းသတင်း
၀၈:၃၅ ‘သုတဝေဖြာမှုဝေရာပညာဘဏ်တိုက်.... စာကြည့်တိုက်’
၀၉:၁၅ ထူးခြားစုံလင်အာရှပစိဖိတ်အစီအစဉ်
၀၉:၄၀ Sports Diary
၁၀:၀၀ သတင်းထဲကသတင်း
၁၀:၃၅ ‘အိပ်မက်လမ်းကိုဖြတ်သန်း.....ရဝေးအဒမ်း’
၁၂:၃၅ နိုင်ငံခြားဇာတ်လမ်းတွဲ **‘ဆုတောင်းပြည့်ကြယ်တာရာစတာလ’** (အပိုင်း-၆၃)
၁၃:၃၀ MRTV National News
၁၄:၀၀ နိုင်ငံခြားဇာတ်လမ်းတွဲ **‘ပျော်လင့်ခြင်းအိပ်မက်’** (အပိုင်း-၁၇)
၁၅:၃၀ Weekly MNL Review
၁၆:၃၅ ‘ရှာဖွေသုတ ပညာမျှပြတိုက်များကဏ္ဍ’ (အပိုင်း-၃)
၁၇:၁၀ ကမ္ဘာတစ်လွှားအနုပညာသတင်းများ
၁၇:၃၀ ‘eCom Reg Online Sales registration စနစ်ဆိုသည်မှာ’
၁၈:၀၀ ပြည်တွင်းသတင်း
၁၈:၃၅ သံစဉ်ဝေဖြာစတီရီယိုတေးကမ္ဘာ
၁၉:၁၀ နိုင်ငံခြားဇာတ်လမ်းတွဲ **‘ပျော်လင့်ခြင်းအိပ်မက်’** (အပိုင်း-၁၉)
၂၀:၀၀ ပြည်တွင်းသတင်း၊ နိုင်ငံတကာသတင်း၊ မိုးလေဝသအခြေအနေ
၂၁:၀၀ သံစဉ်ချိုမြမြန်မာတေးအလှ
၂၁:၃၀ နိုင်ငံခြားဇာတ်လမ်းတွဲ **‘တောက်ပသောနေ့ရက်များဆီသို့’** (အပိုင်း-၇)
၂၂:၁၀ မြန်မာဇာတ်လမ်းတွဲ **‘လျှို့ဝှက်လရောင်’** (အပိုင်း-၅)

mitv

07:01 Evergreen Classic: Myanma Panorama and Myanma Sentiment
07:10 Robe Business in Ta Ma Ta Kaw
07:23 Chef Life: Ce'dric Davoine (French Chef)
07:47 Pwe Kauk Waterfall Resort (BE. FALLS)
08:01 News
08:26 Topics Potpourri; Hop Cultivation in Innovating Indoor Farm
08:32 Ancient Historical Kakku Pagoda
08:41 Sri Ksetra, Field of Fortune & Glory (Part-3)
09:01 Introductory Programme of Literary Award Winners (U Ye Dway)
09:24 A Trip to Gyobyu Reservoir (Part-1)
09:52 Listening Pleasure, Instrumental Music (Banjo) Yangon Thu
10:01 News
10:27 Lifestyle & Entertainment (Weekly Updates)

MRTV NRC

ရှမ်း (၀၆:၀၀ မှ ၀၈:၀၀)
ပီနောင့်တိုင်းတို့နာမည်မှည့်ခေါ်ပုံ
ဝ (၀၈:၀၀ မှ ၁၀:၀၀)
နမ့်လျှန်ချောင်း(ဟိုပန်မြို့)
ကချင် (၁၀:၀၀ မှ ၁၂:၀၀)
ကချင်ခေါင်ရည်(စပီ)ပြုလုပ်ပုံ
ကယား (၁၂:၀၀ မှ ၁၄:၀၀)
ဝိရိယရှိသောကြက်မ(ပုံပြင်)
ဝကောကရင် (၁၄:၀၀ မှ ၁၅:၀၀)
အရိုးပွရောဂါအကြောင်းသိကောင်းစရာ
အနောက်ပိုးကရင် (၁၅:၀၀ မှ ၁၆:၀၀)
အင်းရဲကျွန်းဒေသထွက်မျှင်ငါးပိ
အရှေ့ပိုးကရင် (၁၆:၀၀ မှ ၁၇:၀၀)
ကရင်ရိုးရာဘဲသားဆန်ပြုတ်
ချင်း (လိုင်ဇို) (၁၇:၀၀ မှ ၁၈:၀၀)
စီးပွားဖြစ်လာသည့် ချင်းရိုးရာအထည်လုပ်ငန်း
ချင်း (ချိုး) (၁၈:၀၀ မှ ၁၉:၀၀)
တောင်ပေါ်ဒေသချောင်းကလေးမှ
မွန် (၁၉:၀၀ မှ ၂၁:၀၀)
ဂဝံယဉ်ကျေးမှု
ရခိုင် (၂၁:၀၀ မှ ၂၃:၀၀)
ရခိုင်ဘာသာစကားပြောကြရအောင် (အပိုင်း-၁)

MRTV NEWS

၀၆:၀၀ အဖွင့်၊ တေးသီချင်း
၀၆:၄၀ အားကစားသတင်း
၀၉:၀၀ ပြည်တွင်းသတင်း (LIVE)
၀၉:၁၅ Save Our Planet Program
၁၀:၄၅ အသိပညာနှင့်အမှန်တရား
၁၁:၀၀ ပြည်တွင်းသတင်း (LIVE)
၁၄:၀၀ MRTV National News
၁၆:၀၀ သတင်းမှန်ကဏ္ဍ (LIVE)
၁၇:၃၀ နိုင်ငံတကာသတင်း (LIVE)
၁၉:၀၀ ပြည်တွင်းသတင်း (LIVE)
၂၀:၀၀ ပြည်တွင်းသတင်း (LIVE)
၂၀:၃၀ နိုင်ငံတကာသတင်း (LIVE)
၂၁:၀၀ ပြည်တွင်းသတင်း (LIVE)

MRTV PARLIAMENT

၀၉:၀၀ အဖွင့်၊ အလံ
၀၉:၁၅ ပြည်သူ့စစ်မှုထမ်းဥပဒေကျင့်သုံးနေသော နိုင်ငံများအကြောင်းသိကောင်းစရာများ (ထိုင်းနိုင်ငံ)
၀၉:၃၀ ဥပဒေရေးရာအဖြာဖြာဇာတ်လမ်းတို **‘ပြည်သူ့ဝန်ထမ်း’**
၁၀:၀၀ ပြည်သူ့စစ်မှုထမ်းဥပဒေကျင့်သုံးနေသော နိုင်ငံများအကြောင်းသိကောင်းစရာများ (ဗီယက်နမ်နိုင်ငံ)
၁၁:၀၀ နိုင်ငံတကာရွေးကောက်ပွဲများအကြောင်း (ဗီကျိုသမ္မတနိုင်ငံ)
၁၁:၃၀ ရှေ့သို့ချီမည်...ပန်းတိုင်ဆီ (အပိုင်း-၃၆)

MRTV FARMERS' / HTV Channel

၀၆:၀၀ အဖွင့်၊ နိုင်ငံတော်သီချင်း
၀၆:၂၀ စနစ်တကျပန်တီးတီထွင်မြန်မာ့အထူးတန်းကော်ဖီလုပ်ငန်းခွင်
၀၇:၀၀ တောင်သူလယ်သမားရေးရာသတင်း
၁၈:၀၀ Planet 1
၂၂:၀၀ ၃ူ(ဇာတ်လမ်း)
၂၃:၃၀ A Complete Guide to Digging & Planting Your First Vegetable Garden: Tomatoes, Peppers & Herbs

MRTV SPORTS / HTV Sports

၀၆:၀၀ အဖွင့်
၀၆:၂၀ လူငယ်တို့အတွက်လမ်းပြကြယ်
၀၆:၄၅ Sports Diary
၁၆:၀၀ ဝုဏ်ယူဝင့်ကြွားဆီးဂိမ်းဆုတံဆိပ်ရှင်များ
၁၇:၀၀ အားကစားသတင်း

MRTV Application
Android iOS Huawei

Education Channel ကို နေ့စဉ် နံနက် (၉:၀၀)နာရီမှ တစ်ကြိမ်လျှင် (၄)နာရီ (၆)ကြိမ်နှုန်း ထုတ်လွှင့်ပြသလျက်ရှိပါသည်။
https://mrtv.gov.mm

ဥပဒေဘောင်အတွင်း ဝင်ရောက်လာသည့် ပြစ်မှုကျူးလွန်ခြင်းမရှိခဲ့သော PDF အဖွဲ့ဝင်များအား ၎င်းတို့၏ မိဘအုပ်ထိန်းသူများထံ လွှဲပြောင်းပေးအပ်

နေပြည်တော် မေ ၂၇

တိုင်းရင်းသား လက်နက်ကိုင်အဖွဲ့နယ်မြေအတွင်း သင်တန်းများ တက်ရောက်ခဲ့ပြီး ပြစ်မှုကျူးလွန်ခြင်းမရှိခဲ့သည့် ဥပဒေဘောင်အတွင်း ဝင်ရောက်လာသော PDF အဖွဲ့ဝင်များအား ပြန်လည်ကြိုဆိုလက်ခံ၍ ၎င်းတို့၏ မိဘအုပ်ထိန်းသူများထံသို့ လွှဲပြောင်းပေးအပ်လျက်ရှိပြီး ယနေ့နံနက်ပိုင်းတွင် ရန်ကုန်တိုင်းဒေသကြီး အစိုးရအဖွဲ့ရုံး မင်္ဂလာခန်းမ၌ ပြန်လည်ကြိုဆိုလက်ခံခြင်း အခမ်းအနားကို ပြုလုပ်ရာ ရန်ကုန်တိုင်းဒေသကြီး ဝန်ကြီးချုပ် ဦးစိုးသိန်း၊ ရန်ကုန်တိုင်းစစ်ဌာနချုပ် တိုင်းမှူးဗိုလ်ချုပ် ဇော်ဟိန်းနှင့် တာဝန်ရှိသူများ၊ ဥပဒေဘောင်အတွင်းဝင်ရောက်လာသူများနှင့် ၎င်းတို့၏ မိဘအုပ်ထိန်းသူများ တက်ရောက်ကြသည်။

လွှဲပြောင်းအပ်နှံ

ဦးစွာ တိုင်းဒေသကြီးဝန်ကြီးချုပ်က အမှာစကားပြောကြားသည်။ ထို့နောက် ဥပဒေဘောင်အတွင်းပြန်လည်ဝင်ရောက်ခဲ့သည့် ပြစ်မှုကျူးလွန်ခြင်းမရှိခဲ့သော ရန်ကုန်တိုင်းဒေသကြီး ဒဂုံမြို့သစ် (အရှေ့ပိုင်း)မြို့နယ်၊ ဒဂုံမြို့သစ်(တောင်ပိုင်း) မြို့နယ်၊ ဒေါပုံမြို့နယ်၊ သာကေတမြို့နယ်၊ သုံးခွမြို့နယ်တို့မှ PDF အဖွဲ့ဝင် အမျိုးသား ခြောက်ဦး၊ အမျိုးသမီးတစ်ဦးနှင့် ကရင်ပြည်နယ် မြဝတီမြို့နယ်မှ အမျိုးသားတစ်ဦး စုစုပေါင်းရှစ်ဦးတို့အား တာဝန်ရှိသူများက ဝန်ခံကတိလက်မှတ်ရေးထိုးစေကာ ၎င်းတို့၏ မိဘအုပ်ထိန်းသူများထံသို့ လွှဲပြောင်းအပ်နှံပြီး ထောက်ပံ့ပစ္စည်းများနှင့် စားသောက်ဖွယ်ရာများ ပေးအပ်သည်။

ထို့နောက် ဥပဒေဘောင်အတွင်း ဝင်ရောက်ခဲ့သည့် ပြစ်မှုကျူးလွန်ခြင်းမရှိသော PDF သင်တန်းဆင်းလူငယ်များ၏ မိသားစုဝင်များကိုယ်စား ဖခင်တစ်ဦးက ကျေးဇူးတင်စကားပြန်လည်ပြောကြားသည်။

PDF အပါအဝင် အဖွဲ့အစည်းအမျိုးမျိုးအနေဖြင့် နိုင်ငံတော်၏ ရှေ့လုပ်ငန်းစဉ်များတွင် ပါဝင်ပူးပေါင်းဆောင်ရွက်နိုင်ရေး သတ်မှတ်စည်းကမ်းချက်များနှင့်အညီ ဥပဒေဘောင်အတွင်းသို့ လက်နက်အပ်နှံပြီး ပြည်သူ့ဘဝသို့ ပြန်လည်ဝင်ရောက်ခြင်းပြုမည်ဆိုပါက ကြိုဆိုလက်ခံသွားမည်ဖြစ်ကြောင်း နိုင်ငံတော်အစိုးရက ထုတ်ပြန်ထားပြီးဖြစ်ရာ ပြစ်မှုကျူးလွန်ခဲ့ခြင်းမရှိသော PDF အဖွဲ့ဝင်များက တိုင်းဒေသကြီးနှင့် ပြည်နယ်အသီးသီး၌ ဥပဒေဘောင်အတွင်း ပြန်လည်ဝင်ရောက်လျက်ရှိကြသဖြင့် သက်ဆိုင်ရာတာဝန်ရှိသူများက ၎င်းတို့၏ မိဘအုပ်ထိန်းသူများထံသို့ လွှဲပြောင်းအပ်နှံပေးလျက်ရှိကြောင်း သိရသည်။

သတင်းစဉ်

မင်းလှမြို့နယ်၌ မိုးစပါးစိုက်ပျိုးစရိတ်ချေးငွေများ စတင်ထုတ်ချေးပေး

မင်းလှ မေ ၂၇

ပဲခူးတိုင်းဒေသကြီး မင်းလှမြို့နယ် မြန်မာ့လယ်ယာဖွံ့ဖြိုးရေးဘဏ်ခွဲ၌ ၂၀၂၄ ခုနှစ် မိုးစပါးစိုက်တောင်သူများ စိုက်ပျိုးစရိတ်ချေးငွေများအား စတင်ထုတ်ချေးပေးခြင်းကို ယနေ့နံနက်ပိုင်းက ဆောင်ရွက်ခဲ့သည်။

အဆိုပါ စိုက်ပျိုးစရိတ်ချေးငွေများ စတင်ထုတ်ချေးပေးရာတွင် မြို့နယ်စီမံအုပ်ချုပ်ရေးအဖွဲ့ဥက္ကဋ္ဌ ဦးစိုးထွန်းက အမှာစကားပြောကြားပြီး မြန်မာ့လယ်ယာဖွံ့ဖြိုးရေးဘဏ်ခွဲမှ မြို့နယ်မန်နေဂျာဒေါ်အေးအေးမွှုံက ချေးငွေများထုတ်ယူရာတွင် လိုက်နာရမည့်စည်းကမ်းများကို ရှင်းလင်းပြောကြားသည်။

ထို့နောက် ကျေးရွာအုပ်စုပေါင်း ၅၆ အုပ်စုမှ မိုးစပါးစိုက်ပျိုးစရိတ် အစောဆုံး အကျေပေးဆပ်နိုင်သည့် ရှမ်းကုန်းကျေးရွာအတွင်းရှိ တောင်သူ ၆၈ဦး၏ ကေပေါင်း ၄၂၉ ကေအတွက် တစ်ကေလျှင် ကျပ် ၁၅၀၀၀၀ နှုန်းဖြင့် ငွေကျပ် ၆၄၃၅၀၀၀၀ ထုတ်ချေးပေးခဲ့သည်။

မင်းလှမြို့နယ်တွင် ၂၀၂၄ ခုနှစ် မိုးစပါးစိုက်ပျိုးစရိတ်ချေးယူမည့် တောင်သူ ၇၅၆၀ ၏ စပါးစိုက်ကေပေါင်း ၅၁၈၆၅ ကေအတွက် ငွေကျပ် ၇၇၇၉ ဒသမ ၇၅ သိန်းအား စက်တင်ဘာလကုန်အထိ ထုတ်ချေးပေးရန် လျာထားကြောင်း သိရ သည်။

မြို့နယ် (ပြန်/ဆက်)

မတ္တရာမြို့မှ ဒေသခံရွာသားများကို လုံခြုံရေးတပ်ဖွဲ့ဝင်များက ဖမ်းဆီးခေါ်ဆောင်သွားကြောင်း မဟုတ်မမှန် လုပ်ကြံရေးသားပြီး ဝါဒဖြန့်ဝေလျက်ရှိ

နေပြည်တော် မေ ၂၇

မန္တလေးတိုင်းဒေသကြီး မတ္တရာမြို့နယ် တမာကုန်းကျေးရွာမှ ဒေသခံပြည်သူ ၁၀ ဦးကျော်ကို လုံခြုံရေးတပ်ဖွဲ့ဝင်များက မေ ၂၆ ရက်တွင် ဖမ်းဆီးခေါ်ဆောင်သွားခဲ့သည်ဟု သတင်းတု၊ သတင်းအမှားများကို တရားမဝင်ပြည်ဖျက်မီဒီယာများက မဟုတ်မမှန် လုပ်ကြံရေးသားပြီး ဝါဒဖြန့်ဝေနေသည်ကို တွေ့ရှိရသည်။

အဆိုပါ သတင်းနှင့်ပတ်သက်ပြီး သက်ဆိုင်ရာ လုံခြုံရေးတာဝန်ရှိသူတစ်ဦး၏ ပြောကြားချက်အရ မတ္တရာမြို့နယ်အတွင်း နယ်မြေလုံခြုံရေး ဆောင်ရွက်လျက်ရှိသည့် လုံခြုံရေးပူးပေါင်းတပ်ဖွဲ့ဝင်များက ၎င်းရက်တွင် တမာကုန်းကျေးရွာအနီးတစ်ဝိုက်တွင် နယ်မြေလုံခြုံရေး ဆောင်ရွက်ခဲ့သော်လည်း ဒေသခံပြည်သူများကို ဖမ်းဆီးခဲ့သည်မှာ မှန်ကန်မှုမရှိကြောင်း သိရသည်။

တရားမဝင်ပြည်ဖျက်မီဒီယာများသည် လုံခြုံရေးတပ်ဖွဲ့ဝင်များအပေါ် ပြည်သူများ အထင်အမြင်လွဲမှားစေရန်နှင့် ကြောက်ရွံ့ထိတ်လန့်စေရန်အတွက် ဖြစ်စဉ်ဖြစ်ရပ်များအပေါ် အခြေခံရေးသားထားသည့် သတင်းတု၊ သတင်းအမှားများဖြင့် ရည်ရွယ်ချက်ရှိရှိ ဝါဒဖြန့်ဝေလျက်ရှိရာ ယခုဖြစ်စဉ်မှာလည်း လုံခြုံရေးတပ်ဖွဲ့ဝင်များ နယ်မြေလုံခြုံရေး ဆောင်ရွက်လျက်ရှိသည်ကို ပြည်သူများ ထင်ယောင်ထင်မှားဖြစ်စေရန် လုပ်ကြံရေးသားဖြန့်ဝေနေခြင်းသာဖြစ်ကြောင်း သိရသည်။

သတင်းစဉ်

စစ်ကိုင်းမြို့ နှစ် ၇၀၀ အားကစားကွင်း၌ ရွှေမင်းဝံဒိုင်း အလွတ်တန်းဖိတ်ခေါ်ဘောလုံးပြိုင်ပွဲ ကျင်းပမည်

မုံရွာ မေ ၂၇

မြန်မာ့အားကစားအဆင့်အတန်းမြင့်မားလာစေရန်၊ ဘောလုံးအားကစားအောင်မြင်ဖွံ့ဖြိုးတိုးတတ်စေရန်နှင့် မျိုးဆက်သစ်လူငယ်ဘောလုံးအားကစားသမားကောင်းများ ပေါ်ထွန်းလာစေရန်ရည်ရွယ်၍ စစ်ကိုင်းတိုင်းဒေသကြီးအစိုးရအဖွဲ့၏ ဦးဆောင်လမ်းညွှန်မှုဖြင့် တိုင်းဒေသကြီး အားကစားနှင့်ကာယပညာဦးစီးဌာနနှင့် တိုင်းဒေသကြီး ဘောလုံးအဖွဲ့ချုပ်တို့ ပူးပေါင်းကျင်းပသည့် ရွှေမင်းဝံဒိုင်း အလွတ်တန်းဖိတ်ခေါ် (ရှုံး/ထွက်) အမျိုးသားဘောလုံးပြိုင်ပွဲကို ဇွန် ၁၃ ရက်တွင် စစ်ကိုင်းမြို့ နှစ် ၇၀၀ အားကစားကွင်း၌ ကျင်းပသွားမည်ဖြစ်ကြောင်း သိရသည်။

ချီးမြှင့်မည်

အဆိုပါဘောလုံးပြိုင်ပွဲတွင် ပထမဆုကြေးငွေကျပ် သိန်း ၁၀၀၊ ဒုတိယ ကျပ် ၇၅ သိန်း၊ ပွဲစဉ်အလိုက် အကောင်းဆုံးဆု ကျပ်တစ်သိန်း၊ ဗိုလ်လုပွဲအကောင်းဆုံးဆု ငါးဆုအား ကျပ်နှစ်သိန်းစီ၊ ပြိုင်ပွဲဝင်အသင်းများ ထောက်ပံ့မှုအနေဖြင့် အဝေးသင်း ကျပ် ၁၀ သိန်းနှင့် အနီးသင်း ကျပ် ခုနစ်သိန်းတို့ကို ထောက်ပံ့ချီးမြှင့်သွားမည်ဖြစ်သည်။

စာရင်းပေးသွင်းနိုင်

သို့ဖြစ်ရာ ပြိုင်ပွဲဝင်လိုသည့် အသင်းများအနေဖြင့် စစ်ကိုင်းတိုင်းဒေသကြီး အားကစားနှင့်ကာယပညာဦးစီးဌာန ဖုန်း ၀၉-၂၁၃၀၁၀၉၈၊ စစ်ကိုင်းတိုင်းဒေသကြီးဘောလုံးအဖွဲ့ချုပ် ဖုန်း ၀၉-၂၁၁၀၁၄၃၊ ခရိုင် အားကစားနှင့်ကာယပညာဦးစီးဌာန ဖုန်း ၀၉-၄၀၂၅၂၄၈၈၆ သို့ ဇွန် ၁၀ ရက် နောက်ဆုံးထားကာ စာရင်းပေးသွင်းနိုင်ကြောင်း သိရသည်။

တိုင်းဒေသကြီး(ပြန်/ဆက်)

ငွေဆောင်မြို့ မဒေါ့ကုန်းကျေးရွာတွင် သစ်စိမ်းမြေဩဇာ မျိုးစေ့ကြဲပက်ခြင်း အခမ်းအနားဆောင်ရွက်

ငွေဆောင် မေ ၂၇

ဧရာဝတီ တိုင်းဒေသကြီး ငွေဆောင်မြို့အတွင်း သစ်စိမ်းမြေဩဇာ (ပိုက်ဆံလျှော်) မျိုးစေ့ကြဲပက်ခြင်းအခမ်းအနားကို ယမန်နေ့နံနက်ပိုင်းက ငွေဆောင်မြို့ မဒေါ့ကုန်းကျေးရွာ၌ ကျင်းပသည်။

အသိပညာပေးဆွေးနွေး

အဆိုပါ အခမ်းအနားတွင် ပုသိမ်မြို့နယ် စိုက်ပျိုးထုတ်လုပ်မှု တိုးတက်မြင့်မားရေး ထည့်သွင်း ဒေသခံ တောင်သူများအား လယ်မြေများအတွင်း သစ်စိမ်းမြေဩဇာ (ပိုက်ဆံလျှော်) ထည့်သွင်း စိုက်ပျိုးခြင်းဖြင့် မြေဆီလွှာ အာဟာရဓာတ်ကြွယ်ဝစေ၍ ဓာတ်မြေဩဇာလျှော့ချသုံးစွဲနိုင်ခြင်း၊ မြေဆီလွှာအာဟာရဓာတ်တိုက်စားဆုံးရှုံးမှု လျော့နည်းစေခြင်း၊ ပိုးမွှားကျရောက်မှုတားဆီးပေးခြင်း၊ အသီးအထွက်နှုန်း တိုးတက်မြင့်မားစေခြင်းစသည့် အကျိုးကျေးဇူးများ ရရှိနိုင်ကြောင်းနှင့် စပါးအထွက်နှုန်း လျော့နည်းမှုမရှိစေရေး ကြိခင်းလျှော့ချရေး၊ ကြိခင်းပပျောက်ရေးတို့ကို အသိပညာပေး ဆွေးနွေးခဲ့သည်။

ထို့နောက် ပုသိမ်မြို့နယ် စိုက်ပျိုးထုတ်လုပ်မှု တိုးတက်မြင့်မားရေးအဖွဲ့၊ မဒေါ့ကုန်းကျေးရွာ အုပ်ချုပ်ရေးအဖွဲ့နှင့် ဒေသခံတောင်သူများက မဒေါ့ကုန်းကျေးရွာ တောင်သူ ဦးဖိုးတာလ၏ လယ်မြေခြောက်ကေ၊ ကွင်းအမှတ်(၆၃၇)၊ ဦးပိုင်အမှတ်(၂၄)တွင် သစ်စိမ်းမြေဩဇာ (ပိုက်ဆံလျှော်) မျိုးစေ့များ စုပေါင်း ကြဲပက်ခဲ့ကြကြောင်း သိရသည်။

မြို့နယ်(ပြန်/ဆက်)

နောက်နှစ်ရက်အတွက် ခန့်မှန်းချက်

နေပြည်တော် မေ ၂၇

စစ်ကိုင်းတိုင်း ဒေသကြီး အထက်ပိုင်း၊ ပဲခူးတိုင်းဒေသကြီး၊ ရန်ကုန်တိုင်းဒေသကြီး၊ ဧရာဝတီ တိုင်းဒေသကြီး၊ ကချင်ပြည်နယ်၊ ကရင်ပြည်နယ်နှင့် မွန်ပြည်နယ် တို့တွင် နေရာကွက်၍ မိုးကြိုးနိုင်သည်။

မိုး/ဇလ

စိုက်ပျိုးမွေးမြူထုတ်လုပ်သူတောင်သူများ ဝင်ငွေတိုးဖို့ ဈေးကွက်ချိတ်ဆက်ပေးပါစို့

ခန့်ဇော် (ကျေးလက်)

ပြီးခဲ့သည့်ဇန်နဝါရီလနှင့် ဖေဖော်ဝါရီလတို့တွင် ကွင်းဆင်းခရီးစဉ် သွားရောက်ရင်း ကျေးရွာအတော်များများသို့ ရောက်ဖြစ်ခဲ့သည်။ ကျေးရွာများသို့ ရောက်ရှိခိုက် တီးရင်းခေါက်ရင်း စကားစမြည်ပြောရင်းဖြင့် ယခုနှစ်တွင် ဝက်နှင့် ဆိတ်မွေးမြူသူများ အရှုံးများနေကြောင်း ကြားသိရ၍ အရှုံးပေါ်ရသည့်အကြောင်းရင်းကို လေ့လာဖြစ်ခဲ့သည်။

ဝက်နှင့် ဆိတ် ဈေးနှုန်းများအား မြေပြင်အခြေအနေ လေ့လာခြင်း

နေပြည်တော်တွင် အသားတိုးဝက်(CP)မျိုးသားပေါက် တစ်ကောင်လျှင် ၁ ဒသမ ၅ သိန်း ဝန်းကျင်ခန့်ရှိပြီး လေးလမွေးလျှင် ပိဿာ ၅၀/ ၆၀ ကျော်ရှိလာမည်ဟု ဆိုသည်။ လေးလအတွင်း မျိုးဖိုး၊ အစာဖိုး၊ ကာကွယ်ဆေးထိုး ကုန်ကျစရိတ်များအပါအဝင် မွေးမြူရေးကုန်ကျစရိတ်အနေဖြင့် တစ်ကောင်လျှင် ၄ ဒသမ ၅ သိန်းကျော် ကုန်ကျသည်။ ၂၀၂၃ ခုနှစ် ဩဂုတ်လတွင် ဖြစ်ပွားခဲ့သည့် အာဖရိက ဝက်အပြင်းဖျားရောဂါ ကျရောက်ခဲ့မှုကြောင့်လား၊ ဒေသတစ်ခုမှတစ်ခုသို့ သယ်ယူရန် အကန့်အသတ်ရှိ၍လား မဆိုနိုင်... ဈေးများတွင် အသား တစ်ပိဿာ ကျပ် ၁၄၀၀၀ ခန့်ဖြင့် ရောင်းချနေသော်လည်း မွေးမြူသူများထံမှ တစ်ပိဿာ ဝယ်ဈေးမှာ ငွေကျပ် ၆၅၀၀ ဖြစ်သည်။ ပိဿာ ၅၀ တစ်ကောင်လျှင် ၃ ဒသမ ၂၅ သိန်းသာ ရရှိခြင်းကြောင့် ရှုံးကြရခြင်းဖြစ်ကြောင်း တွေ့ရှိရသည်။

ရွာကို ကွင်းဆင်းရင်း ပြည်ထောင်စုဝန်ကြီးက ဆိတ်မွေးသည့်အိမ်ကို မေးကြည့်သောအခါ ဆိတ်မွေးသူများလည်း ထိုနည်းလည်းကောင်းပင်။ အကောင်လိုက် တစ်ပိဿာလျှင် ဝယ်ဈေးမှာ ငွေကျပ် ၆၅၀၀ ကျပ်သာဖြစ်သည့်အပြင် လာဝယ်သူကို ဆိုင်ကယ်ဆီဖိုးပင်လျှင် ပြန်ပေးရတတ်သေးကြောင်း သိရသည်။ ဈေးထဲတွင်မူ ဆိတ်သားဈေးမှာ တစ်ပိဿာ ကျပ် ၂၀၀၀၀ ခန့် ရှိနေသည်။ မွေးမြူသူများ ရှုံးလျက်ရှိသော်လည်း အသားဈေးမှာမူ မကျ။ မွေးမြူသူများအဖို့မှာမူ မွေးမြူရေးကုန်ကျစရိတ်အပြင် သယ်ယူပို့ဆောင်ရေးကုန်ကျစရိတ်ပါ ကျခံနေရသည်ကို တွေ့ရှိရသည်။

ထို့ကြောင့် နေပြည်တော်တွင်မူ နေပြည်တော်စည်ပင်သာယာရေးကော်မတီက တာဝန်ရှိသူများ၊ သားသတ်ဌာနက တာဝန်ရှိသူများနှင့် ချိတ်ဆက်ဆောင်ရွက်ပေးခဲ့ရာ ဝက်သား တစ်ပိဿာ ကျပ် ၇၅၀၀ ပေးသဖြင့် အရင်းကျေရုံတော့ ပြန်ရခဲ့သည်ဆိုရပါမည်။ ထို့အတူ ရန်ကုန်တွင်လည်း သက်ဆိုင်ရာ အစိုးရအဖွဲ့ဝန်ကြီး၊ စည်ပင်သာယာရေးအဖွဲ့များနှင့် ချိတ်ဆက်ပေးခဲ့ရာ တစ်ပိဿာ ကျပ် ၇၅၀၀ ခန့် ရခဲ့သဖြင့် အရင်းကျေရုံတော့ဖြစ်ခဲ့သည်။ အမြတ်တော့ မရခဲ့ကြပေ။

မွေးမြူရေးဘက်တွင် အရင်းကျေရုံမျှသာ ရကြသော်ငြား စိုက်ပျိုးရေးဘက်တွင်တော့ အမြတ်ကိုယ်စီ ရရှိကြကြောင်း သိရသည့်အခါ တစ်ဖန် ဝမ်းသာမိရပြန်သည်။ စိုက်ပျိုးရေးနှင့် မွေးမြူရေး ကုန်ထုတ်လုပ်မှုတိုးတက်လာစေရန် အဓိကလိုအပ်ချက်မှာ ငွေကြေးအရင်းအနှီး၊ နည်းပညာ၊ သွင်းအားစုနှင့် ဈေးကွက်ရရှိရေးတို့ဖြစ်ရာ နိုင်ငံ့စီးပွားမြှင့်တင်ရေးရန်ပုံငွေဖြင့် ဆောင်ရွက်သည့် ဆောင်းပဲတီစိမ်းနှင့် နွေစပါးစီမံကိန်းများသည် ယင်းတို့အနက် နည်းပညာ၊ သွင်းအားစုနှင့်ဈေးကွက်ခိုင်မာရေးတို့ကို ဖြည့်ဆည်းပေးနိုင်ခဲ့ကြောင်းသိရပါသည်။

နိုင်ငံ့စီးပွားမြှင့်တင်ရေးရန်ပုံငွေဖြင့် ဆောင်ရွက်သော နွေစပါး၊ ပဲတီစိမ်းစိုက်ပျိုးမှု

နိုင်ငံ့စီးပွားရန်ပုံငွေဖြင့် စီမံကိန်းဆောင်ရွက်မှုပုံစံမှာ တောင်သူအစုအဖွဲ့၊ သွင်းအားစုအစုအဖွဲ့၊ ဝယ်ကြိတ်အစုအဖွဲ့များဖြင့် ဆောင်ရွက်ခြင်းဖြစ်ပြီး စီမံကိန်းစီမံခန့်ခွဲမှု၊ ကြီးကြပ်မှုများကို တိုင်းဒေသကြီးအဆင့်၊ မြို့နယ်အဆင့် လုပ်ငန်းကြီးကြပ်မှုကော်မတီများ ချိတ်ဆက်ပူးပေါင်းဆောင်ရွက်ခြင်းဖြစ်သည်။ တစ်ဧကလျှင် ဆောင်းပဲတီစိမ်းအတွက် ငွေကျပ် ၁ ဒသမ ၂ သိန်း၊ နွေစပါးအတွက် ငွေကျပ်နှစ်သိန်းနှင့်ညီမျှသည့် မြေဩဇာနှင့် ပိုးသတ်ဆေးစသော သွင်းအားစုများကို သွင်းအားစုရောင်းချသူများ အစုအဖွဲ့က တောင်သူများထံ ဖြန့်ဖြူးပေးပြီး သီးနှံပေါ်ချိန်တွင် ဝယ်ယူကြိတ်ခွဲတင်ပို့သူများ အစုအဖွဲ့ထံ အဆိုပါငွေတန်ဖိုးနှင့်ညီမျှသော သီးနှံများကို တောင်သူအစုအဖွဲ့က ပြန်လည်ပေးဆပ်ရသည့်နည်းလမ်းဖြင့် ဆောင်ရွက်ကြောင်း သိရသည်။

ထိုသို့ ဆောင်ရွက်ပေးခြင်းကြောင့် တောင်သူများအနေဖြင့် သွင်းအားစုများကို ဈေးနှုန်းသက်သာစွာဖြင့် ကျေးရွာအရောက် လွယ်ကူစွာ ရရှိခြင်း၊ တစ်ဧကအထွက်နှုန်းများ ပိုမိုထွက်ရှိလာခြင်း၊ သီးနှံရိတ်သိမ်းသည့်အချိန်တွင်မှ သွင်းအားစုတန်ဖိုးနှင့်ညီမျှသော သီးနှံများကို ဒေသပေါက်ဈေးနှင့်အညီ ပေးသွင်းရခြင်းဖြစ်၍ တောင်သူများ စီးပွားရေးအရ တွက်ခြေကိုက်ခြင်း၊ ဝင်ငွေတိုးတက်ရရှိခြင်းတို့အပြင် တောင်သူ၊ သွင်းအားစု အစုအဖွဲ့နှင့် ဝယ်ယူကြိတ်ခွဲအစုအဖွဲ့များ အပြန်အလှန် အကျိုးဖြစ်ထွန်း၍ နိုင်ငံ့စီးပွားမြင့်တက်စေခြင်း၊ အတိုးမဲ့ချေးငွေဖြစ်၍ ချေးငွေအပြည့်အဝရရှိခြင်း၊ အတိုးမဲ့သွင်းအားစုများရရှိခြင်း စသောအကျိုးကျေးဇူးများ ရရှိသည်ကို တွေ့ရပါသည်။

၂၀၂၃ ခုနှစ် နိုဝင်ဘာလတွင် စိုက်ပျိုးမွေးမြူရေး စီမံကိန်းစိစစ်သုံးသပ်ရေးအဖွဲ့က တင်ပြခဲ့သည့် စစ်တမ်းအရ ဆောင်းပဲတီစိမ်းအတွက် ငွေကျပ် ၄၀ ဒသမ ၃၀ ဘီလီယံ ထုတ်ချေးခဲ့ရာ ငွေကျပ် ၄၀ ဒသမ ၆၉၈ ဘီလီယံ ပြန်လည်ရရှိခဲ့ခြင်းကြောင့် နိုင်ငံတော်အတွက်လည်း ဝန်ဆောင်ခ ၁ ရာခိုင်နှုန်း ကျပ် သုည ဒသမ ၃၉၈ ဘီလီယံ အကျိုးအမြတ် ပြန်လည်ရရှိခဲ့ကြောင်း တွေ့ရှိရပါသည်။

ထို့ပြင် လယ်ယာမြေစီမံခန့်ခွဲရေးနှင့် စာရင်းအင်းဦးစီးဌာန၏ ၂၀၂၃ စိုက်/ရိတ်/နှုန်း စစ်တမ်းအရ နိုင်ငံ့စီးပွားရန်ပုံငွေဖြင့် ဆောင်ရွက်ခဲ့သည့် နွေစပါး စိုက်ပျိုးထုတ်လုပ်မှုတွင် ယခင်နှစ်နှင့် နှိုင်းယှဉ်ပါက တစ်ဧကအထွက်နှုန်း ၆ ဒသမ ၅၈ တင်း ပိုမိုထွက်ရှိလာကြောင်း သိရှိရသည်။ တိုးတက်မှုပြယုဂ်တချို့ကို တွေ့မြင်ရသည့်အတွက် ယခင်နှစ်တွေ့ကြုံခဲ့ရသည့် အားသာချက်၊ အားနည်းချက်များအပေါ် အခြေခံ၍ ပိုမိုကောင်းမွန်သည့် ရလဒ်ကောင်းများရရှိအောင် ဆောင်ရွက်သွားနိုင်မည်ဟုလည်း ယုံကြည်မိပါသည်။ ၂၀၂၄ ခုနှစ် စပါးပေါ်ချိန်မှစ၍ ဈေးကောင်းရသည်ကို တွေ့ရှိရပြီး နိုင်ငံ့စီးပွားမြှင့်တင်ရေးရန်ပုံငွေမှလည်း မိုးစပါး၊ နွေစပါးအတွက် သွင်းအားစုများကို ဆက်လက်ထောက်ပံ့ပေးလျက်ရှိပါသည်။

ကျေးလက်နေပြည်သူများ၏ မိသားစုဝင်ငွေတိုးပွားရေးသည် ကျေးလက်ဒေသဖွံ့ဖြိုးတိုးတက်ရေးတွင် အခြေခံအကျဆုံး အခန်းကဏ္ဍမှပါဝင်သည်ဖြစ်ရာ ရောက်လေရာရာ ကျေးရွာများ၌ စိုက်ပျိုးမွေးမြူရေးဖြစ်ထွန်းမှု၊ ရောင်းဝယ်ဖောက်ကားမှု ဈေးကွက်အခြေအနေ၊ စိုက်ပျိုးသီးနှံ စသည်တို့ကို တစေ့တစောင်း အကဲခတ်လေ့လာမိရသည်မှာ အလေ့အကျင့်တစ်ခုလိုပင် ဖြစ်နေခဲ့ပြီ။ ဘယ်ရွာရောက်ရောက် မေးမိမြန်းမိ စူးစမ်းမိမြဲ။ သိရပြီဆိုတော့လည်း တစ်ဆင့်တက်၍ ဝင်ငွေတိုးအောင် ဘယ်လိုပံ့ပိုးပေးနိုင်မလဲ ဆက်စပ်တွေးတောကာ ဈေးကွက်ချိတ်ဆက်ပေးရန် လိုအပ်ပါက ချိတ်ဆက်ပေးနိုင်ဖို့ ကြိုးစားရပြန်သည်။

လေ့လာရင်း စူးစမ်းရင်းမှ သတိထားမိလာသည်က ငွေဖြစ်လွယ်သောသီးနှံ (Cash Crop) များဖြစ်သည့် စားဖိုဆောင်သုံးသီးနှံ ဟင်းသီးဟင်းရွက်၊ ရာသီပေါ်သီးနှံများ စိုက်ပျိုးမှုနှင့် ၎င်းတို့၏ ဈေးကွက်အကြောင်း ဖြစ်သည်။

ငွေဖြစ်လွယ်သော သီးနှံ (Cash Crop)

ပြည်ထောင်စုနယ်မြေ နေပြည်တော် လယ်ဝေးမြို့နယ် ဝဲကြီးကျေးရွာသို့ ကျေးရွာဖွံ့ဖြိုးရေးလုပ်ငန်းများ ဆောင်ရွက်ပေးရန် ကွင်းဆင်းသွားဖြစ်ခိုက် ကျေးရွာရှိ တောင်သူများက ၎င်းတို့စိုက်ပျိုးသည့် ပန်းဂေါ်ဖီ၊ ဂေါ်ဖီထုပ်များကို ရွာတွင်လာကောက်သည့် ဈေးမှာ ကျပ် ၆၀၀ နှုန်း ဖြစ်သော်လည်း ပျဉ်းမနားမြို့နယ် အာဟာရသုခဈေးတွင် ရောင်းဈေးမှာ ကျပ် ၈၅၀ နှုန်းရှိပါကြောင်း၊ ပျဉ်းမနားမြို့နယ် အာဟာရသုခဈေးတွင် ရောင်းချနိုင်အောင် ချိတ်ဆက်ပေးစေလိုပါကြောင်း ပြည်ထောင်စုဝန်ကြီးထံ တင်ပြကြသည်။ ထို့ကြောင့် နေပြည်တော်ကောင်စီနယ်မြေ နေပြည်တော်စည်ပင်သာယာရေးကော်မတီနှင့်ချိတ်ဆက်၍ ပျဉ်းမနားမြို့နယ် အာဟာရသုခဈေးတွင် ဆိုင်ခန်းနေရာရရှိရေး ညှိနှိုင်းပေးခဲ့ရာ ဈေးတွင်ပျံကျကွက် ၂၀ ရရှိခဲ့ပြီး လယ်ဝေးမြို့နယ် ကျေးရွာ လေးရွာမှ တောင်သူများ ဈေး၌ တိုက်ရိုက်ရောင်းချခွင့်ရရှိခဲ့သည်။

ပန်းဂေါ်ဖီတစ်ထုပ်လျှင် ကျပ် ၈၅၀ နှုန်းဖြင့် ရောင်းခွင့်ရ၍ ယခင်က ရွာတွင် ရောင်းချခဲ့ရခြင်းထက် ကျပ် ၂၅၀ အမြတ်ပို၍ရရှိခဲ့ပြီး သယ်ယူပို့ဆောင်စရိတ်များ ဖယ်ထုတ်လိုက်လျှင် အသားတင်အမြတ်ငွေကျပ် ၁၅၀ ခန့်ရရှိသည်ကို သိရှိခဲ့ရသည်။ ရောင်းချရန် အကွက်အကွင်း ချိတ်ဆက်ပေးနိုင်သဖြင့် ဈေးပိုရလာခြင်းဖြစ်သည်။

ပန်းဂေါ်ဖီ တစ်ဧကလျှင် စိုက်ပျိုးစရိတ်အနေဖြင့် မျိုး၊ မြေဩဇာ၊ ဆေးဖိုး၊ လုပ်အားခနှင့် ထွန်ယက်ခများအပါအဝင် ငွေကျပ် ၁၅ သိန်းခန့်ရှိပြီး တစ်ဧကလျှင် အပွင့်ရေ ၁၅၀၀၀ ခန့်ရရှိ၍ ရွာတွင် ကျပ် ၆၀၀ နှုန်းဖြင့် ရောင်းချပါက ငွေကျပ်သိန်း ၉၀ ခန့်ရရှိသည်။ စိုက်ပျိုးကုန်ကျစရိတ်များ ဖယ်ထုတ်လိုက်လျှင်ပင် ငွေကျပ် ၇၅ သိန်းခန့် အသားတင်အမြတ်ငွေရရှိသည်ကို တွေ့ရသည်။ အာဟာရသုခဈေးတွင် ရောင်းချရသည့်အခါ တစ်ပွင့်လျှင် ကျပ် ၈၅၀ နှုန်းဖြင့် ရောင်းချရသည့်အတွက် အပွင့်ရေ ၁၅၀၀၀ အတွက် ငွေကျပ် ၁၂၇ ဒသမ ၅ သိန်းခန့်ရရှိပြီး အသားတင်အမြတ် ငွေကျပ်သိန်း ၁၀၀ ကျော် ရရှိစေပါသည်။ ဈေးကွက်တည်နေရာ ပြောင်းလဲပေးလိုက်နိုင်ရုံဖြင့် ရရှိသည့်အကျိုးအမြတ်ပမာဏ များစွာကွာခြားသွားသည်ကို တွေ့မြင်ရမည် ဖြစ်ပါသည်။

စာရေးသူ ရန်ကုန်တိုင်းဒေသကြီး မှော်ဘီမြို့နယ် ထိန်စွန်းကျေးရွာသို့ ကွင်းဆင်းခရီးစဉ် သွားရောက်ခဲ့စဉ်ကလည်း ကျေးရွာတွင် ငွေရလွယ်သော နှစ်ရှည်ဟင်းသီးဟင်းရွက်နှင့် ရာသီပေါ်ဟင်းသီးဟင်းရွက်များ စိုက်ပျိုးအောင်မြင်နေသည်ကို တွေ့ရှိရပြီး ကျေးရွာနေမိသားစုများ ဝင်ငွေတိုးပွားလျက်ရှိသည်ကို လေ့လာတွေ့ရှိခဲ့ရပါသည်။

ကျေးရွာတွင် စိုက်ပျိုးဧကအားဖြင့် နှစ်စဉ်ဟင်းသီးဟင်းရွက်ဧက ၁၀၀၀၊ ရာသီပေါ်သီးနှံဧက ၁၀၀၀ စိုက်ပျိုးကြပြီး အိမ်တစ်အိမ်လျှင် အနည်းဆုံးဧကဝက်၊ တစ်ဧကနှင့် အများဆုံး နှစ်ဧက ပိုင်ဆိုင်ကြသည်ကို တွေ့ရသည်။ ကျေးရွာသူ ကျေးရွာသားများက ၎င်းတို့၏ စိုက်ပျိုးမြေများတွင် ကင်ပွန်းချဉ်၊

စာမျက်နှာ ၁၇ သို့ ☆

❝ တိရစ္ဆာန်အစာများသည် စိုက်ပျိုးရေးထွက်ကုန်များဖြစ်သော ဆန်စပါး၊ ပဲ၊ ပြောင်း၊ ပဲပိစပ် စသည်တို့၏ ဘေးထွက်ပစ္စည်းများမှ ထုတ်လုပ်ခြင်းဖြစ်သည်။ သို့သော် မျိုးမြှင့်တိရစ္ဆာန်များအတွက် အစာများကို ပြည်ပမှတင်သွင်းရခြင်းဖြစ်၍ နိုင်ငံခြားငွေသုံးစွဲရလျက်ရှိသည်ကို တွေ့ရသည်။ ထို့ကြောင့် စိုက်ပျိုးရေးထွက်ကုန်များ၏ ဘေးထွက်ပစ္စည်းများနှင့် ထုတ်လုပ်ရသည့် တိရစ္ဆာန်မွေးမြူရေးအစာများကို မိမိနိုင်ငံအတွင်း၌ ထုတ်လုပ်လာနိုင်အောင် ဆောင်ရွက်မည်ဆိုပါက အသားငါးမွေးမြူထုတ်လုပ်မှုတွင် အစာအတွက် ကုန်ကျစရိတ်ကို လျှော့ချနိုင်မည်ဖြစ်သကဲ့သို့ နိုင်ငံခြားငွေလိုအပ်မှုလည်း သက်သာ၊ အကျိုးအမြတ်လည်းများစေမည်ဖြစ်သည်။ ထို့ပြင် စိုက်ပျိုးမွေးမြူရေးထုတ်ကုန်များကို ပြည်တွင်း၌ ဖူလုံရုံသာမက ပြည်ပထိပါ တင်ပို့နိုင်မည်ဆိုပါက နိုင်ငံခြားငွေရရှိစေမည်ဖြစ်ပြီး နိုင်ငံ့စီးပွားဖွံ့ဖြိုးရေးကို များစွာအထောက်အကူပြုစေမည် ❞

☆ စာမျက်နှာ ၁၆ မှ
ဆူးပုပ်တို့ကို စိုက်ပျိုးကြသည်ကိုတွေ့ရပြီး ကင်ပွန်းချဉ်နှင့် ဆူးပုပ်တစ်ဧက စိုက်ပျိုးလျှင် တစ်လအတွင်း ခုနစ်ကြိမ် ခူးဆွတ်ရောင်းချနိုင်ခြင်းကြောင့် အကျိုးအမြတ်အနေဖြင့် တစ်နှစ်လျှင် ကျပ်သိန်း ၅၀ ခန့် ရရှိကြသည်ဟု ဆိုသည်။ ဆွတ်ခူးမည့် လုပ်သားလိုအပ်ချက်ရှိသည်ဖြစ်ရာ လုပ်သားများအတွက်လည်း လုပ်ခ/ လစာ ဖန်တီးပေးနိုင်သည်ကို တွေ့ရှိရပါသည်။

မိုးရာသီတွင်လည်း ရာသီပေါ်သီးနှံများကို Green House စနစ်ဖြင့် အောင်မြင်စွာ စိုက်ပျိုးနိုင်လျက်ရှိသည်ကို လေ့လာတွေ့ရှိရသည်။ ကျေးရွာ၏ စီးပွားရေးဖွံ့ဖြိုးတိုးတက်မှု အခြေအနေကို စစ်တမ်းကောက်ယူကြည့်ရာတွင် ကျေးရွာအတွင်း အိမ်ခြေ ၁၂၅၈ ရှိသည့်အနက် ၅၂၇ အိမ်သည် ဟင်းသီးဟင်းရွက်များကို ဈေးကွက်သို့ အချိန်မီ တင်ပို့ရောင်းချနိုင်ရန်အတွက် Light Truck ကား ၅၈ စီး၊ ဆိုင်ကယ် ၈၅၅ စီး၊ သုံးဘီးဆိုင်ကယ် ၁၂ စီး၊ ထော်လာဂျီ နှစ်စီး၊ ထွန်စက် တစ်စီးတို့ကို ပိုင်ဆိုင်ထားကြောင်း တွေ့ရှိရပြီး စီးပွားရေးကောင်းသည့်အတွက် ရပ်ရွာဖွံ့ဖြိုးရေးလုပ်ငန်းများတွင်လည်း လိုအပ်သည့်နေရာမှ ပူးပေါင်းထည့်ဝင်ပေးနိုင်ကြသည်ကို တွေ့ရှိရသည်။

လေ့လာသုံးသပ်ချက်နှင့် တွေ့ရှိချက်များ

ဝဲကြီးကျေးရွာနှင့် ထိန်စွန်းကျေးရွာတို့ စီးပွားရေးအခြေအနေ ကောင်းမွန်ရခြင်း၏ အကြောင်းတရားအား သုံးသပ်ကြည့်ရာတွင် ဝဲကြီးကျေးရွာသည် စိုက်ပျိုးမြေအနေအထား ကောင်းမွန်ခြင်း၊ တစ်နှစ်ပတ်လုံးရေရရှိခြင်း၊ ကျေးရွာထုတ်ကုန်သီးနှံဖြစ်သည့် ပန်းဂေါ်ဖီကို ဌာနဆိုင်ရာများအကူအညီဖြင့် ပျဉ်းမနားမြို့နယ် အာဟာရသုခဈေးသို့ တင်ပို့ရောင်းချနိုင်ခဲ့သဖြင့် အမြတ်ငွေ ပိုမိုရရှိခဲ့ခြင်းကို လေ့လာတွေ့ရှိရသည်။

ထို့အတူ ထိန်စွန်းကျေးရွာသည်လည်း စိုက်ပျိုးမြေအနေအထား ကောင်းမွန်ခြင်း၊ တစ်နှစ်ပတ်လုံး ရေရရှိခြင်း၊ မိုးရာသီတွင် Green House စနစ်ဖြင့် စိုက်ပျိုးနိုင်ခြင်းနှင့် ကျေးရွာ၏ အဓိကစိုက်ပျိုးထွက်ကုန် ကင်ပွန်းချဉ်နှင့် ဆူးပုပ်တို့အတွက် မော်ဘီမြို့ပေါ်ရှိ ဈေးများနှင့် ရန်ကုန်မြို့ရှိ ဘုရင့်နောင်ဈေးကြီးတို့တွင် ဈေးကွက်ရှိခြင်းနှင့် လမ်းပန်းဆက်သွယ်ရေးကောင်းမွန်သဖြင့် ဈေးကွက်တင်ပို့ရောင်းချရန် အခက်အခဲမရှိခြင်း စသည်တို့ကြောင့် စိုက်ပျိုးဖြစ်ထွန်း အောင်မြင်နေခြင်းဖြစ်ကြောင်း လေ့လာတွေ့ရှိရပါသည်။

၎င်းကျေးရွာများကဲ့သို့ စိုက်ပျိုးရေးကို အခြေခံပြီး မိသားစုဝင်ငွေတိုးပွားအောင် ဆောင်ရွက်နိုင်မှုကို အခြားနီးစပ်ရာကျေးရွာများသို့ နည်းပေးလမ်းပြပြုလုပ်နိုင်မည်ဆိုလျှင်၊ စိုက်ပျိုးရေးဆိုင်ရာ အသိပညာများ မျှဝေပေးနိုင်ပြီး ဈေးကွက်ဖော်ဆောင်/ ချိတ်ဆက်ပေးနိုင်မည်ဆိုပါလျှင် မိသားစုဝင်ငွေတိုးပွားလာသည်နှင့်အမျှ ပိုမိုကောင်းမွန်သည့် ကျေးရွာနေမိသားစုဘဝများ ရရှိပိုင်ဆိုင်စေမည်ဖြစ်ပါသည်။

စိုက်ပျိုးမွေးမြူထုတ်လုပ်သူ တောင်သူများ ဝင်ငွေတိုးပွားစေရေးဟူသည် တစ်နည်းဆိုရသော် စိုက်ပျိုးမွေးမြူရေးထုတ်ကုန်များ ဈေးကောင်းရရှိရေး၊ ဈေးကွက်သေချာစေရေး၊ အကျိုးအမြတ်ရရှိစေရေးပင်ဖြစ်ပါသည်။ အဓိကမှူ စီးပွားရေးအရ တွက်ခြေကိုက်ရေးပင်ဖြစ်သည်။

မည်သည့်သီးနှံအမျိုးအစား စိုက်ပျိုးခြင်းက မိမိရေမြေ ရာသီဥတုနှင့် လိုက်လျောညီထွေဖြစ်သည်၊ စိုက်ပျိုးစရိတ်/ ထုတ်လုပ်မှုကုန်ကျစရိတ် မည်ရွေ့မည်မျှရှိသည်၊ ရောင်းချပါက မည်ရွေ့မည်မျှ အကျိုးအမြတ် ပြန်လည်ရရှိမည်တို့ကို သိရှိရမည့်အပြင် ဈေးကွက်အခြေအနေ၊ ဈေးကွက်လိုအပ်ချက်၊ စားသုံးသူတို့၏လိုအင်၊ ဝယ်လိုအား ရောင်းလိုအား အခြေအနေများကိုလည်း သိရှိထားရန် လိုအပ်ပေသည်။ မည်သည့်သီးနှံပဲစိုက်စိုက် အမြတ်ရရန် အဓိကဖြစ်ပြီး အမြတ်အများဆုံးရအောင် လေ့လာစဉ်းစားဆောင်ရွက်ကြရမည်ဖြစ်သည်။ အခြေခံအားဖြင့် တောင်သူသည် မိမိရေမြေတွင် မည်သည့်သီးနှံဖြစ်ထွန်းသည်ကို သိရှိပြီးဖြစ်သည်။ တောင်သူအတွက် အဓိကလိုအပ်ချက်မှာ မျိုးကောင်းမျိုးသန့်၊ သွင်းအားစု၊ နည်းပညာနှင့် ဈေးကွက်သေချာမှုရှိရန်တို့ဖြစ်သည်။

မွေးမြူရေးတွင်လည်း ထိုနည်းလည်းကောင်းပင် ဖြစ်သည်။ နေ့စဉ် ပြည်တွင်းစားသုံးမှု အများဆုံးဖြစ်သော ပြည်တွင်း၊ ပြည်ပ ဈေးကွက်ရှိသော အသား၊ ငါးများကို မွေးမြူကြရပြီး မွေးမြူရေးကုန်ကျစရိတ်နှင့် ပြန်လည်ရောင်းချရမှုမှာ တွက်ခြေကိုက်ရန် လိုအပ်ပေသည်။ ထိုသို့ တွက်ခြေကိုက်စေရန်မှာ ဈေးကွက်ခိုင်မာအားကောင်းမှုရှိရန်နှင့် ဈေးကွက်ချိတ်ဆက်နိုင်မှုသည် အဓိကကျသော အခန်းကဏ္ဍမှ ပါဝင်ပါသည်။ အရင်းအမြတ်တွက်ခြေကိုက်ရန်နှင့် အမြတ်များများရရှိစေရန် ချင့်တွက်ရသည့်အခါ လုပ်ငန်းကွင်းဆက်တစ်ခုလုံးကို သေချာစွာ စေ့စေ့စပ်စပ် ခြုံငုံသုံးသပ်ကြည့်ရန် လိုအပ်ပါသည်။

စိုက်ပျိုးမွေးမြူသည့်အဆင့်မှ စားသုံးသူများထံရောက်ရှိသည်အထိ လုပ်ငန်းစဉ်များစွာရှိပြီး ရင်းနှီးမြှုပ်နှံမှုပုံစံများလည်း မတူကွဲပြားသည်ဖြစ်ရာ ဆုံးရှုံးနိုင်ခြေ (Risk) များမှာလည်း မတူညီကြသည်ကို လေ့လာတွေ့ရှိရပါသည်။ ပထမဦးစွာ လုပ်ငန်းစဉ်အဆင့်များအား အကြမ်းဖျင်းလေ့လာကြည့်ရာတွင်

❝ သမဝါယမနှင့် ကျေးလက်ဖွံ့ဖြိုးရေးဝန်ကြီးဌာန ကျေးလက်ဒေသဖွံ့ဖြိုးတိုးတက်ရေးဦးစီးဌာနအနေဖြင့် ခေတ်မီစံပြကျေးရွာများ ထူထောင်ခြင်း၊ မိသားစုဝင်ငွေတိုးပွားစေရန် စိုက်ပျိုးရေး၊ မွေးမြူရေးလုပ်ငန်းဆောင်ရွက်ရာတွင် အရင်းအနှီး၊ နည်းပညာ၊ ဈေးကွက်ကူညီပံ့ပိုးခြင်း စသည်တို့ကို စိုက်ပျိုးရေး၊ မွေးမြူရေးနှင့် ဆည်မြောင်းဝန်ကြီးဌာနနှင့် ပူးပေါင်းဆောင်ရွက်ပေးလျက်ရှိပါသည်။ စိုက်ပျိုးမြေမရှိသူ လက်လုပ်လက်စားများ အဆင်ပြေစေရန် တစ်ပိုင်တစ်နိုင် မွေးမြူရေးကို ကျေးလက်စီးပွားမြင့်မားရေးရန်ပုံငွေထူထောင်ခြင်းလုပ်ငန်း (Rural BusinessFund) စီမံကိန်းနှင့် မြစိမ်းရောင်ကျေးရွာစီမံကိန်းတို့မှ ချေးငွေထုတ်ပေးပြီး ကူညီပံ့ပိုးပေးလျက်ရှိ ❞

လုပ်ငန်းအဆင့်အလိုက် ပါဝင်လုပ်ကိုင်သူများမှာ-

(က) စိုက်ပျိုးမွေးမြူထုတ်လုပ်သူ တောင်သူများ၊ လုပ်ငန်းရှင်များ၊
(ခ) သိုလှောင်သူ၊ အဝယ်ဒိုင်များ၊
(ဂ) စည်ပင်သာယာဈေးများ၊ ရပ်ကွက်တွင်းဈေးများ၊
(ဃ) စားသုံးသူများ စသည်ဖြင့် တွေ့ရှိရသည်။

တစ်ဖန် ကုန်ကျစရိတ်ပိုင်းကို ကြည့်ပြန်လျှင်လည်း စိုက်ပျိုးမွေးမြူထုတ်လုပ်သူများတွင် မျိုး၊ အစာနှင့် စောင့်ရှောက်မှု စသည်တို့အတွက် အရင်းအနှီး ကုန်ကျစရိတ်များရှိပြီး ရာသီဥတုဒဏ်နှင့် ပိုးမွှားကူးစက်မှုဒဏ်၊ ကူးစက်ပြန့်ပွားရောဂါ အန္တရာယ်ဒဏ် စသည့်မမျှော်မှန်းနိုင်သော ဆုံးရှုံးနိုင်ခြေ (Risk)များကလည်း ရှိနေပြန်ပါသည်။ သို့ဖြစ်ရာ အရင်းကျေ/ မကျေ၊ အမြတ် ကျန်/ မကျန် ဆိုသည်က ပုံသေကားကျ မပြောနိုင်သည့်အရာဖြစ်ချေသည်။

အဝယ်ဒိုင်များ၊ သိုလှောင်ဖြန့်ဖြူးသူများအနေဖြင့်မူ ဝယ်ရင်းဈေးအပေါ် သယ်ယူစရိတ် ထပ်ပေါင်းထားရှိသည့် ရင်းနှီးငွေအပေါ်တွင် အမြတ်တင်၍ ပြန်လည်ရောင်းချခြင်းဖြစ်ရာ ဆုံးရှုံးနိုင်ခြေမရှိဘဲ အမြတ်ရရန် သေချာမှုရှိသည်ကို တွေ့ရှိရသည်။ စည်ပင်သာယာရေးကော်မတီများကလည်း စည်ပင်သာယာရေးဈေးများတွင် ရောင်းချရန် လိုင်စင်စီခေါ် လုပ်ငန်းရှင်များကို လေလံခေါ်ပြီး သားသတ်လိုင်စင်၊ ဆိုင်ခန်းနေရာ စသည်များကို လေလံယှဉ်ပြိုင်စနစ်ဖြင့် ဆောင်ရွက်ခြင်းဖြစ်ပြီး ရငွေများကို နိုင်ငံတော်သို့ပေးသွင်းကာ မြို့ပြဖွံ့ဖြိုးရေးအတွက် ပြန်လည်အသုံးပြုခြင်းဖြစ်၍ Risk မရှိပေ။ စားသုံးသူများကမူ စည်ပင်သာယာဈေးများ၊ ရပ်ကွက်တွင်းမှ အိမ်ဆိုင်များ၊ Shopping Center များမှ ဝယ်ယူစားသုံးရခြင်းဖြစ်၍ အဆင့်ဆင့်ကုန်ကျစရိတ်များ ထပ်ပေါင်းထားရှိသော၊ စားသုံးသူများ ဝယ်ယူစားသုံးရသော ဈေးနှုန်းသည် နောက်ဆုံးရောင်းဈေးဖြစ်တော့သည်။ နောက်ဆုံးဈေးကြီးမိသည်က စားသုံးသူများပင် ဖြစ်သည်။

ထုတ်လုပ်သူများထံမှ ပွဲစားလုပ်ငန်းရှင်ကြီးများ၊ လိုင်စင်ရသူများက တစ်ဆင့်ခံဝယ်ယူ၍ သယ်ယူပို့ဆောင်စရိတ်၊ လိုင်စင်ဈေးအရ ပေးဆောင်ရမည့် အခွန်အခနှင့် အမြတ်ထည့်တွက်ပြီး အမြတ်ကျန်အောင် ထပ်ဆင့်တင်ရောင်းကြခြင်းဖြစ်သည်။ လိုင်စင်စီကိုယ်တိုင် ရောင်းလေ့ရှိသကဲ့သို့ ဆိုင်ခန်း/ ဆိုင်ခုံနေရာရသူ ရောင်းခွင့်ရှိသူကတစ်ဆင့် ရောင်းသည်လည်းရှိသည်။ အဆင့်ဆင့် အမြတ်တင်၍ ရောင်းချခြင်းဖြစ်ရာ အမှန်ထုတ်လုပ်မှုကုန်ကျစရိတ်၏ နှစ်ဆကျော်ဖြင့် စားသုံးသူများက ဝယ်ယူစားသုံးရလျက်ရှိသည်ကို တွေ့ရှိရသည်။ တစ်ဖက်တွင်လည်း ကာလ၊ ဒေသကိုလိုက်၍လည်းကောင်း၊ ဝယ်လိုအား၊ ရောင်းလိုအား အခြေအနေအရ ဈေးနှုန်းထပ်တိုးကြီးမြင့်တတ်သည်က ရှိပြန်သည်။

ဝယ်လိုအားနှင့် ရောင်းလိုအား
(Supply & Demand)

စားသုံးသူ၏ဝယ်လိုအားနှင့် ထုတ်လုပ်နိုင်မှု မျှခြေမှာရှိလျှင် ပိုကောင်းပြီး ထုတ်လုပ်မှုကို ပိုထုတ်လုပ်နိုင်လျှင် "အမြတ်နည်းနည်းဖြင့် များများရောင်း"သည့်စနစ်ကို ကျင့်သုံးနိုင်မည်ဖြစ်ပြီး ရောင်းသူဝယ်သူ နှစ်ဦးလုံးအတွက် အကျိုးရှိစေမည်ဖြစ်ပါသည်။ အခြေခံစားသုံးသူ ပြည်သူများအဆင်ပြေနိုင်မည်ဖြစ်သည်။

သို့တည်းမဟုတ် ထုတ်လုပ်မှုစရိတ် လျှော့ချနိုင်လျှင်လည်း အမြတ်များများကျန်နိုင်သလို ကြားခံအဆင့်နည်းနည်းဖြင့် စားသုံးသူများထံအရောက် ရောင်းချနိုင်လျှင် ဈေးနှုန်းသက်သာမည်ဖြစ်သည်။ Supply များများထုတ်လုပ်နိုင်လျှင် ဈေးကျရမည်ဖြစ်သော်လည်း ဈေးမကျသည်များ ရှိတတ်ပြန်ပါသည်။ အကြောင်းရင်းမှာ အစာဈေးကြီးခြင်း၊ မျိုးဈေးကြီးခြင်း၊ အများစုကို နိုင်ငံခြားက တင်သွင်းရခြင်း စသည်တို့ကြောင့်ဖြစ်သည်ကို လေ့လာတွေ့ရှိရပါသည်။ ထို့ကြောင့် မျိုးကောင်းမျိုးသန့်များ ပြည်တွင်း၌ ထုတ်လုပ်လာနိုင်အောင်၊ မျိုးအပါအဝင် သွင်းအားစုများ၊ မွေးမြူရေးအစာများကို ပြည်ပကမတင်သွင်းရဘဲ ပြည်တွင်း၌ ထုတ်လုပ်နိုင်အောင် စီမံဆောင်ရွက်သင့်ပါသည်။

တစ်ဖက်တွင်လည်း စားရေရိက္ခာဖူလုံရေး (Food Security)နှင့် အစားအစာ ဘေးကင်းလုံခြုံမှုရှိစေရေး(Food Safety)အတွက် ကောင်းမွန်သော စိုက်ပျိုးရေးကျင့်စဉ်၊ ကောင်းမွန်သော မွေးမြူရေးကျင့်စဉ်များ လိုက်နာကျင့်သုံးမှုရှိစေရန်နှင့် ပြည်သူ့ကျန်းမာရေးအတွက် ထုတ်လုပ်မှုအဆင့်ဆင့်၌ ဘေးအန္တရာယ်ကင်းရှင်းမှုရှိစေရန် ထည့်သွင်းစဉ်းစားကြရမည်ဖြစ်သည်။ သို့ဖြစ်၍ အစားအသောက်နှင့် ဆေးဝါးကွပ်ကဲရေးဦးစီးဌာန (FDA) မှ စည်ပင်သာယာရေးအဖွဲ့ဥပဒေများဖြင့် လိုင်စင်ချထားပေးရာတွင် ရန်ပုံငွေရှာထောင့်တစ်ခုတည်းမှ မဟုတ်ဘဲ ကျန်းမာရေးနှင့်ညီညွတ်သော၊ ဘေးဥပဒ်ကင်းသော ဟင်းသီးဟင်းရွက် စိုက်ပျိုးရေးထုတ်ကုန်၊ မွေးမြူရေးထုတ်ကုန်များဖြစ်စေရေး၊ အာမခံချက်ရှိစေရေး စသည့်အခြားရှုထောင့်များကိုပါ သုံးသပ်၍ ဥပဒေနှင့်အညီ ထိန်းကျောင်းပေးရန် လိုအပ်ခြင်းကြောင့် လိုင်စင်စီကဲ့သို့ တစ်ဆင့်ခံရောင်းချမှုများ ထားရှိရခြင်းဖြစ်သည်။

အစာဈေးနှင့် အစာထုတ်လုပ်မှု

တိရစ္ဆာန်အစာများသည် စိုက်ပျိုးရေးထွက်ကုန်များဖြစ်သော ဆန်စပါး၊ ပဲ၊ ပြောင်း၊ ပဲပိစပ် စသည်တို့၏ ဘေးထွက်ပစ္စည်းများမှ ထုတ်လုပ်ခြင်းဖြစ်သည်။ သို့သော် မျိုးမြှင့်တိရစ္ဆာန်များအတွက် အစာများကို ပြည်ပမှ တင်သွင်းရခြင်းဖြစ်၍ နိုင်ငံခြားငွေသုံးစွဲရလျက်ရှိသည်ကို တွေ့ရသည်။ ထို့ကြောင့် စိုက်ပျိုးရေးထွက်ကုန်များ၏ ဘေးထွက်ပစ္စည်းများနှင့် ထုတ်လုပ်ရသည့် တိရစ္ဆာန်မွေးမြူရေးအစာများကို မိမိနိုင်ငံအတွင်း၌ ထုတ်လုပ်လာနိုင်အောင် ဆောင်ရွက်မည်ဆိုပါက အသားငါးမွေးမြူထုတ်လုပ်မှုတွင် အစာအတွက် ကုန်ကျစရိတ်ကို လျှော့ချနိုင်မည်ဖြစ်သကဲ့သို့ နိုင်ငံခြားငွေလိုအပ်မှုလည်း သက်သာ၊ အကျိုးအမြတ်လည်းများစေမည်ဖြစ်သည်။ ထို့ပြင် စိုက်ပျိုးမွေးမြူရေး ထုတ်ကုန်များကို ပြည်တွင်း၌ ဖူလုံရုံသာမက ပြည်ပထိပါ တင်ပို့နိုင်မည်ဆိုပါက နိုင်ငံခြားငွေ ရရှိစေမည်ဖြစ်ပြီး နိုင်ငံ့စီးပွားဖွံ့ဖြိုးရေးကို များစွာအထောက်အကူပြုစေမည်ဖြစ်ပါသည်။ ထို့အတွက် ပြည်ပဈေးကွက်ရရှိရန် အရေးကြီးသည့်အပြင် ပြည်ပဈေးကွက်တွင် ရောင်းတန်းဝင်သည့် အရည်အသွေးမျိုးဖြင့် စိုက်ပျိုးမွေးမြူထုတ်လုပ်နိုင်ရန်လည်း လိုအပ်ပါသည်။ လိုအပ်သည့် အရင်းအနှီးသွင်းအားစုများ ပံ့ပိုးပေးရန်လည်း လိုအပ်ပေမည်။

သမဝါယမနှင့် ကျေးလက်ဖွံ့ဖြိုးရေးဝန်ကြီးဌာန ကျေးလက်ဒေသ ဖွံ့ဖြိုးတိုးတက်ရေးဦးစီးဌာနအနေဖြင့် ခေတ်မီစံပြကျေးရွာများ ထူထောင်ခြင်း၊ မိသားစုဝင်ငွေတိုးပွားစေရန် စိုက်ပျိုးရေး၊ မွေးမြူရေးလုပ်ငန်း ဆောင်ရွက်ရာတွင် အရင်းအနှီး၊ နည်းပညာ၊ ဈေးကွက်ကူညီပံ့ပိုးခြင်း စသည်တို့ကို စိုက်ပျိုးရေး၊ မွေးမြူရေးနှင့် ဆည်မြောင်းဝန်ကြီးဌာနနှင့် ပူးပေါင်းဆောင်ရွက်ပေးလျက်ရှိပါသည်။ စိုက်ပျိုးမြေမရှိသူ လက်လုပ်လက်စားများ အဆင်ပြေစေရန် တစ်ပိုင်တစ်နိုင် မွေးမြူရေးကို ကျေးလက်စီးပွားမြင့်မားရေးရန်ပုံငွေ ထူထောင်ခြင်းလုပ်ငန်း (Rural Business Fund) စီမံကိန်းနှင့် မြစိမ်းရောင်ကျေးရွာစီမံကိန်းတို့မှ ချေးငွေထုတ်ပေးပြီး ကူညီပံ့ပိုးပေးလျက်ရှိသည်။

သက်ဆိုင်ရာဌာနများ၏ ပံ့ပိုးမှုရရှိခြင်းနှင့် မရရှိခြင်းသည် အကျိုးအမြတ်ရရှိမှုနှင့် မည်မျှဆက်နွယ်မှု ရှိသနည်းဆိုလျှင် ဝက်နှင့်ဆိတ် မွေးမြူသူများ အရှုံးပေါ်ပြီး စိုက်ပျိုးလုပ်ကိုင်သူများ အမြတ်များများရခဲ့သည့်ဖြစ်စဉ်များအပေါ် သုံးသပ်သိရှိနိုင်ပါသည်။ သက်ဆိုင်ရာဌာနများနှင့် ချိတ်ဆက်ပေးနိုင်သည့်အတွက် ဝက်နှင့် ဆိတ်မွေးမြူသူများ အရှုံးပေါ်မည့်အခြေအနေမှ အရင်းကျေသည့် အခြေအနေသို့ ရောက်ရှိခဲ့ရသကဲ့သို့ ဈေးကွက်ချိတ်ဆက်ပေးနိုင်ခဲ့သည့်အတွက် သီးနှံစိုက်ပျိုးသူတောင်သူများ အမြတ်ပိုမိုရရှိခဲ့သည်ကို တွေ့ရသည်။

စိုက်ပျိုးမွေးမြူထုတ်လုပ်သည့် တောင်သူများ၏ ထုတ်ကုန်များ ဈေးနှိမ်ရောင်းချခံရခြင်းမှ ကင်းဝေးပြီး ဈေးကောင်းရရှိစေရန်၊ ဈေးကွက်သေချာမှုရှိစေရန်၊ အရှုံးမရှိစေရန်၊ အမြတ်များများရရှိစေရန်အတွက် လိုအပ်သည့် အသိပညာများပေးခြင်း၊ ဈေးကွက်ချိတ်ဆက်ပေးခြင်း၊ အခွင့်အလမ်းများ ဖန်တီးပေးခြင်း၊ အတားအဆီးများကို ပေါင်းစပ်ဖြေရှင်းပေးခြင်း၊ နည်းပညာများ ပံ့ပိုးပေးခြင်း စသည်တို့ကို အစိုးရဌာနဆိုင်ရာများ၊ လုပ်ငန်းရှင်ကြီးများက ဝိုင်းဝန်းဆောင်ရွက်ပေးခြင်းဖြင့် နိုင်ငံတစ်ဝန်းရှိ စိုက်ပျိုးမွေးမြူထုတ်လုပ်သည့် တောင်သူများ ဝင်ငွေတိုးပွားစေရေးကို များစွာအထောက်အကူပြုနိုင်မည်ဖြစ်ပါကြောင်းနှင့် နိုင်ငံစီးပွားဖွံ့ဖြိုးရေးကိုလည်း တစ်ဖက်တစ်လမ်းမှ အထောက်အကူပြုစေမည်ဖြစ်ပါကြောင်း အကြံပြုတင်ပြလိုက်ရပါသည်။ ။

ပဲခူးတိုင်းဒေသကြီးအစိုးရအဖွဲ့၏အစီအစဉ်ဖြင့် လူငယ်ကင်းထောက်လေ့လာရေးအဖွဲ့ ရွှေဘုံသာမုနိစေတီတော်မြတ်ကြီးသို့ လာရောက်လေ့လာဖူးမြော်

ပန်းတောင်း မေ ၂၇

ပဲခူးတိုင်းဒေသကြီး အစိုးရအဖွဲ့၏ အစီအစဉ်ဖြင့် ပဲခူးတိုင်းဒေသကြီး (အရှေ့ပိုင်း)မှ ကျောင်းသား ကျောင်းသူ ၆၀ ပါဝင်သည့် လူငယ်ကင်းထောက်လေ့လာရေးအဖွဲ့သည် အုပ်ချုပ်ကြီးကြပ်သူ ဆရာ ဆရာမ ၁၀ ဦးနှင့်အတူ ယမန်နေ့နံနက်ပိုင်းက ပန်းတောင်းမြို့နယ် ရွှေဘုံသာမုနိ စေတီတော်မြတ်ကြီးသို့ လာရောက်လေ့လာဖူးမြော်ခဲ့ရာ မြို့နယ်စီမံအုပ်ချုပ်ရေးအဖွဲ့ဝင် (၂) ဦးအေးကြိုင်၊ ဒုတိယမြို့နယ်အုပ်ချုပ်ရေးမှူး ဦးချစ်ကိုကို၊ ပန်းတောင်းမြို့မစခန်းမှူး ဒုတိယရဲမှူးမျိုးမင်း၊ မြို့နယ်ပညာရေးမှူး ဦးသိန်းဒန်၊ ရွှေဘုံသာမုနိ ဂေါပကဥက္ကဋ္ဌ ဦးတင်လှိုင်နှင့် ဂေါပကအဖွဲ့ဝင်များက လှိုက်လှဲစွာ ကြိုဆိုခဲ့ကြသည်။

ရှင်းလင်းပြောကြား

အဆိုပါ ပဲခူးတိုင်းဒေသကြီး(အရှေ့ပိုင်း) လူငယ်ကင်းထောက်လေ့လာရေးအဖွဲ့အား ရွှေဘုံသာမုနိစေတီတော်မြတ်ကြီးရင်ပြင်တော်ပေါ်ရှိ သန္တိသုခဓမ္မာရုံတွင် ရွှေဘုံသာမုနိဂေါပကအဖွဲ့ဥက္ကဋ္ဌ ဦးတင်လှိုင်ကရွှေဘုံသာမုနိ စေတီတော်မြတ်ကြီး၏ တည်နေရာအနေအထား၊ ဘွဲ့အမည် ဆက်ကပ်ခဲ့ပုံ၊ တည်ထားကိုးကွယ်မှုအဆင့်ဆင့်၊ နောက်ခံသမိုင်းတို့ကို ရှင်းလင်းပြောကြားခဲ့ပြီး လူငယ်ကင်းထောက်အဖွဲ့ကိုယ်စား ပဲခူးတိုင်းဒေသကြီး ပညာရေးမှူးရုံးမှ ဒုတိယညွှန်ကြားရေးမှူး (ပညာ) ဦးခင်အောင်ရီက ကျေးဇူးတင်စကားပြောကြားခဲ့သည်။

ထို့နောက် လူငယ်ကင်းထောက်လေ့လာရေးအဖွဲ့သည် စေတီတော်မြတ်ကြီး၏ အရှေ့ဘက်တန်ဆောင်း၌ တည်ထားသော မဟာမြတ်မုနိကိုယ်ပွားဆင်းတုတော်၊ တောင်ဘက်တန်ဆောင်း၌ တည်ထားသော ရှင်ကျော်မုနိကိုယ်ပွားဆင်းတုတော်၊ အနောက်ဘက်တန်ဆောင်း၌ တည်ထားသော ရွှေဘုံသာမုနိကိုယ်ပွားဆင်းတုတော်၊ မြောက်ဘက်တန်ဆောင်း၌တည်ထားသော မာရ်အောင်မုနိကိုယ်ပွားဆင်းတုတော်၊ တနင်္ဂနွေထောင့်ရှိ သိုက်နန်းရှင်မမြစိမ်း၏ နတ်နန်းတို့အား လှည့်လည်လေ့လာ ကြည့်ရှုဖူးမြော်ခဲ့ကြောင်း သိရသည်။

လပြည့်လင်း(ပြန်/ဆက်)

လေ့လာရေးခရီးစဉ်ပြီးမြောက်၍ ပဲခူးတိုင်းဒေသကြီး (အရှေ့) လူငယ်ကင်းထောက်လေ့လာရေးအဖွဲ့ ပြည်မြို့မှ ပဲခူးမြို့သို့ ပြန်လည်ထွက်ခွာ

ပြည် မေ ၂၇

ပဲခူးတိုင်းဒေသကြီးအစိုးရအဖွဲ့၏ အစီအစဉ်ဖြင့် မေ ၂၅ ရက်မှ ၂၇ ရက်ထိ ပဲခူးတိုင်းဒေသကြီး(အနောက်) ပြည်ခရိုင်အတွင်း လေ့လာရေးခရီးစဉ်ရောက်ရှိနေသော ပဲခူးတိုင်းဒေသကြီး (အရှေ့)မှ လူငယ်ကင်းထောက်လေ့လာရေးအဖွဲ့သည် ယနေ့နံနက်ပိုင်းတွင် လေ့လာရေးခရီးစဉ်ပြီးမြောက်၍ ပြည်မြို့မှ ပဲခူးမြို့သို့ ပြန်လည်ထွက်ခွာကြောင်း သိရသည်။

ရှင်းလင်းပြသ

အဆိုပါ ပဲခူးတိုင်းဒေသကြီး အရှေ့ခြမ်း လူငယ်ကင်းထောက်လေ့လာရေးအဖွဲ့သည် မေ ၂၅ ရက် ညနေပိုင်းတွင် ပြည်ခရိုင် ရွှေတောင်မြို့သို့ရောက်ရှိကာ တာဝန်ရှိသူများက ခရီးဦးကြိုဆိုကြပြီး ရွှေတောင်မြို့ သမိုင်းဝင်ရွှေနတ်တောင်စေတီတော်မြတ်ကြီးနှင့် ရွှေမျက်မှန် ရုပ်ပွားတော်မြတ်ကြီးတို့ကို သွားရောက်ဖူးမြော်ကြည်ညို၍ သမိုင်းဆိုင်ရာ သိမှတ်ဖွယ်ရာများကို လေ့လာခဲ့ကြကာ ဂေါပကအဖွဲ့များက ဘုရားသမိုင်းဖြစ်စဉ်များအား ရှင်းလင်းပြသပေးသည်။

ဆက်လက်၍ လေ့လာရေးအဖွဲ့သည် ပြည်မြို့ လေးဆူဓာတ်ပျော်ရွှေဆံတော်စေတီတော်မြတ်ကြီးကို သွားရောက်ဖူးမြော်ကြည်ညိုကြပြီး ဂေါပကအဖွဲ့က ဘုရားနောက်ခံသမိုင်းကြောင်း၊ ဗုဒ္ဓမြတ်စွယ်တော်သမိုင်းနှင့် စေတီတော်ရင်ပြင်ရှိ ဗုဒ္ဓပြတိုက်မှ ဆင်းတုတော်များ၊ ရှေးဟောင်းပစ္စည်းများနှင့် Digital Museum တို့အား လိုက်လံရှင်းလင်းပြသပေးသည်။

ထို့နောက် လေ့လာရေးအဖွဲ့ ညအိပ်တည်းခိုရပ်နားမည့် ပြည်တက္ကသိုလ်၌ တာဝန်ရှိသူများအဖွဲ့က ဂုဏ်ပြုပန်းကုံးများဖြင့် ခရီးဦးကြိုဆိုဂုဏ်ပြုကြသည်။

အဆိုပါလေ့လာရေးအဖွဲ့သည် မေ ၂၆ ရက် နံနက်ပိုင်းတွင် ပြည်ခရိုင် ပန်းတောင်းမြို့နယ်ရှိ သမိုင်းဝင် ရွှေဘုံသာမုနိစေတီတော်မြတ်ကြီးအား သွားရောက်ဖူးမြော် ကြည်ညိုလေ့လာခဲ့ကြသည်။ ဆက်လက်ပြီး ပြည်တက္ကသိုလ် ဓာတုဗေဒဌာန၊ ရူပဗေဒဌာန၊ သမိုင်းဌာနနှင့် တက္ကသိုလ်စာကြည့်တိုက်တို့အား သွားရောက်လေ့လာခဲ့ကြကာ ပြည်တက္ကသိုလ် သင်္ချာဌာန၌ တက္ကသိုလ်တာဝန်ရှိသူများက လေ့လာရေးအဖွဲ့အား အုပ်စုနှစ်ခုခွဲ၍ သင်္ချာစွမ်းရည်ပြိုင်ပွဲ ကျင်းပပေးကာ ဆုရအဖွဲ့အား ပြည်တက္ကသိုလ်မှ အမှတ်တရဂုဏ်ပြုလက်ဆောင် ချီးမြှင့်ပေးသည်။

ယင်းနောက်မွန်းလွဲပိုင်းတွင် သရေခေတ္တရာ ပျူမြို့ဟောင်းရှိ နဂါးတွန့်တံခါး၊ သီရိခေတ္တရာ ယဉ်ကျေးမှုပြတိုက်၊ ကုန်းအမှတ်(၅၃)၊ ဘောဘောကြီးဘုရား၊ ရဟန္တာကန်၊ အတွင်းနန်းတော်ရာနှင့် ဘုရားကြီးဘုရားတို့အား သွားရောက်လေ့လာဖူးမြော်ကြည်ညိုကြပြီး ညပိုင်းတွင် ပြည်ခရိုင်စီမံအုပ်ချုပ်ရေးအဖွဲ့ဥက္ကဋ္ဌ ဦးသိန်းအောင်နှင့် တာဝန်ရှိသူများက လူငယ်ကင်းထောက်လေ့လာရေးအဖွဲ့အား သီရိခေတ္တရာ ရတနာမြို့တော်ခန်းမ၌ တေးဂီတနှင့် အကအလှဖျော်ဖြေရေးအစီအစဉ်များဖြင့် ဂုဏ်ပြုညစာစားပွဲ ကျင်းပပေးသည်။

အဆိုပါ ပဲခူးတိုင်းဒေသကြီး အရှေ့ခြမ်း လူငယ်ကင်းထောက်လေ့လာရေးအဖွဲ့သည် ခရီးစဉ်အတွင်း ညအိပ်တည်းခိုရာ ပြည်မြို့ ရွှေတစ်ချောင်းလမ်းရှိ ပြည်တက္ကသိုလ်မှ ပဲခူးမြို့သို့ ယနေ့နံနက်ပိုင်းတွင် ပြန်လည်ထွက်ခွာရာ ခရိုင်စီမံအုပ်ချုပ်ရေးအဖွဲ့ဥက္ကဋ္ဌနှင့်တာဝန်ရှိသူများကလေ့လာရေးအဖွဲ့အားနွေးထွေးပျူငှာစွာ နှုတ်ဆက်ကြပြီး ယင်းလေ့လာရေးအဖွဲ့သည် အပြန်ခရီးတွင် ရွှေတောင်မြို့နယ်ရှိ သမိုင်းဝင် စက်စက်ယိုစေတီတော်မြတ်ကြီးအား ဝင်ရောက်ဖူးမြော်ကြည်ညိုခဲ့ကြပြီး ပဲခူးမြို့သို့ ဆက်လက်ထွက်ခွာခဲ့ကြောင်း သိရသည်။

ကိုဆက်(ပြန်/ဆက်)

ရန်ကုန်မြို့နှင့် မန္တလေးမြို့အတွက် ရည်ညွှန်းလက်ကားဈေးနှုန်းများနှင့် ပြည်ထောင်စုနယ်မြေ နေပြည်တော်၊ တိုင်းဒေသကြီး/ပြည်နယ် မြို့တော်များအတွက် ရည်ညွှန်းလက်လီဈေးနှုန်းများ

၂၈-၅-၂၀၂၄ ကျပ်/လီတာ

Fuel (လက်လီဈေးနှုန်း)	ရန်ကုန်	မန္တလေး	နေပြည်တော်	ပဲခူး	မကွေး	ထားဝယ်	မုံရွာ	ပုသိမ်	မြစ်ကြီးနား	စစ်တွေ	ဘားအံ	မော်လမြိုင်	လားရှိုး	တောင်ကြီး	လွိုင်ကော်	ဟားခါး	ကျိုင်းတုံ
92 Ron	၂၆၂၅	၂၇၀၀	၂၆၈၀	၂၆၃၅	၂၇၀၅	၂၇၁၅	၂၇၃၀	၂၆၈၅	၂၈၁၅	၂၈၄၅	၂၆၉၀	၂၇၀၅	၂၇၄၀	၂၇၃၀	၂၇၄၀	၃၁၅၀	၃၇၅၀
95 Ron	၂၇၃၅	၂၈၁၀	၂၇၉၀	၂၇၄၀	၂၈၁၀	၂၈၂၅	၂၈၃၅	၂၇၉၀	၂၉၂၀	၂၉၅၀	၂၈၀၀	၂၈၁၅	၂၈၄၅	၂၈၃၅	၂၈၅၀	၃၂၅၅	၃၈၅၀
HSD (500 ppm)	၂၃၃၅	၂၄၁၅	၂၃၉၀	၂၃၄၅	၂၄၁၅	၂၄၂၅	၂၄၄၀	၂၃၉၅	၂၅၂၅	၂၅၅၅	၂၄၀၀	၂၄၁၅	၂၄၅၀	၂၄၄၀	၂၄၅၀	၂၈၆၀	၃၈၀၀
HSD (50 ppm)	၂၃၈၅	၂၄၆၀	၂၄၄၀	၂၃၉၀	၂၄၆၀	၂၄၇၅	၂၄၈၅	၂၄၄၀	၂၅၇၅	၂၆၀၀	၂၄၅၀	၂၄၆၅	၂၅၀၀	၂၄၈၅	၂၅၀၀	၂၉၀၅	၃၈၆၅
HSD (10 ppm)	၂၃၈၅	၂၄၆၀	၂၄၄၀	၂၃၉၀	၂၄၆၀	၂၄၇၅	၂၄၈၅	၂၄၄၀	၂၅၇၅	၂၆၀၀	၂၄၅၀	၂၄၆၅	၂၅၀၀	၂၄၈၅	၂၅၀၀	၂၉၀၅	၃၈၆၅

ကျပ်/လီတာ

Fuel (လက်ကားဈေးနှုန်း)	ရန်ကုန်	မန္တလေး
92 Ron	၂၄၈၉	၂၅၇၂
95 Ron	၂၅၉၄	၂၆၈၀
HSD (500 ppm)	၂၂၀၉	၂၂၈၂
HSD (50 ppm)	၂၂၅၅	၂၃၃၀
HSD (10 ppm)	၂၂၅၅	၂၃၃၀

မှတ်ချက်။ (၁) MOPS ဈေးနှုန်းပေါ်တွင် အခြေခံတွက်ချက်ထားခြင်းဖြစ်ပါသည်။

(၂) သုံးစွဲသူမိဘပြည်သူများအနေဖြင့် စက်သုံးဆီများဝယ်ယူသုံးစွဲရာတွင် ကျေနပ်မှုမရှိပါက ကော်မတီ၏ အောက်ဖော်ပြပါဖုန်းနံပါတ်များသို့ လုံခြုံစိတ်ချစွာဖြင့် သတင်းပေးတိုင်ကြားနိုင်ပါကြောင်း အသိပေးအပ်ပါသည်-

၀၆၇- ၄၁၁၃၇၃၊ ၀၉-၂၅၄၆၂၅၄၇၇

၀၆၇- ၄၁၁၂၈၂၊ ၀၉-၇၇၅၂၉၃၆၃၂

စက်သုံးဆီတင်သွင်းသိုလှောင်ဖြန့်ဖြူးခြင်းလုပ်ငန်းကြီးကြပ်ရေးကော်မတီ

အိမ်ထောင်စုလူဦးရေစာရင်းနှင့် နိုင်ငံသား စိစစ်ရေးကတ်ပြားများ ကွင်းဆင်းဆောင်ရွက်

ရန်ကုန် မေ ၂၇

ရန်ကုန်တိုင်းဒေသကြီး သဃ်န်းကျွန်းမြို့နယ်၌ ပန်းခင်းစီမံချက်အဆင့်(၃)ဖြင့် အိမ်ထောင်စုလူဦးရေစာရင်းနှင့် နိုင်ငံသားစိစစ်ရေးကတ်ပြားများ ကွင်းဆင်းဆောင်ရွက်ပေးခြင်းကို ယနေ့မွန်းလွဲ ၁ နာရီက (င/က)ရပ်ကွက် မဟာအောင်မြေ ရွှေဂူတိုက်သစ်ကျောင်းတွင် တာဝန်ရှိသူများပူးပေါင်း၍ ကွင်းဆင်းဆောင်ရွက်ပေးခဲ့သည်။

ထိုသို့ ပန်းခင်းစီမံချက်(၃)ဖြင့် ကွင်းဆင်းဆောင်ရွက်ခြင်းကို လူဝင်မှုကြီးကြပ်ရေးနှင့် ပြည်သူ့အင်အားဝန်ကြီးဌာန သဃ်န်းကျွန်းမြို့နယ်ဦးစီးမှူး ဦးဝင်းနိုင်ထွေးနှင့် ဝန်ထမ်းများက (င/က)ရပ်ကွက်သို့ ကွင်းဆင်း၍ အိမ်ထောင်စုလူဦးရေစာရင်း ဆောင်ရွက်ပေးခြင်း၊ နိုင်ငံသားစိစစ်ရေးကတ်ပြားမရှိသေးသည့် ပြည်သူများ၊ အသက် ၁၀ နှစ်ပြည့်ပြီးသူနှင့် အသက် ၁၈ နှစ်အထက် နိုင်ငံသားစိစစ်ရေးကတ်ပြား မရှိသေးသူများ၊ ပျောက်ဆုံး၊ ပျက်စီးမှုများအား ကွင်းဆင်းဆောင်ရွက်ပေးခဲ့ကြောင်း သိရသည်။

ခရိုင်(ပြန်/ဆက်)

ပုဂံရှေးဟောင်းယဉ်ကျေးမှုနယ်မြေတွင် ပြန်လည်တူးဖော်ပြုပြင်ထိန်းသိမ်းလျက်ရှိသော ရှေးဟောင်းရေကန်များအတွက် ပါဝင်လှူဒါန်းနိုင်

နေပြည်တော် မေ ၂၇

ပုဂံရှေးဟောင်းယဉ်ကျေးမှုနယ်မြေတွင် ပြည်တွင်းပြည်ပ ကျွမ်းကျင်ပညာရှင်များ၏ အကြံပြုချက်များနှင့် ကမ္ဘာ့အမွေအနှစ် စံနှုန်းများနှင့်အညီ ပြန်လည်တူးဖော်ပြုပြင်ထိန်းသိမ်းလျက်ရှိသော ပထမအဆင့်ရှေးဟောင်းရေကန် ၄၆ ကန်နှင့် ဒုတိယအဆင့် ရှေးဟောင်းရေကန် ၄၅ ကန်တို့အတွက် ပါဝင်လှူဒါန်းလိုပါက ညွှန်ကြားရေးမှူး ရှေးဟောင်းသုတေသနနှင့် အမျိုးသားပြတိုက်ဦးစီး ဌာန (စီမံ/ဘဏ္ဍာဌာနခွဲ) နေပြည်တော် ဖုန်း-၀၉-၄၄၄၀၄၇၁၂၃၊ ၀၆၇- ၃၄၀၈၄၃၈၊ ညွှန်ကြားရေးမှူး ရှေးဟောင်းသုတေသနနှင့် အမျိုးသားပြတိုက်ဦးစီးဌာန ရန်ကုန်ဌာနခွဲ ဖုန်း-၀၉-၅၀၆၁၈၃၂၊ ၀၁-၇၅၁၃၈၉၇၊ ညွှန်ကြားရေးမှူး ရှေးဟောင်းသုတေသနနှင့် အမျိုးသား ပြတိုက်ဦးစီးဌာန မန္တလေးဌာနခွဲ ဖုန်း-၀၉-၂၀၀၂၁၉၅၊ ၀၂-၄၀၆၀၀၆၁၊ ညွှန်ကြားရေးမှူး ရှေးဟောင်းသုတေသနနှင့် အမျိုးသားပြတိုက်ဦးစီး ဌာန ပုဂံဌာနခွဲ ဖုန်း-၀၉-၂၀၀၁၉၀၆၊ ၀၆၁- ၂၄၆၀၂၆၉ တို့သို့ လည်းကောင်း၊ KBZ Bank NYAUNG OO BRANCH Account No-06713906701442701 သို့လည်းကောင်း ပေးပို့ဆက်သွယ်လှူဒါန်းနိုင် ကြောင်း သာသနာရေးနှင့် ယဉ်ကျေးမှုဝန်ကြီးဌာနက အသိပေးနှိုးဆော် ထားသည်။

သတင်းစဉ်

သန်လျင်မြို့ရှိ ကိုးနဝင်းကပ်ကျော်ဆုတောင်းပြည့် အောင်စေတီတော်မြတ်ကြီး စိန်ဖူးတော်၊ ငှက်မြတ်နားတော်၊ ရွှေထီးတော်သစ် တင်လှူပူဇော်ပွဲ ကျင်းပ

ရန်ကုန် မေ ၂၇

ရန်ကုန်တိုင်းဒေသကြီး သန်လျင်မြို့ သောက်တော်တွင်းရပ်ကွက် မုံရွာလယ်တီ နိကာယရွှေဘိုကျောင်း ပရိယတ္တိစာသင်တိုက်အတွင်းရှိ ကိုးနဝင်းကပ်ကျော် ဆုတောင်းပြည့်အောင်စေတီတော်မြတ်ကြီး ဥဏှိသျှ်တော်မြှင့် အသစ်တစ်ဖန်တည်ထားခြင်း၊ စိန်ဖူးတော်၊ ငှက်မြတ်နားတော်၊ ရွှေထီးတော်အသစ် တင်လှူပူဇော်ခြင်းနှင့် ဗုဒ္ဓါဘိသေကအနေကဇာတင်လှူပူဇော်ပွဲအခမ်းအနားကို မေ ၂၆ ရက် နံနက် ၈ နာရီက အဆိုပါ မုံရွာနိကာယရွှေဘိုကျောင်း ပရိယတ္တိစာသင်တိုက်အတွင်း၌ ကျင်းပသည်။

အခမ်းအနားတွင် နိုင်ငံတော်သံဃမဟာနာယကအဖွဲ့ဥက္ကဋ္ဌ ရန်ကုန်တိုင်းဒေသကြီး သန်လျင်မြို့ မင်းကျောင်းပထမပြန်စာသင်တိုက် ဦးစီးပဓာန နာယက ကျေးဇူးတော်ရှင် အဂ္ဂမဟာပဏ္ဍိတ အဂ္ဂမဟာ သဒ္ဓမ္မဇောတိကဓဇ ဒေါက်တာဘဒ္ဒန္တစန္ဒိမာဘိဝံသ ဆရာတော်ထံမှ အလှူရှင်များ၊ ဧည့်ပရိသတ်များက ကိုးပါးသီလခံယူဆောက်တည်ကြကာ ဆရာတော်ကြီးများက ချီးမြှင့်တော်မူသော ပရိတ်တရားတော်များကို နာယူကြသည်။

ဆက်လက်၍ ဆရာတော်ကြီးများ၊ ပင့်သံဃာတော်များအား အလှူရှင်များ၊ ဧည့်ပရိသတ်များက လှူဖွယ်ဝတ္ထုပစ္စည်းများကို ဆက်ကပ် လှူဒါန်းကြပြီး အလှူရှင်များ၊ ဧည့်ပရိသတ်များက အနုမောဒနာတရားနှင့် လှူဒါန်းမှုအစုစုအတွက် ရေစက်သွန်းချတရားတော်များ နာယူကြကာ အခမ်းအနားကို ဗုဒ္ဓသာသနံ စိရံတိဋ္ဌတု သုံးကြိမ်ရွတ်ဆို ရုပ်သိမ်းခဲ့ သည်။

ထို့နောက် မုံရွာလယ်တီနိကာယရွှေဘိုကျောင်း ပရိယတ္တိစာသင် တိုက် ဦးစီးပဓာန နာယက (သာသနဓဇဓမ္မာစရိယ) M. A (Srilanka) မဟာစည်ဝန်ဆောင် နယ်လှည့်ဓမ္မကထိက ဘဒ္ဒန္တ ယုဝိန္ဒ ဆရာတော်နှင့် ဒါယကာ၊ ဒါယိကာမများ၊ အလှူရှင်များ၊ ဧည့်ပရိသတ်များက ကိုးနဝင်း ကပ်ကျော်ဆုတောင်းပြည့် အောင်စေတီတော်မြတ်ကြီးကို မင်္ဂလာအချိန် တွင် စိန်ဖူးတော်၊ ငှက်မြတ်နားတော်၊ ရွှေထီးတော်ဘုံအဆင့်ဆင့်အား တင်လှူပူဇော်ကြပြီး ဆရာတော်ကြီးများ၊ ပင့်သံဃာတော်များက စေတီတော်မြတ်ကြီးအား ဗုဒ္ဓါဘိသေကအနေကဇာတင်လှူပူဇော်ကြ ကြောင်း သိရသည်။

သက်ခိုင်(သန်လျင်)

စာကြည့်တိုက်များ ပြန်လည်ရှင်သန်ခိုင်မာရေး တက်ညီလက်ညီ ပူးပေါင်းဆောင်ရွက်ပေး

တောင်ကြီး မေ ၂၇

ရှမ်းပြည်နယ်အစိုးရအဖွဲ့၏ ကြီးကြပ်မှုဖြင့် ပြန်ကြားရေးနှင့် ပြည်သူ့ဆက်ဆံရေးဦးစီးဌာနက ဖွင့်လှစ်သည့် အခမ်းအနားမှူးသင်တန်း အမှတ်စဉ် (၁/၂၀၂၄)နှင့် အခြေခံစာကြည့်တိုက်ပညာသင်တန်း အမှတ်စဉ် (၁/၂၀၂၄) ဖွင့်ပွဲကို ယနေ့နံနက် ၉ နာရီက တောင်ကြီးမြို့ လူထုအခြေပြုဗဟိုဌာန (Community Centre) ၌ ကျင်းပသည်။

ရှင်သန်ခိုင်မာမှုအားနည်း

သင်တန်းဖွင့်ပွဲတွင် ရှမ်းပြည်နယ်ဝန်ကြီးချုပ် ဦးအောင်အောင်က ရှမ်းပြည်နယ်အတွင်း စာကြည့် တိုက် စုစုပေါင်း ၃၁၀ ဖွင့်လှစ်ထားရှိကြောင်း၊ ဖွင့်လှစ် ထားသည့်စာကြည့်တိုက်များသည် အကြောင်းအမျိုးမျိုး ကြောင့် ရှင်သန်ခိုင်မာမှု အားနည်းခဲ့ကြောင်း၊ စာကြည့်တိုက်များ ပြန်လည်ရှင်သန်ခိုင်မာရန်အတွက် စံငါးရပ်နှင့်ကိုက်ညီသော စာကြည့်တိုက်များ ပေါ်ထွန်း လာစေရန် တက်ညီလက်ညီ ပူးပေါင်းပါဝင် ဆောင် ရွက်ပေးကြရန်၊ မိမိတို့တာဝန်ယူဆောင်ရွက်နေ ကြသည့် စာကြည့်တိုက်များ ဖွံ့ဖြိုးတိုးတက်စေရေး၊ ပြည်သူများ စာပေဖတ်ရှုသည့် အလေ့အကျင့်ကောင်း များ ပေါ်ထွန်းလာစေရေးအတွက် ပူးပေါင်းဆောင် ရွက်ပေးကြရန်နှင့် ရှမ်းပြည်နယ်အတွင်း လူမှုရေး၊ ကျန်းမာရေး၊ စီးပွားရေး၊ ဒေသဖွံ့ဖြိုးရေးလုပ်ငန်း များ ဆောင်ရွက်သည့်နေရာတွင် အခမ်းအနားများ၊ သင်တန်းဖွင့်ပွဲ၊ ဆင်းပွဲများ ဆောင်ရွက်သည့်အခါ စည်းစနစ်ကျနပြီး အရည်အချင်းပြည့်ဝသော မျိုးဆက် သစ် အခမ်းအနားမှူးကောင်းများ ပေါ်ထွန်းလာ စေရန်ရည်ရွယ်ပြီး ဖွင့်လှစ်သည့် သင်တန်းတစ်ခုဖြစ် ကြောင်း၊ ယနေ့ဖွင့်လှစ်သည့်သင်တန်းတွင် အခမ်း အနားမှူး အတတ်ပညာကို မိမိတို့ လက်တွေ့ ထမ်းဆောင်ရမည့် ဌာနဆိုင်ရာနယ်ပယ်အသီးသီးမှ အခမ်းအနားများတွင် ဦးဆောင်နိုင်သည့် အခမ်းအနား မှူးကောင်းများဖြစ်စေရန် ကြိုးစားလေ့လာ သင်ယူ ကြရန် ပြောကြားသည်။

ထို့နောက် ပြည်နယ်ဝန်ကြီးချုပ်၊ ပြည်နယ်ဝန်ကြီး များ၊ ပြည်နယ်ဥပဒေချုပ်၊ ပြည်နယ်အစိုးရအဖွဲ့ အတွင်းရေးမှူးနှင့် တာဝန်ရှိသူများက သင်တန်းသား သင်တန်းသူများကို ရင်းရင်းနှီးနှီးနှုတ်ဆက်ပြီး စာကြည့် ခန်းမကို ဝင်ရောက်ကြည့်ရှုခဲ့ကြကြောင်း သိရသည်။

ပြည်နယ်(ပြန်/ဆက်)

ညအချိန်အိပ်နေချိန်တွင် လျှပ်စစ်မီးများ ပိတ်ထားခြင်းဖြင့် လျှပ်စစ်ကို နေ့စဉ် ချွေတာသင့်ပါသည်

ကန့်ဘလူမြို့နယ်၌ ပဲတီစိမ်းများ လှိုင်လှိုင်ထွက်ပေါ်၍ အရောင်းအဝယ်ဖြစ်လျက်ရှိ

ကန့်ဘလူ မေ ၂၇

စစ်ကိုင်းတိုင်းဒေသကြီး ကန့်ဘလူခရိုင်တွင် စိုက်ပျိုးရေးလုပ်ငန်းများကို အဓိကထားလုပ်ကိုင်လျက်ရှိပြီး သီးနှံများကို ရာသီအလိုက် စိုက်ပျိုးလျက်ရှိရာ ပဲတီစိမ်းသီးနှံများကိုလည်း စိုက်ပျိုးလျက်ရှိကြောင်း၊ ပဲတီစိမ်းကို ဖေဖော်ဝါရီလနှင့် မတ်လဆန်းတွင် စိုက်ပျိုးကြပြီး မေလတွင် စတင်ထွက်ပေါ်ကြောင်း၊ ယခုအချိန်တွင် ပဲတီစိမ်းများ လှိုင်လှိုင်ထွက်ပေါ်၍ ဈေးကွက်အတွင်း ဝင်ရောက်လျက်ရှိပြီး ပဲတီစိမ်းအရည်အသွေးအပေါ်မူတည်၍ ဈေးနှုန်းပိုမိုရရှိကြောင်း၊ ဈေးကွက်အနေဖြင့် ကန့်ဘလူခရိုင်မှထွက်ရှိသော ပဲတီစိမ်းများကို မန္တလေးမြို့ရှိ ပွဲရုံများသို့ တင်ပို့ရောင်းချလျက်ရှိကြောင်း သိရသည်။

ပခုက္ကူမြို့၌မြေပဲဆန်ဈေးနှုန်းတည်ငြိမ်၍ အရောင်းအဝယ်ဖြစ်

ပခုက္ကူ မေ ၂၇

မကွေးတိုင်းဒေသကြီး ပခုက္ကူဈေးကွက်သို့ မြေပဲစိုက်ပျိုးမှုများသော ပခုက္ကူမြို့နယ် အတွင်းရှိ မြစ်ခြေမြို့၊ ကမ္မမြို့နှင့် ယောနယ်အတွင်းရှိ ပေါက်မြို့၊ ဆောမြို့၊ ထီးလင်းမြို့၊ ကျောက်ထုမြို့များမှ မြေပဲတောင့်များ ဝင်ရောက်အရောင်းအဝယ်ဖြစ်လျက်ရှိပြီး မြေပဲဆန်များအဖြစ် ကြိတ်ခွဲထုတ်လုပ်ကာ မြို့ပေါ်ရှိ ဝယ်လက်များဖြစ်သော ကုန်သည်လုပ်ငန်းရှင်ကြီးများမှတစ်ဆင့် ဒေသတွင်းလုပ်ငန်းရှင်များသို့ မြေပဲလုံးဆန်အမိန်များ ပြန်လည်ဖြန့်ဖြူးရောင်းချပြီး အရောင်းအဝယ်ဖြစ်လျက်ရှိကြသည်။

ဝယ်ယူလျက်ရှိ

ပခုက္ကူဈေးကွက်၌ မေလ တတိယပတ်တွင် ယခင်ပတ်အတိုင်း ဈေးနှုန်းတည်ငြိမ်လျက်ရှိကာ တစ်ရက်လျှင် ၂၄ ပြည်ဝင် အိတ်ရေ ၄၀၀ ခန့်၊ ပိဿာချိန်အားဖြင့် ပိဿာ ၉၆၀၀ ခန့် နေ့စဉ် အရောင်းအဝယ်ဖြစ်လျက်ရှိကြောင်း၊ ဈေးကွက်အနေဖြင့် မြို့ပေါ်ရှိ ဆီစက်လုပ်ငန်းရှင်များ၊ မြေပဲဆားလှော်လုပ်ငန်းရှင်များ၊ အစားအသောက်ကုန်မျိုးစုံ ထုတ်လုပ်သော လုပ်ငန်းရှင်များက ဝယ်ယူလျက်ရှိကြောင်း သိရသည်။

ဥယျာဉ်ဇင်ကျေးရွာ၌ တိုင်ထောင်ပဲ စိုက်ပျိုးခြင်းဖြင့် ဝင်ငွေရရှိ

မင်းဘူး မေ ၂၇

မကွေးတိုင်းဒေသကြီး မင်းဘူး(စကု)မြို့နယ် ဥယျာဉ်ဇင်ကျေးရွာ၌ စပါး၊ နှမ်း၊ ပဲနှင့်ဥယျာဉ်ခြံသီးနှံများကို အဓိကထားစိုက်ပျိုးကြကြောင်း၊ ဥယျာဉ်ဇင်ကျေးရွာတွင် တိုင်ထောင်ပဲကို လယ်ကန်သင်းဘေးတွင် တိုင်ထောင်၍ စိုက်ပျိုးခြင်း၊ အခြားသီးပင်စားပင်များနှင့်ရောနှော၍ စိုက်ပျိုးခြင်း၊ သီးသန့်စိုက်ပျိုးခြင်းစသည်ဖြင့် စိုက်ပျိုးကြကြောင်း၊ တိုင်ထောင်ပဲ စိုက်ပျိုးရာတွင် တစ်ဧကလျှင် တိုင်ထောင်ပဲမျိုး သုံးပြည်ခန့် ကုန်ကျကြောင်း၊ စိုက်ပျိုးမှု ကုန်ကျစရိတ်အနေဖြင့် တစ်ဧကလျှင် မျိုး၊ သွင်းအားစု၊ လုပ်သားခ အပါအဝင် စုစုပေါင်း ကျပ် ၆၀၀၀၀၀ ခန့်ကုန်ကျ၍ စိုက်ပျိုးပြီး နှစ်လခန့်အကြာတွင် တိုင်ထောင်ပဲများကို စတင်ခူးဆွတ်၍ ရောင်းချရကြောင်း၊ ဈေးကွက်အနေဖြင့် မင်းဘူးမြို့သို့ တင်ပို့ရောင်းချပြီး အရောင်းအဝယ် အဆင်ပြေလျက်ရှိကြောင်း တိုင်ထောင်ပဲစိုက်တောင်သူတစ်ဦးထံမှ သိရသည်။

ရွှေဘိုဈေးကွက်၌ ပဲစင်းငုံ(နီ)များ အရောင်းအဝယ်ဖြစ်မှုအခြေအနေ

ရွှေဘို မေ ၂၇

စစ်ကိုင်းတိုင်းဒေသကြီး ရွှေဘိုဈေးကွက်သို့ ဇန်နဝါရီလ ဒုတိယပတ်မှစတင်၍ ပဲစင်းငုံ(နီ)များ စတင်ဝင်ရောက် အရောင်းအဝယ်ဖြစ်ခဲ့ပြီး မေလ တတိယပတ်တွင် တစ်ပတ်အတွင်း ပဲစင်းငုံ(နီ) တင်း ၁၀၅၀၊ တန်အားဖြင့် ၃၄ တန် အရောင်းအဝယ်ဖြစ်လျက်ရှိကြောင်း သိရသည်။

သတင်းရင်းမြစ် - စီးပွား/ကူးသန်း

၂၇- ၅ - ၂၀၂၄ ရက်နေ့ တိုင်းဒေသကြီးနှင့်ပြည်နယ်၊ မြို့နယ်အလိုက် ဆန်၊ ဆီ၊ မီးဖိုချောင်သုံးပစ္စည်းများ၊ သားငါးဈေးနှုန်းများ

ရေတွက်ပုံ(ကျပ်)

စဉ်	မြို့အမည်	ဆန်(တစ်ပြည်)			ဆီ(တစ်ပိဿာ)		စားဖိုဆောင်သုံး (တစ်ပိဿာ)													အသား၊ ငါး(တစ်ပိဿာ)				
		ဧည့်မထ	ငစိန်	ပေါ်ဆန်း	ပဲဆီ	စားအုန်းဆီ	ငရုတ်ခြောက်	ကြက်သွန်နီ	ကြက်သွန်ဖြူ(ရှမ်းစ)	ကြက်သွန်ဖြူ(ကြူကုတ်)	နှမ်းတက်	ချင်း	ဆား	မြေပဲ	ကုလားပဲဝါ	မန်ကျည်းသီး	အာလူး	သကြား	ကြက်	ဝက်	အမဲ	ဆိတ်	ငါးမြစ်ချင်း
၁	၂	၃	၄	၅	၆	၇	၈	၉	၁၀	၁၁	၁၂	၁၃	၁၄	၁၅	၁၆	၁၇	၁၈	၁၉	၂၀	၂၁	၂၂	၂၃	၂၄
၁	မြစ်ကြီးနား	၃၃၀၀		၇၀၀၀	၁၇၀၀၀	-	၁၅၀၀၀	၃၅၀၀	၁၈၀၀၀	၁၁၀၀၀	၆၅၀၀	၁၀၀၀၀	၁၀၀၀	၉၀၀၀	၈၀၀၀	၅၀၀၀	၂၅၀၀	၅၀၀၀	၁၆၀၀၀	၂၂၀၀၀	၂၀၀၀၀	၂၆၀၀၀	၁၅၀၀၀
၂	လားရှိုး	၃၈၀၀		၈၀၀၀	၁၇၀၀၀	၆၂၈၀	၁၆၀၀၀	၃၅၀၀	၁၃၀၀၀	၁၃၀၀၀	၈၀၀၀	၁၃၀၀၀	၁၀၀၀	၈၀၀၀	၇၅၀၀	၅၀၀၀	၃၀၀၀	၅၀၀၀	၁၄၀၀၀	၂၃၀၀၀	၂၃၀၀၀	၃၀၀၀၀	၂၀၀၀၀
၃	ကျိုင်းတုံ	၄၃၀၀		၇၅၀၀	၁၆၅၀၀	၇၅၀၀	၁၇၅၀၀	၄၀၀၀	၁၀၀၀၀	၁၂၀၀၀	၆၀၀၀	၆၅၀၀	၁၄၀၀	၁၀၀၀၀	၈၀၀၀	၇၀၀၀	၃၃၀၀	၅၅၀၀	၁၃၀၀၀	၂၃၀၀၀	၂၄၀၀၀		၁၅၀၀၀
၄	တောင်ကြီး	၃၆၀၀	၃၄၀၀	၆၉၅၀	၁၆၅၀၀	၅၈၀၀	၁၇၀၀၀	၃၀၀၀	၉၅၀၀	၁၃၀၀၀	၇၀၀၀	၈၅၀၀	၆၀၀	၁၀၀၀၀	၆၅၀၀	၅၅၀၀	၂၅၀၀	၅၃၀၀	၁၄၀၀၀	၂၀၀၀၀	၁၈၀၀၀	၃၀၀၀၀	၁၆၀၀၀
၅	ဘားအံ	၃၈၀၀		၅၈၀၀	၁၅၅၀၀	၅၉၀၀	၁၀၀၀၀	၃၀၀၀	၁၃၀၀၀	၁၆၀၀၀	၆၈၀၀	၁၂၀၀၀	၁၀၀၀	၈၀၀၀	၆၅၀၀	၅၅၀၀	၃၂၀၀	၅၅၀၀	၁၃၀၀၀	၁၅၀၀၀	၁၈၀၀၀	၁၈၀၀၀	၈၀၀၀
၆	မော်လမြိုင်	၃၅၀၀		၅၃၀၀	၁၆၀၀၀	၅၇၀၀	၉၀၀၀	၃၀၀၀	၁၂၀၀၀	၁၅၀၀၀	၈၀၀၀	၉၀၀၀	၈၀၀	၁၀၀၀၀	၇၀၀၀	၆၀၀၀	၃၀၀၀	၅၄၀၀	၁၃၀၀၀	၁၇၀၀၀	၁၇၀၀၀	၃၀၀၀၀	၁၂၀၀၀
၇	ထားဝယ်	၄၀၀၀		၇၀၀၀	၁၇၀၀၀	၆၀၀၀	၁၂၀၀၀	၃၂၀၀	၁၃၀၀၀	၁၆၀၀၀		၅၀၀၀	၆၀၀	၇၉၀၀	၇၀၀၀	၃၅၀၀	၃၀၀၀	၄၅၀၀	၁၃၀၀၀	၁၇၀၀၀	၁၈၀၀၀	၂၄၀၀၀	
၈	မြိတ်	၄၀၀၀		၆၁၀၀	၁၆၅၀၀	၆၀၅၀	၁၅၅၀၀	၃၇၀၀	၁၄၅၀၀	၁၅၀၀၀	၉၃၀၀	၉၈၀၀	၉၅၀	၉၀၀၀	၆၈၀၀	၅၅၀၀	၅၀၀၀	၅၂၀၀	၁၂၅၀၀	၁၅၀၀၀	၁၉၀၀၀	၂၃၅၀၀	
၉	ရန်ကုန်	၄၀၀၀		၅၈၀၀	၁၇၀၀၀	၅၆၀၀	၉၀၀၀	၃၂၀၀	၁၄၀၀၀	၁၅၀၀၀	၁၀၀၀၀	၁၂၀၀၀	၈၀၀	၇၅၀၀	၆၅၀၀	၆၀၀၀	၃၀၀၀	၅၄၀၀	၁၄၀၀၀	၁၈၀၀၀	၁၈၀၀၀	၃၀၀၀၀	၁၂၀၀၀
၁၀	ပုသိမ်	၃၅၀၀		၅၇၅၀	၁၆၀၀၀	၅၇၀၀	၅၅၀၀	၂၈၀၀	၁၄၀၀၀	၁၄၀၀၀	၅၀၀၀	၁၀၀၀၀	၃၀၀	၉၀၀၀	၆၅၀၀	၇၀၀၀	၃၀၀၀	၅၅၀၀	၁၄၀၀၀	၁၇၀၀၀	၁၇၀၀၀	၂၅၀၀၀	၈၀၀၀
၁၁	ဟားခါး	၇၅၀၀		၈၅၀၀	၁၉၅၀၀	-	၄၅၀၀၀	၆၀၀၀	၂၅၀၀၀			၄၀၀၀	၁၂၀၀		၁၁၅၀၀		၆၀၀၀	၆၀၀၀	၂၀၀၀၀	၂၅၀၀၀	၂၀၀၀၀		၂၂၀၀၀
၁၂	မုံရွာ	၃၇၀၀	၃၁၅၀	၆၄၀၀	၁၄၀၀၀	၆၃၅၀	၁၂၀၀၀	၂၂၀၀	၁၃၅၀၀	၁၂၀၀၀	၁၀၅၀၀	၄၀၀၀	၈၀၀	၇၂၀၀	၇၂၀၀	၅၀၀၀	၂၄၀၀	၄၂၀၀	၉၅၀၀	၁၇၀၀၀	၁၆၀၀၀	၂၀၀၀၀	၁၀၀၀၀
၁၃	မန္တလေး	၄၇၀၀		၇၀၀၀	၁၄၀၀၀	၆၁၀၀	၁၀၀၀၀	၂၈၀၀	၁၂၀၀၀	၁၀၀၀၀	၇၀၀၀	၁၀၀၀၀	၈၀၀	၆၄၀၀	၆၅၀၀	၆၀၀၀	၂၈၀၀	၄၈၀၀	၁၄၀၀၀	၁၉၀၀၀	၂၀၀၀၀	၂၆၀၀၀	၁၄၀၀၀
၁၄	ပခုက္ကူ	၄၂၀၀		၆၃၀၀	၁၃၀၀၀	၅၉၀၀	၁၀၀၀၀	၂၀၀၀	၁၃၀၀၀	၁၃၀၀၀	၇၀၀၀	၉၅၀၀	၇၀၀	၇၅၀၀	၇၅၀၀	၅၅၀၀	၂၀၀၀	၅၀၀၀	၁၄၀၀၀	၂၀၀၀၀	၁၈၀၀၀	၂၀၀၀၀	၉၅၀၀
၁၅	မကွေး	၃၈၅၀		၇၅၅၀	၁၅၀၀၀	၆၀၀၀	၉၅၀၀	၂၅၀၀	၁၁၀၀၀	၁၃၀၀၀	၉၀၀၀	၆၀၀၀	၇၀၀	၆၅၀၀	၆၅၀၀	၃၇၀၀	၂၈၀၀	၅၀၀၀	၁၃၅၀၀	၁၄၀၀၀	၁၄၀၀၀	၁၆၀၀၀	၁၂၀၀၀
၁၆	ပြည်	၃၄၀၀		၆၀၀၀	၁၅၀၀၀	၅၇၀၀	၁၁၀၀၀	၂၈၀၀	၁၃၀၀၀	၁၄၀၀၀		၁၀၀၀၀	၆၀၀	၇၀၀၀	၆၅၀၀	၄၀၀၀	၃၀၀၀	၄၈၀၀	၁၅၀၀၀	၂၀၀၀၀	၁၆၀၀၀	၂၅၀၀၀	၁၃၀၀၀
၁၇	ပဲခူး	၃၂၀၀		၅၅၀၀	၁၄၀၀၀	၅၇၀၀	၇၀၀၀	၂၈၀၀	၁၁၀၀၀	၁၄၀၀၀	၆၀၀၀	၁၀၀၀၀	၄၅၀	၇၄၀၀	၆၀၀၀	၃၇၀၀	၂၂၀၀	၅၅၀၀	၁၁၀၀၀	၁၅၀၀၀	၁၅၀၀၀	၂၅၀၀၀	၇၀၀၀
၁၈	ပျဉ်းမနား	၃၈၀၀		၆၈၀၀	၁၅၀၀၀	၅၆၀၀	၁၂၂၀၀	၂၅၀၀	၁၁၅၀၀	၁၃၀၀၀	၇၀၀၀	၇၃၀၀	၅၀၀	၇၅၀၀	၆၀၀၀	၅၄၀၀	၂၃၀၀	၄၈၀၀	၁၃၀၀၀	၁၆၅၀၀	၁၈၀၀၀	၂၆၀၀၀	၁၀၀၀၀
၁၉	နေပြည်တော်	၃၈၀၀		၆၈၀၀	၁၅၂၀၀	၅၆၀၀	၁၂၄၀၀	၂၆၀၀	၁၂၀၀၀	၁၃၀၀၀	၇၂၀၀	၇၅၀၀	၅၀၀	၇၅၀၀	၆၀၀၀	၅၆၀၀	၂၂၀၀	၅၀၀၀	၁၃၀၀၀	၁၆၈၀၀	၁၈၀၀၀	၂၆၀၀၀	၁၀၀၀၀
၂၀	ကလေး	၃၆၀၀	၃၀၀၀		၁၅၀၀၀	၈၅၀၀	၂၅၀၀၀	၃၅၀၀	၁၂၀၀၀	၁၃၀၀၀	၆၀၀၀	၁၀၀၀၀	၁၂၀၀	၉၀၀၀	၈၀၀၀	၄၀၀၀	၃၈၀၀	၄၅၀၀	၁၉၀၀၀	၂၄၀၀၀	၂၄၀၀၀		၁၅၀၀၀

အကြမ်းဖက်မှုပပျောက်ရေးအတွက် ပြည်သူသို့ အသိပေးနှိုးဆော်ချက်

၁။ ပြည်သူအတွက်ဟု သုံးနှုန်း၍ ရဟန်းသံဃာများ၊ ဆရာ၊ ဆရာမများ အပါအဝင် နိုင်ငံ့ဝန်ထမ်းများနှင့် ပြည်သူကိုသတ်ဖြတ်၊ လုယက်ခြင်းကို CRPH၊ NUG၊ PDF အမည်ခံ အကြမ်းဖက်အုပ်စုများက ဥပဒေမဲ့ကျူးလွန်နေသည်။

၂။ ခြိမ်းခြောက်၊ လုသတ်၊ အဖျက်အမှောင့်လုပ်ရပ်များ လုပ်ဆောင်နေသည့် CRPH၊ NUG၊ PDF အကြမ်းဖက်သမားများကို အားပေးမှု၊ ထောက်ခံမှု၊ ကူညီထောက်ပံ့မှု မပြုခြင်းသည် ပြည်သူလူထု၏ အသက်အိုးအိမ်စည်းစိမ်ကို ကာကွယ်ပေးခြင်းဖြစ်သည်။

၃။ ယင်းတို့၏ လက်နက်/ခဲယမ်း ကိုင်တွယ်သယ်ဆောင်မှုနှင့် အကြမ်းဖက်သမားတို့၏ သတင်းကို လျှို့ဝှက်ပေးပို့ခြင်းသည်အပြစ်မဲ့ပြည်သူများ၏အသက်အိုးအိမ်စည်းစိမ်ကို ကာကွယ်ပေးခြင်းဖြစ်သည်။

○ ကျောဖုံးမှ

လာအို၊ ဖိလစ်ပိုင်နှင့် မြန်မာ၊ နိုဝင်ဘာ ၂၉ ရက်တွင် ခြေစစ်ပွဲ အောင်အသင်းနှင့် စင်ကာပူ၊ ထိုင်းနှင့် မလေးရှား၊ နိုဝင်ဘာ ၃၀ ရက်တွင် လာအိုနှင့် ဖိလစ်ပိုင်၊ ဗီယက်နမ်နှင့် အင်ဒိုနီးရှား၊ ဒီဇင်ဘာ ၂ ရက်တွင် စင်ကာပူနှင့် ထိုင်း၊ ကမ္ဘောဒီးယားနှင့် ခြေစစ်ပွဲအောင်အသင်း၊ ဒီဇင်ဘာ ၃ ရက်တွင် ဖိလစ်ပိုင်နှင့် ဗီယက်နမ်၊ မြန်မာနှင့် လာအို၊ ဒီဇင်ဘာ ၆ ရက်တွင် ထိုင်းနှင့် ကမ္ဘောဒီးယား၊ မလေးရှားနှင့် စင်ကာပူ၊ ဒီဇင်ဘာ ၇ ရက်တွင် ဗီယက်နမ်နှင့် မြန်မာ၊ အင်ဒိုနီးရှားနှင့် ဖိလစ်ပိုင်အသင်းတို့ ယှဉ်ပြိုင်ကစားမည်ဖြစ်သည်။

ဆီမီးဖိုင်နယ်နှင့် ဗိုလ်လုပွဲကိုမူ အိမ်ကွင်း၊ အဝေးကွင်း နှစ်ကျော့စနစ်ဖြင့် ကျင်းပမည်ဖြစ်ပြီး ဆီမီးဖိုင်နယ်ပထမ အကျော့ကို ဒီဇင်ဘာ ၁၀၊ ၁၁ ရက်၊ ဒုတိယအကျော့ကို ဒီဇင်ဘာ ၁၃၊ ၁၄ ရက်၊ ဗိုလ်လုပွဲကို ဒီဇင်ဘာ ၁၇၊ ၂၁ ရက်တွင် ကျင်းပမည်ဖြစ်သည်။

သတင်း–ကိုညီလေး၊ ဓာတ်ပုံ–သော်ကြီး

❖ မြန်မာ ယူ–၁၆ မှ

ပေါင်းစပ်ဖွဲ့စည်းထားပြီး ယင်းကစားသမားများအတွေ့အကြုံရစေရန် ပြည်တွင်းလိဂ်ပြိုင်ပွဲတွင် ဝင်ရောက်ယှဉ်ပြိုင်ခြင်းဖြစ်သည်။ ၂၀၂၄ ရာသီ MNL ယူ–၂၀ လိဂ်ပြိုင်ပွဲကို ဇွန်လမှ ဒီဇင်ဘာလအထိ အသင်း ၁၃ သင်းဖြင့် ကျင်းပမည်ဖြစ်ပြီး မြန်မာ ယူ–၁၆ အသင်းသည် Junior Lions အသင်းအမည်ဖြင့် ယှဉ်ပြိုင်မည်ဖြစ်သည်။ ၂၀၂၄ ရာသီ MNL ယူ–၂၀ လိဂ်ပြိုင်ပွဲတွင် ရှမ်းယူနိုက်တက်၊ ရန်ကုန်ယူနိုက်တက်၊ ဟံသာဝတီယူနိုက်တက်၊ ဒဂုံစတား၊ အား/ကာသိပ္ပံ၊ ရခိုင်ယူနိုက်တက်၊ ရတနာပုံ၊ မဟာယူနိုက်တက်၊ သစ္စာအားမာန်၊ Dagon Port၊ မြဝတီ၊ ရွှေဝတီနှင့် Junior Lions အသင်းတို့ ယှဉ်ပြိုင်မည်ဖြစ်သည်။ **သတင်း–ကိုညီလေး၊ ဓာတ်ပုံ–MFF**

အမည်ပြောင်း

ရန်ကုန်တိုင်းဒေသကြီး၊ မရမ်းကုန်းမြို့နယ်၊ အ.မ.က(၁၇) Grade(2)မှ အဘ ဦးရဲသူအောင် [၇/နတလ(နိုင်)၀၂၄၆၅၃] ၏သား မောင်ရဲဘုန်းထက် အား ထင်စစ်သွေးအောင် ဟု အမည်ပြောင်းလဲခေါ်ဆိုပါရန်။

ထင်စစ်သွေးအောင်

ကန့်ကွက်နိုင်ကြောင်းအများသိစေရန်ကြေညာခြင်း

ရန်ကုန်တိုင်းဒေသကြီး၊လှိုင်သာယာမြို့နယ်၊ လူနေရပ်ကွက်အမှတ်- FMI City အိမ်ရာစီမံကိန်း၊ မြေတိုင်းရပ်ကွက်အမှတ်(FMI-၈)၊ မြေကွက်အမှတ်(၇၅၀)၊ ဧရိယာ(၀. ၀၅၅)ဧကရှိ ဒေါ်နုနုယဉ်(၇/ရတန(နိုင်)၀၀၀၈၃၆)အမည်ပေါက် နှစ်(၆၀)ဂရန်မြေကွက်နှင့် ယင်းမြေကွက်ပေါ်ရှိ လှိုင်သာယာမြို့နယ်၊ အမှတ်(၄)ရပ်ကွက်၊ FMI City အိမ်ရာ၊ ရွှေစံပယ်(၅)လမ်း၊ တိုက်အမှတ်(F-60)ဟုခေါ်တွင်သော(၂)ထပ်တိုက်နေအိမ်အဆောက်အဦအပါအဝင် ဆက်နွယ်တည်ရှိသည့် အကျိုးခံစားခွင့်အရပ်ရပ်ကို အမည်ပေါက်သူထံမှတစ်ဆင့် အဆက်အစပ်အရောင်းအဝယ်ကတိစာချုပ်များဖြင့် ဝယ်ယူပိုင်ဆိုင် လက်ဝယ်ရှိသူ ဦးအောင်ဇေယျ(၁၃/တကန(နိုင်)၀၀၄၇၈၀)ထံမှ ကျွန်ုပ်၏မိတ်ဆွေတို့က အပြီးအပိုင်လွှဲပြောင်းဝယ်ယူရန်အတွက် စရန်ငွေပေးချေပြီးဖြစ်ရာ ကန့်ကွက်လိုသူများရှိပါက ဤကြော်ငြာပါသည့်နေ့မှစ၍ (၁၄)ရက်အတွင်း ခိုင်လုံသော တရားဝင်ပိုင်ဆိုင်မှုအထောက်အထားမူရင်းများနှင့်တကွ ကျွန်ုပ်ထံသို့ လာရောက်ကန့်ကွက်နိုင်ပါကြောင်းနှင့် ကန့်ကွက်မှုမရှိပါက အရောင်းအဝယ်ကို ဥပဒေနှင့်အညီပြီးဆုံးသည်အထိ ဆက်လက်ဆောင်ရွက်သွားမည်ဖြစ်ကြောင်း အများသိစေရန်ကြေညာအပ်ပါသည်။

လွှဲအပ်ညွှန်ကြားချက်အရ - ဒေါ်မာလာဆွေ

တရားလွှတ်တော်ရှေ့နေ(စဉ်-၆၄၆၆/၁၉၉၇)

LL.B.,H.G.P.,D.B.L.,D.M.L.,D.I.L.,D.A.Psy.,WIPO(Switzerland).

အမှတ်(၁၁)၊ဦးဘဟန်လမ်း၊သင်္ဃန်းကျွန်းမြို့နယ်၊ရန်ကုန်တိုင်းဒေသကြီး။ဖုန်း-၀၉ ၅၁၂၇၈၂၈၊ ၀၉ ၅၁၅၄၆၉၂

ပျောက်ဆုံးကြောင်း

ကျွန်တော် မောင်ပြည့်စုံဟိန်း[၉/ဝတန(နိုင်)၁၆၇၆၉၀]၏ ပတ်စ်ပို့နံပါတ် MH 152164 မှာ ပျောက်ဆုံးသွားပါသဖြင့်တွေ့ရှိပါက အကြောင်းကြားပေးပါရန်။

ဖုန်း-၀၉-၄၅၀၅၆၃၈၁၁

အမည်ပြောင်း

ရန်ကုန်မြို့၊ ဒဂုံမြို့သစ်(အရှေ့ပိုင်း)မြို့နယ်နေ (ဘ)ဦးမိုးဝင်း [၁၄/ဒဒရ(နိုင်)၁၄၂၅၁၂]၏သား မောင်ဟိန်းလျှံဖြိုးအား မောင်သော်စစ်နိုင်ဟု ပြောင်းလဲခေါ်ဆိုပါရန်။

ဖခင်အမည်မှန်

၂၀၂၄-၂၀၂၅ ပညာသင်နှစ်၊ ဒဂုံမြို့သစ်(အရှေ့ပိုင်း)မြို့နယ်၊ အ.လ.က(၁) (အရှေ့ဒဂုံ) Grade-5မှမောင်ကောင်းသုတနှင့် Grade-3 မှ မောင်ညီသုတတို့၏ ဖခင်အမည်မှန်မှာ ဦးဇော်ဝင်းထွန်း[၁၃/ပလန(နိုင်)၁၀၆၀၅၃]ဖြစ်ပါကြောင်း။

ဦးဇော်ဝင်းထွန်း

ပျောက်ဆုံးကြောင်း

(ဘ)ဦးထွေးသိန်း၏သား ဦးသန်းဌေးအောင် [၁၄/မမန(နိုင်)၂၁၆၂၀]၏ နိုင်ငံကူးလက်မှတ်(မမှတ်မိ)စာအုပ် ပျောက်ဆုံးသွားပါသဖြင့်တွေ့ရှိပါက အကြောင်းကြားပေးပါရန်။ **ဖုန်း-၀၉-၆၆၄၂၃၉၅၇၉**

ကန့်ကွက်နိုင်ပါကြောင်းအများသိရှိစေရန်ကြေညာခြင်း

ရန်ကုန်တိုင်းဒေသကြီး၊ ရွှေပြည်သာမြို့နယ်၊ ကျောင်းကုန်း(န/၂၆)ရပ်ကွက်၊ ဇီဇဝါ(၂)လမ်း၊ မြေတိုင်းရပ်ကွက်အမှတ်(၅၄)၊ မြေကွက်အမှတ်(၁၁၅)၊ ဒေါ်သိန်းဝင်း အမည်ပေါက်မြေချပါမစ်(မူရင်း)၊ မြေအကျယ်အဝန်းအလျား (၄၀)ပေxအနံ(၆၀)ပေရှိ မြေကွက်ကြီးအနက်မှ တရားဝင်မခွဲစိတ်ရသေးသော မြေအကျယ်အဝန်းအလျား (၂၀)ပေxအနံ(၆၀)ပေ (ခြေရင်းဘက်ခြမ်း)မြေကွက်နှင့် ယင်းမြေကွက်ပေါ်ရှိ အကျိုးခံစားခွင့် အရပ်ရပ်အားလုံးကို ရောင်းချပိုင်ခွင့်ရှိသည်ဟု အဆိုပြုသူ ဦးမျိုးမင်းထွန်း [၁၂/အစန(နိုင်)၂၁၄၀၇၅]ထံမှ ကျွန်ုပ်မိတ်ဆွေ ဦးမိုးဇော်[၅ /ရဥန(နိုင်)၀၅၄၁၀၀] က အပြီးအပိုင် ဝယ်ယူရန်အတွက် (စရန်ငွေ) တစ်စိတ်တစ်ဒေသကို ပေးချေထားပြီး ဖြစ်ပါသည်။ အဆိုပါ အရောင်းအဝယ်နှင့်ပတ်သက်၍ ပိုင်ရေးဆိုင်ခွင့်ရှိသည်ဟု အဆိုရှိသူ မည်သူမဆို ကန့်ကွက်လိုပါက ဤကြော်ငြာပါသည့်နေ့ရက်မှစ၍ (၇)ရက်အတွင်း ခိုင်လုံသော စာရွက်စာတမ်း အထောက်အထားမူရင်းများနှင့်တကွ ကျွန်ုပ်ထံသို့ လာရောက်ကန့်ကွက်နိုင်ကြောင်းနှင့် သတ်မှတ်ရက် ကျော်လွန်ပါက အရောင်းအဝယ်ကို ဥပဒေနှင့်အညီ ပြီးဆုံးသည်အထိ ဆက်လက် ဆောင်ရွက်သွားမည် ဖြစ်ကြောင်း အများသိရှိစေရန် ကြေညာအပ်ပါသည်။

လွှဲအပ်ညွှန်ကြားချက်အရ –

ဒေါ်ညိမ်းညိမ်းထွေး	**ဒေါ်အေးငြိမ်းသူ**	**ဒေါ်နန့်အိဆုမွန်**
(LL.B,D.B.L)	**(LL.B)**	**(LL.B)**
တရားလွှတ်တော်ရှေ့နေ	**အထက်တန်းရှေ့နေ**	**အထက်တန်းရှေ့နေ**
(စဉ်–၁၃၃၁၅)	**(စဉ်–၅၃၂၃၉)**	**(စဉ်–၄၉၄၀၁)**

စုပေါင်းရုံးဝင်း၊ အင်းစိန်မြို့နယ်။ ဖုန်း–၀၉–၇၉၃၉၆၇၂၈၄

ကန့်ကွက်နိုင်ကြောင်းအများသိစေရန် ကြေညာချက်

ရန်ကုန်တိုင်းဒေသကြီး၊ ဒလမြို့နယ်၊ ဓနုတ်စံပြကျေးရွာ၊ (က)ရပ်ကွက်၊ အမှတ် (၄၉)ဟုခေါ်တွင်သော အကျယ်အဝန်း (၆၀×၈၀)ပေ စတုရန်းပေ (၄၈၀၀)ရှိ မြေကွက်နှင့် အကျိုးခံစားခွင့်အရပ်ရပ်အား စာချုပ်အဆက်အစပ်များဖြင့် လက်ရှိထား ပိုင်ဆိုင်စီမံခန့်ခွဲလျက်ရှိသည်ဟု အဆိုပြုဝန်ခံသူ ဦးကျော်လင်းထက် (၁၂/ဒဂတ(နိုင်)၀၁၄၃၉၆)၊ အမှတ် (၅၉၄)၊ ဆယ်ကျော်ထင်လမ်း၊ ၁၆၈-ရပ်ကွက်၊ ဒဂုံ(ဆိပ်ကမ်း)မြို့နယ်၊ ရန်ကုန်တိုင်းဒေသကြီးထံမှ ကျွန်ုပ်မိတ်ဆွေမှ ဝယ်ယူရန် စရန်ငွေအချို့ပေးအပ်ထားပြီးဖြစ်ပါသည်။

ထိုမြေကွက်နှင့်စပ်လျဉ်း၍ အကျိုးသက်ဆိုင်မှုရှိသူ မည်သူမဆို ခိုင်လုံသောအထောက်အထားများနှင့် ယနေ့မှ (၇)ရက်အတွင်း ကျွန်ုပ်ထံသို့ လာရောက်ကန့်ကွက်နိုင်ပါသည်။ သတ်မှတ်ရက်ကျော်လွန်ပါက အရောင်းအဝယ်ကို ဥပဒေနှင့်အညီ ဆက်လက်ဆောင်ရွက်သွားမည်ဖြစ်ကြောင်း အများသိစေရန် ကြေညာအပ်ပါသည်။

လွှဲအပ်ညွှန်ကြားချက်အရ -

ဦးအောင်ဇော်ဟိန်း (LL.B.,D.I.L)

တရားလွှတ်တော်ရှေ့နေ (စဉ်-၁၃၃၇၇)

အမှတ် (၉)၊ ပထမထပ်၊ ထီးတန်း(၁)လမ်း၊ ကြည့်မြင်တိုင်မြို့နယ်၊ ရန်ကုန်တိုင်းဒေသကြီး။ ဖုန်း -၀၉၂၅၃၃၂၇၀၆၁

အများသိစေရန် ကြေညာခြင်း ကန့်ကွက်နိုင်ပါကြောင်း

ရန်ကုန်တိုင်းဒေသကြီး၊ သာကေတမြို့နယ်၊ မြေတိုင်းရပ်ကွက်အမှတ်-(၈)၊ လူနေရပ်ကွက်အမှတ်- မြခွာညိုအိမ်ရာစီမံကိန်း၊ မြေကွက်အမှတ်(၉၃/ခ) ဟုခေါ်တွင်သော အကျယ်အဝန်း (၄၀x၆၅)ပေ၊ (၂၆၀၀) စတုရန်းပေ၊ (၀.၀၅၉၆ဧက)ရှိ ဒေါ်အပု[၁၄/ရကန(နိုင်)၀၉၉၈၈၉]အမည်ပေါက် နှစ်(၆၀)မြေငှားဂရန်ထွက်ရှိထားသော မြေကွက်ဖြစ်ပြီး ယင်းမြေကွက်ပေါ်တွင် ဆောက်လုပ်ထားသော နေအိမ်အပါအဝင် အကျိုးခံစားခွင့်အရပ်ရပ်တို့အား အမည်ပေါက်ပိုင်ရှင်ဖြစ်သူ ကိုယ်တိုင်မှ ၎င်းတရားဝင်ပိုင်ဆိုင်ပြီး ပြန်လည်ရောင်းချပိုင်ခွင့်ရှိသူဟုဆိုလာကာ ရောင်းချရန် ကမ်းလှမ်းလာသဖြင့် ကျွန်ုပ်၏မိတ်ဆွေဖြစ်သူ ဒေါ်မေသဲဖြူ [၁၂/သကတ(နိုင်)၁၅၃၄၀၄]ကိုင်ဆောင်သူမှလည်း ဝယ်ယူရန် သဘောတူညီသဖြင့် ယင်းမြေကွက်နှင့်နေအိမ်အား အပြီးအပိုင်ဝယ်ယူရန်အတွက် အရောင်းတန်ဖိုးငွေ၏ စရန်ငွေတစ်စိတ်တစ်ဒေသအား ပေးချေထားပြီးဖြစ်ပါသည်။ သို့ဖြစ်ပါ၍ ကန့်ကွက်လိုပါက ခိုင်လုံသော စာရွက်စာတမ်းမူရင်းများဖြင့် ယနေ့မှစ၍(၁၄)ရက်အတွင်း ကျွန်ုပ်ထံသို့လာရောက် ကန့်ကွက်နိုင်ပါကြောင်းနှင့် သတ်မှတ်ရက်ကျော်လွန်ပါက အရောင်းအဝယ်ကိုဥပဒေနှင့်အညီ ပြီးမြောက်အောင်မြင်သည်အထိ ဆက်လက်ဆောင်ရွက်သွားမည်ဖြစ်ကြောင်း အသိပေးကြေညာအပ်ပါသည်။

ဒေါ်မေသဲဖြူ ၏လွှဲအပ်ညွှန်ကြားချက်အရ–

ဒေါ်ရွှေရည်ဖူး(LL.B)(D.B.L) (အထက်တန်းရှေ့နေ) (စဉ်–၄၉၀၅၀)

Ph:09–43110334,09–253695441

ကန့်ကွက်နိုင်ကြောင်းကြော်ငြာ

ဒဂုံမြို့သစ်(မြောက်ပိုင်း)မြို့နယ်၊မြေတိုင်းရပ်ကွက်အမှတ်-၃၂၊မြေကွက်အမှတ်-၄၂၅၊မြေကွက်တည်နေရာအမှတ်-၄၂၅၊ဘုရင့်နောင်လမ်း၊(၃၂)ရပ်ကွက် ဒဂုံမြို့သစ်(မြောက်ပိုင်း)မြို့နယ်၊ဦးဟုတ်ငွေ(၁၂/ကမရ(နိုင်)၀၄၉၄၇၇)အမည်ပေါက်နှစ်(၆၀)မြေငှားစာချုပ်(ဂရန်)မြေအားမြေအမည်ပေါက်-ဦးဟုတ်ငွေ(ခင်ပွန်း)ကွယ်လွန်သဖြင့်(ဇနီး)လျှိုဖောင်(ခ)ဒေါ်စန်းစန်းမြင့်(၁၂/ကမရ(နိုင်)၀၄၉၄၇၂)မှတစ်ဦးတည်းသောတရားဝင်ဇနီးဖြစ်ကြောင်းနှင့်အခြားသောဇနီး/မယားတစ်ဦးတစ်ယောက်မျှမရှိပါကြောင်း၊၎င်းသာလျှင်တရားဝင်အမွေဆက်ခံပိုင်ဆိုင်ပါကြောင်းနှင့်၎င်းမှလွဲ၍အခြားသောအမွေဆက်ခံခွင့်ရှိသူတစ်ဦးတစ်ယောက်မျှမရှိပါကြောင်းကျမ်းကျိန်လွှာ၊ထောက်ခံကျမ်းကျိန်လွှာ(၂)စောင်၊(ခင်ပွန်း)ဦးဟုတ်ငွေ၏သေဆုံးမှုလက်မှတ်၊အိမ်ထောင်စုလူဦးရေစာရင်း၊နှစ်(၆၀)မြေငှားစာချုပ်(ဂရန်)တို့တင်ပြ၍ပိုင်ဆိုင်ကြောင်းစာချုပ်ချုပ်ဆိုရန်မြေပုံကူးလျှောက်ထားလာခြင်းအားတရားဝင်ခိုင်လုံသောအထောက်အထားများဖြင့်ဤကြော်ငြာပါသည့်နေ့မှစ၍(၇)ရက်အတွင်းကန့်ကွက်နိုင်ပါကြောင်းနှင့်ကန့်ကွက်မှုမရှိပါကလုပ်ထုံးလုပ်နည်းအတိုင်းဆက်လက်ဆောင်ရွက်ပေးမည်ဖြစ်ပါကြောင်းအသိပေးကြေညာအပ်ပါသည်။

ဌာနမှူး(ဒုတိယညွှန်ကြားရေးမှူးချုပ်)

မြို့ပြမြေစီမံခန့်ခွဲမှုဌာန၊ရန်ကုန်မြို့တော်စည်ပင်သာယာရေးကော်မတီ

ကန့်ကွက်နိုင်ကြောင်း အသိပေးကြေညာခြင်း

ရန်ကုန်တိုင်းဒေသကြီး၊ သာကေတမြို့နယ်၊ မြေတိုင်းရပ်ကွက်အမှတ်–၃၊ လူနေရပ်ကွက်အမှတ်–၃၊ မာန်ပြေ (၁၆) လမ်းအနောက်၊ မြေကွက်အမှတ်–၉၃၇ (က)၊ အိမ်အမှတ်–၁၀၊ အကျယ်အဝန်း (၂၀ x ၆၀) ပေရှိ ဦးအုံးမြင့်အမည်ပေါက်နှစ်(၆၀)ဂရန်မြေ အမျိုးအစားမြေကွက်နှင့် ယင်းမြေကွက်ပေါ်ရှိ အိမ်အပါအဝင် အကျိုးခံစားခွင့်အရပ်ရပ်အားလုံးတို့ကို ဦးကျော်မျိုးထွန်း [၁၂/သကတ (နိုင်) ၁၅၄၄၄၈] မှ တရားဝင် လက်ဝယ်ပိုင်ဆိုင်၍ ရောင်းချရန်ကမ်းလှမ်းလာသဖြင့် ကျွန်ုပ်တို့၏မိတ်ဆွေဖြစ်သူ ဒေါ်မြင့်မြင့်အေး [၁၁/မပတ(နိုင်) ၀၅၆၈၄၂] က ဝယ်ယူရန်အတွက် ရောင်းဖိုးငွေ၏တစ်စိတ်တစ်ဒေသကို ပေးချေထားပြီးဖြစ်ပါသည်။ သို့ဖြစ်ပါ၍ ကန့်ကွက်လိုသူများရှိပါက ဤကြော်ငြာပါသည့်နေ့မှစ၍ (၁၄)ရက်အတွင်း တိကျခိုင်လုံသောပိုင်ဆိုင်မှု စာရွက်စာတမ်းမူရင်းများနှင့်တကွ ကျွန်ုပ်တို့ထံသို့ လူကိုယ်တိုင်လာရောက် ကန့်ကွက်နိုင်ပါသည်။ သတ်မှတ်ရက်အတွင်း ကန့်ကွက်မည့်သူမရှိပါက အရောင်းအဝယ်ကို ဥပဒေနှင့်အညီ ဆက်လက်ဆောင်ရွက်သွားမည်ဖြစ်ကြောင်း အများသိစေရန် ကြေညာအပ်ပါသည်။ **လွှဲအပ်ညွှန်ကြားချက်အရ–**

ဦးဖြိုးသက်ဦး(LL.B)	**ဒေါ်နှင်းယုဝေအေး (LL.B, LL.M,D.I.L)**	**ဒေါ်ခိုင်ခိုင်ဇော် (LL.B, D.I.P.L)**
(စဉ်–၁၈၅၀၃)	**(စဉ်–၁၈၂၃၇)**	**(စဉ်–၅၀၈၉၀)**
တရားလွှတ်တော်ရှေ့နေများ		**အထက်တန်းရှေ့နေ**

တိုက်အမှတ်–(၁၁၅)၊ အခန်းအမှတ် (၁၀၁)၊ ပထမထပ်၊ အဓိပတိအင်အားမီနီကွန်ဒို၊ သုမ္ဗောလမ်းမကြီး၊ (စ)ရပ်ကွက်၊ မြောက်ဥက္ကလာပမြို့နယ်၊ ရန်ကုန်မြို့။ ဖုန်း–၀၉–၇၉၉၀၈၂၁၁၅၊ ၀၉–၄၀၀၀၀၆၁၉၉

ကန့်ကွက်နိုင်ကြောင်း ကြော်ငြာ

သာကေတမြို့နယ်၊ မြေတိုင်းရပ်ကွက်အမှတ် (၁/အနော်မာ)၊ မြေကွက်အမှတ် (၄၀၀/က)၊ ဧရိယာ (၃၀ x ၆၀)ပေ၊ မြေကွက်တည်နေရာအမှတ် (၄၀၀/က)၊ တပ်မတော်လမ်း၊ (၁)အနော်မာရပ်ကွက်၊ သာကေတမြို့နယ်၊ ဦးဘသိုက် [၁၂/သကတ(နိုင်)၀၄၉၀၀၅] အမည်ပေါက် နှစ်(၆၀)မြေငှားဂရန်မြေအား အမည်ပေါက် ဦးဘသိုက် [၁၂/သကတ(နိုင်)၀၄၉၀၀၅] (ဖခင်)နှင့် ဒေါ်သန်း (မိခင်)တို့ကွယ်လွန်သဖြင့် သား/သမီးများဖြစ်ကြသော ဒေါ်ဝင်း [၁၂/သကတ(နိုင်)၀၄၈၅၀၇]၊ ဦးစန်းဝေ [၁၂/သကတ(နိုင်)၀၄၉၂၃၈]၊ ဒေါ်စန်းဌေး [၁၂/သကတ(နိုင်)၀၉၇၈၅၇]၊ ဦးသန်းဝေ[၁၂/သကတ(နိုင်)၁၀၉၅၁၇]၊ ဦးကျော်ဝင်း [၁၂/သကတ(နိုင်) ၀၄၉၀၀၈]၊ ဦးမြတ်ထွန်းအောင် [၁၂/သကတ (နိုင်) ၀၃၇၈၃၂] တို့မှ ကွယ်လွန်သူ မိဘများတွင် မိမိတို့မောင်နှမ (၆)ဦးကိုသာ မွေးဖွားခဲ့ပါကြောင်း မိမိတို့မောင်နှမ (၆)ဦးမှလွဲ၍ အခြားမွေးချင်း တစ်ဦးတစ်ယောက်မျှ မရှိပါကြောင်း၊ ကိတ္တိမ သား/သမီးများလည်း မွေးစားထားခဲ့ခြင်း မရှိပါကြောင်း ကွယ်လွန်သူ မိဘများနှင့် မိမိတို့သည် ဗုဒ္ဓဘာသာကိုးကွယ်သူများ ဖြစ်ကြသည့် အားလျော်စွာ ဖခင်နှင့်မိခင် ကွယ်လွန်ပြီးနောက် အထက်ဖော်ပြပါမြေကွက်နှင့် အကျိုးခံစားခွင့် အရပ်ရပ်အားလုံး တို့အား မြန်မာ့ဓလေ့ထုံးတမ်းဥပဒေနှင့် အမွေဆက်ခံခြင်းဆိုင်ရာ ဥပဒေတို့အရ မိမိတို့ (၆)ဦးမှသာ တရားဝင် အမွေဆက်ခံပိုင်ဆိုင်ခွင့် ရှိပါကြောင်းနှင့် မိမိတို့ (၆)ဦးမှလွဲ၍ အခြားသော အမွေဆက်ခံပိုင်ဆိုင်မည့်သူ တစ်ဦးတစ်ယောက်မျှ မရှိပါကြောင်း ကျိန်ဆိုထားသည့် တရားရုံး ကျမ်းကျိန်လွှာ၊ ထောက်ခံ ကျမ်းကျိန် လွှာ (၂)စောင်၊ ဂရန်မူရင်း၊ နိုင်ငံသားစိစစ်ရေးကတ်ပြား၊ အိမ်ထောင်စုလူဦးရေ စာရင်း၊ ဦးဘသိုက် (ဖခင်) သေဆုံးမှုလက်မှတ်၊ ဒေါ်သန်း (မိခင်)၏ သေဆုံးမှု လက်မှတ် ပထမမိတ္တူမှန်တို့ တင်ပြ၍ လျှောက်ထားလာခြင်းအား တရားဝင်ခိုင်လုံ သော အထောက်အထားများဖြင့် ဤကြော်ငြာပါသည့်နေ့မှစ၍ (၇)ရက်အတွင်း ကန့်ကွက်နိုင်ပါကြောင်းနှင့် ကန့်ကွက်မှု မရှိပါက လုပ်ထုံးလုပ်နည်းအတိုင်း ဆက်လက်ဆောင်ရွက်ပေးမည် ဖြစ်ပါကြောင်း အသိပေးကြေညာအပ်ပါသည်။

ဌာနမှူး(ဒုတိယညွှန်ကြားရေးမှူးချုပ်)

မြို့ပြမြေစီမံခန့်ခွဲမှုဌာန

ရန်ကုန်မြို့တော်စည်ပင်သာယာရေးကော်မတီ

ကန့်ကွက်နိုင်ကြောင်း ကြေညာချက်

ရန်ကုန်တိုင်းဒေသကြီး၊ ဒဂုံမြို့သစ်(မြောက်ပိုင်း)မြို့နယ်၊ ကျောက်စိမ်း(၇)လမ်း၊ လူနေရပ်ကွက်အမှတ်–၄၄၊ မြေတိုင်းရပ်ကွက်အမှတ်– ၄၄၊ မြေကွက်အမှတ်–၉၈၃၊ (၄၀x၆၀)ပေ အကျယ်အဝန်းရှိ ဦးမြင့်ဆွေ [၁၂/မဂတ(နိုင်)၀၃၀၈၁၆] အမည်ပေါက် နှစ်(၆၀)ဂရန် မြေကွက်အနက်မှ တရားဝင်ခွဲစိတ်ထားသည့် (၂၀x၆၀)ပေ အကျယ်အဝန်းရှိ အမှတ်–၉၈၃(ခ)ဟုခေါ်တွင်သော မြေကွက်နှင့် ရေမီးအစုံ နေအိမ်အဆောက်အဦ အပါအဝင် အကျိုးခံစားခွင့်အရပ်ရပ်တို့ကို အမွေဆိုင်၊ အပေါင်အနှံ၊ အရှုပ်အရှင်း ကင်းရှင်းကြောင်း၊ မိမိတို့လက်ရှိထား ပိုင်ဆိုင်ကြောင်းနှင့် လွတ်လပ်စွာ ပြန်လည်လွှဲပြောင်းရောင်းချပိုင်ခွင့်ရှိကြောင်း ဝန်ခံကတိပြုသူများဖြစ်သော **ဒေါ်ခင်စောသန်း [၁၂/ဥကတ(နိုင်)၀၈၃၆၆၇]**နှင့် **ဒေါ်ခိုင်ချိုဆက် [၁၂/ဥကတ(နိုင်)၁၃၁၇၈၃]** တို့ထံမှ ကျွန်ုပ်၏ မိတ်ဆွေက ဝယ်ယူရန်အတွက် အရောင်းတန်ဖိုးငွေ၏တစ်စိတ်တစ်ဒေသကို စရန်ငွေအဖြစ် ပေးချေထားပြီးဖြစ်ပါသည်။ ကန့်ကွက်လိုသူရှိပါက ဤကြေညာချက်ပါသည့်နေ့မှ (၇)ရက်အတွင်း ကျွန်ုပ်ထံခိုင်လုံသော စာရွက်စာတမ်း အထောက်အထားမူရင်းများနှင့်တကွ ကန့်ကွက်နိုင်ကြောင်းနှင့် သတ်မှတ်ရက်ကျော်လွန်ပါက အရောင်းအဝယ်ကိစ္စကို ဥပဒေနှင့်အညီ ဆက်လက်ဆောင်ရွက်သွားမည်ဖြစ်ကြောင်း အများသိစေရန် ကြေညာအပ်ပါသည်။

လွှဲအပ်ညွှန်ကြားချက်အရ

ဦးဝေဖြိုးကျော် (LL.B)

တရားလွှတ်တော်ရှေ့နေ (စဉ်– ၁၇၀၀၅)

အမှတ်– ၁၆၇၊ မြေညီထပ်၊ ၃၈–လမ်း (လယ်)၊ ၆–ရပ်ကွက်၊ ကျောက်တံတားမြို့နယ်၊ ရန်ကုန်တိုင်းဒေသကြီး။

ဖုန်း – ၀၉– ၇၉၁၁၉၆၃၆၇

ကန့်ကွက်နိုင်ပါကြောင်း အများသိစေရန်

ရန်ကုန်တိုင်းဒေသကြီး ၊ဒဂုံမြို့သစ်(တောင်ပိုင်း)မြို့နယ်၊ မြေတိုင်းရပ်ကွက်အမှတ် (၂၆)၊ ဗေဒါလမ်း၊ မြေကွက်အမှတ်(၄၂၆/ခ)၊မြေအကျယ်အဝန်း (၂၀ပေx၆၀ပေ)မြေချပါမစ်မြေကွက်နှင့်ယင်းမြေကွက်ပေါ်ရှိနေအိမ်အပါအဝင် အကျိုးခံစားခွင့်အရပ်ရပ်အားလုံးတို့ကို ရန်ကုန်မြို့တော်စည်ပင်သာယာရေးကော်မတီ မြို့ပြစီမံကိန်းနှင့် မြေစီမံခန့်ခွဲမှုမြေယာဌာနရှိ မြို့မြေစာရင်းတွင် **ဦးမြင့်ခင်[၁၂/လကန(နိုင်)၀၆၈၃၇၁]** အမည်ဖြင့် အမည်ပေါက်မှတ်သားတည်ရှိပြီး အမည်ပေါက်ထံမှ **ဦးလှမင်းစိုး [၁၂/ဒဂရ(နိုင်)၀၁၆၁၈၇]**သည် **"နှစ်ဦးသဘောတူအရောင်းအဝယ်ကတိစာချုပ်"**ဖြင့် ဝယ်ယူပိုင်ဆိုင်ထားပြီး မိမိတစ်ဦးတည်းသာလျှင် တရားဝင်လက်ရှိပိုင်ဆိုင်ကြောင်းနှင့် လွတ်လပ်စွာ ပြန်လည်လွှဲပြောင်း ရောင်းချပိုင်ခွင့်ရှိကြောင်း ဝန်ခံကတိပြု၍ အပြီးအပိုင်လွှဲပြောင်းရောင်းချရန်ကျွန်ုပ်၏မိတ်ဆွေထံသို့ စကားကမ်းလှမ်းရာ ကျွန်ုပ်၏မိတ်ဆွေဖြစ်သူက အပြီးအပိုင် ဝယ်ယူရန်အတွက် အရောင်းအဝယ်ပြုလုပ်သောတန်ဖိုးငွေ၏တစ်စိတ်တစ်ဒေသကို စရန်ငွေအဖြစ် ပေးချေထားပြီးဖြစ်ပါသည်။ သို့ဖြစ်ပါ၍ ကန့်ကွက်လိုပါက ဤကြော်ငြာပါသည့်နေ့မှစ၍ (၇)ရက်အတွင်း ပိုင်ဆိုင်မှု အထောက်အထား(မူရင်း)များဖြင့် ကျွန်ုပ်ထံလာရောက်ကန့်ကွက်နိုင်ပါကြောင်းနှင့် သတ်မှတ်ရက် ကျော်လွန်ပါက အရောင်းအဝယ်ကိုပြီးမြောက်အောင်မြင်သည်အထိ ဥပဒေနှင့်အညီ ဆက်လက်ဆောင်ရွက်သွားမည်ဖြစ်ပါကြောင်း အများသိစေရန် ကြေညာအပ်ပါသည်။

လွှဲအပ်ညွှန်ကြားချက်အရ –

ဒေါ်ယဉ်ယဉ်ကြည်(LL.B)	**ဒေါ်စုစုလှိုင်(LL.B)**
တရားလွှတ်တော်ရှေ့နေ (စဉ်–၁၁၄၀၆)	**အထက်တန်းရှေ့နေ(စဉ်–၅၅၅၆၃)**

အမှတ်(၅၄၄/ခ)၊ သဒ္ဒါလမ်း(၂၀)၊ (၄)ရပ်ကွက်၊ တောင်ဥက္ကလာပမြို့နယ်၊ ရန်ကုန်တိုင်းဒေသကြီး။

ဖုန်း– ၀၉–၄၃၁၁၄၆၅၄ ၊ ၀၉–၇၉၅၆၀၁၈၆၃ ၊ ၀၉–၇၉၆၃၀၈၀၁၂

နိုင်ငံတကာအသိအမှတ်ပြုလက်မှတ်ရရှိမည့် အမျိုးသားအဆင့်ရော်ဘာအစေးခြစ်လုပ်သား ကျွမ်းကျင်မှုအဆင့်(၁) သင်တန်းသားများခေါ်ယူခြင်း

၁။ စိုက်ပျိုးရေးဦးစီးဌာနနှင့် မြန်မာနိုင်ငံလုပ်သားများကျွမ်းကျင်မှု "စံ" သတ်မှတ်ပြဋ္ဌာန်းရေးအဖွဲ့(NSSA)တို့ ပူးပေါင်း၍ အမျိုးသားအဆင့် ရော်ဘာအစေးခြစ်လုပ်သားကျွမ်းကျင်မှု အဆင့်(၁) သင်တန်းအမှတ်စဉ် (၁/၂၀၂၄) အား ၁၀-၆-၂၀၂၄ ရက်နေ့မှ ၂၄-၆-၂၀၂၄ ရက်နေ့ထိ ဖွင့်လှစ်မည်ဖြစ်ပါသည်။

၂။ သင်တန်းပို့ချရာတွင် NSSA မှ သတ်မှတ်ပြဋ္ဌာန်းထားသည့် "စံ" သတ်မှတ်ချက်များနှင့်အညီ ရော်ဘာအစေးခြစ်ခြင်း နည်းစနစ်များကို စာတွေ့၊ လက်တွေ့သင်ကြားပေး၍ စစ်ဆေးအကဲဖြတ်ပြီး ဖြေဆိုအောင်မြင်သော သင်တန်းသားများအား အလုပ်သမားဝန်ကြီးဌာန၊ အလုပ်သမားညွှန်ကြားရေးဦးစီးဌာန၊ ကျွမ်းကျင်မှုဖွံ့ဖြိုးတိုးတက်ရေးဌာနခွဲမှ နိုင်ငံတကာအသိအမှတ်ပြုလက်မှတ်ချီးမြှင့်မည်ဖြစ်ပါသည်။

၃။ သင်တန်းသားများအတွက် သင်တန်းဆောင်တွင် အခမဲ့နေထိုင်ခွင့်၊ သင်တန်းသားဝတ်စုံနှင့် သင်ထောက်ကူပစ္စည်းများအား အခမဲ့ပံ့ပိုးပေးကာ ကျွမ်းကျင်သင်တန်းနည်းပြများမှ အခမဲ့သင်ကြားမည်ဖြစ်ပါသည်။ တစ်ဦးတစ်ရက်လျှင် စားစရိတ်ကျပ် ၆၀၀၀/- နှုန်းဖြင့် သင်တန်းကာလ (၁၅)ရက်အတွက် ကျပ် ၉၀၀၀၀/-ကို သင်တန်းသားများမှ စရိတ်မျှခံပေးရမည်ဖြစ်ပါသည်။

၄။ သင်တန်းသား(၃၀)ဦး လက်ခံသင်ကြားပေးမည်ဖြစ်ရာ တက်ရောက်လိုသူများအနေဖြင့် မွန်ပြည်နယ်၊ မုဒုံမြို့နယ်ရှိ ကျွမ်းကျင်မှုစစ်ဆေးအကဲဖြတ်ရေးဌာန၊ နှစ်ရှည်ပင်များ သုတေသနနှင့်နည်းပညာဖွံ့ဖြိုးရေးခြံ (မုဒုံ)၊ ဖုန်း ၀၉-၄၀၂၀၂၂၀၀၂၊ ၀၉-၇၇၈၇၁၁၅၄၅ သို့ ၂၈-၅-၂၀၂၄ ရက်နေ့မှစ၍ ဆက်သွယ်စာရင်းပေး ဆောင်ရွက်နိုင်ပါသည်။

အများသိစေရန် ကြေညာခြင်း

ရန်ကုန်တိုင်းဒေသကြီး၊ မင်္ဂလာဒုံမြို့နယ်၊ ဣန္ဒာပုဏ္ဏာဘုရားလမ်း၊ ကုန်းတလပေါင်စံပြကျေးရွာရပ်ကွက်ရှိ အကျယ်အဝန်း (၁၁ x ၃၂)ပေနှင့် ၎င်းအကျိုးခံစားခွင့်အရပ်ရပ်အားလုံးတို့ကို တရားဝင်ရောင်းချပိုင်ခွင့်ရှိသူ ဦးကိုဦး (MGDN-၀၄၆၃၇၀) ကိုင်ဆောင်သူမှ ကျွန်ုပ်၏မိတ်ဆွေဖြစ်သူ မောင်နေလင်းဦး [၁၂/ကတန(နိုင်)၁၄၃၂၁၃]က တရားဝင်အပြီးအပိုင် ဝယ်ယူပိုင်ဆိုင်ထားပြီးဖြစ်ကြောင်း အများသိစေရန် ကြေညာအပ်ပါသည်။

လွှဲအပ်သူ
မောင်နေလင်းဦး
[၁၂/ကတန(နိုင်)၁၄၃၂၁၃]

လွှဲအပ်ညွှန်ကြားချက်အရ
ဒေါ်မြတ်နိုးသူ (LL.B)
အထက်တန်းရှေ့နေ
23-11-2023 (စဉ်-၅၆၀၈၁)
Ph: 09-772617591

ကန့်ကွက်နိုင်ကြောင်း ကြေညာခြင်း

နေပြည်တော်၊ ဥတ္တရသီရိမြို့၊ ရွှေနံ့သာရပ်ကွက်၊ မြေတိုင်းရပ်ကွက်အမှတ်၊ ၇ / ရွှေနံ့သာ အနောက်ရပ်ရှိ မြေကွက်အမှတ် (ဥ-၁၂၂၁)၊ ဦးခင်မောင်ဝင်း [၉/ပမန(နိုင်)၁၆၄၇၄၂] အဖအမည် ဦးသက် အမည်ပေါက် ပါမစ်မြေကွက်ကို အမည်ပေါက်၏ တရားဝင်ဇနီးဖြစ်သူ ဒေါ်ထွန်း [၉/ဥတသ (နိုင်)၀၁၀၅၁၁] အဖအမည် ဦးဖွေး မှ မှတ်ပုံတင်မိတ္တူ၊ အိမ်ထောင်စုစာရင်းမိတ္တူ၊ သေဆုံးမှုလက်မှတ် မိတ္တူ၊ ကျမ်းကျိန်ဆိုလွှာမူရင်း၊ မြေပေးစလစ်မူရင်း၊ ရပ်ကွက်အုပ်ချုပ်ရေးမှူးထောက်ခံချက်မူရင်း၊ ရဲစခန်းထောက်ခံချက်မူရင်းများတင်ပြပြီး မြေပေးမိန့်ထုတ်ပေးပါရန် လျှောက်ထားလာပါသဖြင့် ကန့်ကွက်လိုသူများအနေဖြင့် တရားဝင်ပိုင်ဆိုင်မှုစာချုပ်စာတမ်းများ၊ တရားရုံးအမိန့်ဒီကရီများ အထောက်အထား ခိုင်လုံစွာတင်ပြ၍ နေပြည်တော်စည်ပင်သာယာရေးကော်မတီ၊ မြို့ပြစီမံကိန်းနှင့် မြေစီမံခန့်ခွဲမှုဌာနသို့ ဤကြေညာချက်ပါရှိသည့်နေ့မှစ၍ (၁၅)ရက်အတွင်း လာရောက်ကန့်ကွက်နိုင်ကြောင်းနှင့်သတ်မှတ်ကာလအတွင်း ကန့်ကွက်မှုမရှိပါကဌာန၏ လုပ်ထုံးလုပ်နည်းများနှင့်အညီ မြေပေးမိန့်လျှောက်ထားလာမှုအား ဆက်လက်ဆောင်ရွက်ပေးသွားမည်ဖြစ်ကြောင်း ကြေညာလိုက်သည်။

မြို့ပြစီမံကိန်းနှင့်မြေစီမံခန့်ခွဲမှုဌာန
နေပြည်တော်စည်ပင်သာယာရေးကော်မတီ

(၂၅-၄-၂၀၂၄)ရက်စွဲပါ ကြေးမုံသတင်းစာတွင် ဒေါ်ကြည်ကြည်ခ(ခ)ဖွေးဖွေး၏ အများသိစေရန် ကြေညာခြင်းအပေါ် ပြန်လည်ရှင်းလင်းကြေညာခြင်း

နေပြည်တော်၊ ဇမ္ဗူသီရိမြို့နယ်နေ ဦးကောင်းမြတ်သူ (ခ)ကိုကောင်း [၉/ကပတ(နိုင်)၂၀၇၃၇၉]၏ လွှဲအပ်ညွှန်ကြားချက်အရ အောက်ပါအတိုင်း အများသိစေရန် ပြန်လည်ရှင်းလင်းကြေညာအပ်ပါသည်-

ကျွန်ုပ်၏မိတ်ဆွေဖြစ်သူမှ ဒေါ်ကြည်ကြည်ခ (ခ)ဖွေးဖွေးနှင့်ပတ်သက်ပြီး လူမှုကွန်ရက်စာမျက်နှာများဖြစ်သော Telegram, Viber နှင့် ကျွန်ုပ်၏မိတ်ဆွေ သုံးစွဲနေသော Facebook အကောင့်ဖြစ်သည့် Kaung Myat အကောင့်အား အသုံးပြုပြီး လူကြီးမင်းအား ဂုဏ်သိက္ခာကျဆင်းစေရန်အတွက် တမင်ရည်ရွယ်ချက်ရှိစွာ ထိခိုက်နစ်နာအောင် မမှန်မကန်လုပ်ကြံဖန်တီးကာ ညစ်ညမ်းသော Video Files များတင်ခြင်း၊ မဟုတ်မမှန်သော သတင်းများရေးသားခြင်း၊ လူကြီးမင်း၏ အမည်အားတပ်ကာ ရိုင်းစိုင်းသောစာများ၊ ခြိမ်းခြောက်သောစာများအား လူအများသိရှိစေရန် ဖြန့်ဝေရေးသားခဲ့ခြင်းမျိုးမရှိသလို အဆိုပါကိစ္စများအား ယခင်ကဖြစ်စေ၊ ယခုဖြစ်စေ၊ နောက်နောင်တွင်ဖြစ်စေ ဆက်သွယ်ရေးမှတစ်ဆင့် လူမှုကွန်ရက်များအား အသုံးပြုကာ လူကြီးမင်း၏ ဂုဏ်သိက္ခာကျဆင်းစေရန်နှင့် ထိခိုက်နစ်နာမှုများရှိစေရန် ရည်ရွယ်ချက်ဖြင့် ကျွန်ုပ်၏မိတ်ဆွေ ဦးကောင်းမြတ်သူ (ခ)ကိုကောင်းမှ ပြုလုပ်ဆောင်ရွက်ခဲ့ခြင်းများ မရှိပါကြောင်း၊ (၂၅-၅-၂၀၂၄) ရက်စွဲပါ ကြေးမုံသတင်းစာ၏ စာမျက်နှာ(၂၆)ရှိ ဒေါ်ကြည်ကြည်ခ (ခ) ဖွေးဖွေး၏ အများသိစေရန် ကြေညာချက်အပေါ် ပြန်လည်ရှင်းလင်း ကြေညာအပ်ပါသည်။ သို့ဖြစ်ပါ၍ လူကြီးမင်းဘက်မှ ကျွန်ုပ်၏မိတ်ဆွေ ပြုလုပ်မှုမရှိသော ကိစ္စရပ်များအပေါ် ကြေးမုံသတင်းစာတွင် အများသိစေရန် ကြေညာခဲ့မှုမှာ ကျွန်ုပ်မိတ်ဆွေ၏ မိသားစု၊ ဆွေမျိုးများကြား၊ လူမှုပတ်ဝန်းကျင် အပေါင်းအသင်းမိတ်ဆွေများကြား ဂုဏ်သရေသိက္ခာ ထိခိုက်ကျဆင်းအောင် ပြုလုပ်ခဲ့သော အပြုအမူဖြစ်နေသဖြင့် လူကြီးမင်းဘက်မှ ထိုကိစ္စနှင့်ပတ်သက်ပြီး ကျွန်ုပ်၏မိတ်ဆွေ စိတ်ကျေနပ်သည်အထိ ပြန်လည်တောင်းပန်မှု ပြုလုပ်ပေးရန်နှင့် ထိုကဲ့သို့ တောင်းပန်မှုမျိုး မရှိခဲ့ပါက ဥပဒေနှင့်အညီ ဆက်လက်အရေးယူ ဆောင်ရွက်သွားမည်ဖြစ်ပါကြောင်း အများသိစေရန် အသိပေးကြေညာအပ်ပါသည်။

ကိုကောင်းမြတ်သူ(ခ)ကိုကောင်း၏ လွှဲအပ်ညွှန်ကြားချက်အရ
ဒေါ်သီဂီဝင်း (LL.B)
တရားလွှတ်တော်ရှေ့နေ (စဉ်-၁၃၃၆၃/၂၀၁၇)
အမှတ်(၁၄/၂၂၃)၊ ပေါင်းလောင်း(၁၀)လမ်း၊ ပျဉ်းမနားမြို့။
ဖုန်း- ၀၉-၄၂၀၇၁၇၄၀၁

ကန့်ကွက်နိုင်ပါကြောင်း အများသိစေရန်ကြေညာခြင်း

ရန်ကုန်တိုင်းဒေသကြီး၊ သန်လျင်တောင်ပိုင်းခရိုင်၊ သန်လျင်မြို့နယ်၊ ဗိုလ်ချုပ်ကျေးရွာအုပ်စု၊ အောင်ချမ်းသာတိုးချဲ့ရပ်ကွက်၊ ကွင်းအမှတ်- (၆၇၂ A)၊ အကွက်အမှတ်- ကျောင်းကုန်းမြောက်၊ ဦးပိုင်အမှတ်- ၂-၂၇၊ အကျယ်အဝန်း (၄၀x၆၀)ပေ (၀.၀၅၅ဧကေ)ရှိ မြေကွက်အပါအဝင် အကျိုးခံစားခွင့်အရပ်ရပ်တို့အား တရားဝင်လက်ဝယ်ထားပိုင်ဆိုင်ပြီး လွှဲပြောင်းရောင်းချပိုင်ခွင့်ရှိသူဟု ဝန်ခံကတိပြုပြောဆိုလာသူ ဦးမြတ်မင်းဟိန်း[၁၂/တမန(နိုင်)၁၀၂၅၂၉] ကိုင်ဆောင်သူမှ ရောင်းချရန်ကမ်းလှမ်းလာသဖြင့် ကျွန်ုပ်၏မိတ်ဆွေဖြစ်သူ ဦးသက်နိုင်ထွန်း [၁၂/သကတ(နိုင်) ၁၃၃၁၆၁] ကိုင်ဆောင်သူမှလည်း ဝယ်ယူရန်သဘောတူညီသဖြင့် ယင်းမြေကွက်အား အပြီးအပိုင်ဝယ်ယူရန်အတွက် အရောင်းတန်ဖိုးငွေ၏ စရန်ငွေ တစ်စိတ်တစ်ဒေသအား ပေးချေထားပြီးဖြစ်ပါသည်။ သို့ဖြစ်ပါ၍ ကန့်ကွက်လိုပါက ခိုင်လုံသောစာရွက်စာတမ်းမူရင်းများဖြင့် ယနေ့မှစ၍ (၇)ရက်အတွင်း ကျွန်ုပ်ထံသို့ လာရောက်ကန့်ကွက်နိုင်ပါကြောင်းနှင့် သတ်မှတ်ရက်ကျော်လွန်ပါက အရောင်းအဝယ်ကို ဥပဒေနှင့်အညီ ပြီးမြောက်အောင်မြင်သည်အထိ ဆက်လက်ဆောင်ရွက်သွားမည်ဖြစ်ကြောင်း အသိပေးကြေညာအပ်ပါသည်။

ဦးသက်နိုင်ထွန်း၏ လွှဲအပ်ညွှန်ကြားချက်အရ-
ဒေါ်ရွှေရည်ဖူး(LL.B)(D.B.L) (အထက်တန်းရှေ့နေ) (စဉ်-၄၉၀၅၀)
Ph: 09-43110334, 09-253695441

ကန့်ကွက်နိုင်ကြောင်းကြေညာခြင်း

ရန်ကုန်တိုင်းဒေသကြီး၊ သန်လျင်မြို့နယ်၊ (Star City)ကြယ်စင်မြို့တော် အိမ်ရာစီမံကိန်း(City Loft)၊ Type-{1 Bed Room)၊ တိုက်အမှတ်(CL7)၊ Level(3)၊ အခန်းအမှတ်(303)၊ ဧရိယာ(484)စတုရန်းပေရှိ ကွန်ဒိုတိုက်ခန်းနှင့်တကွ ရေမီး အပါအဝင် အကျိုးခံစားခွင့်အရပ်ရပ်အားလုံးတို့ကို အမည်ပေါက် ပိုင်ဆိုင်ပြီး တရားဝင်လွှဲပြောင်းရောင်းချပိုင်ခွင့်ရှိသည်ဟု ဝန်ခံကတိပြုသူ ဦးစိုင်းမိုပါမင်း [၁၂/ဗဟန (နိုင်)၀၉၈၇၇၃]၊ ဒေါ်နှင်းမေသူ [၁၂/ဥကတ(နိုင်)၁၇၇၆၃၄]တို့ထံမှ ကျွန်ုပ်၏မိတ်ဆွေ ဦးဟန်ငြိမ်းသာ [၁၂/ကမရ(နိုင်)၀၅၅၇၅၆]၊ ဒေါ်ကေခိုင်သန့်[၁၂/ကမတ(နိုင်)၀၆၅၈၂၈]၊ ဦးဘုန်းတင်ဦးခိုင် [၁၂/ကမတ(နိုင်)၀၇၁၆၈၈]တို့မှ အပြီးအပြတ်ဝယ်ယူရန် စရန်ငွေ တစ်စိတ်တစ်ဒေသကို ပေးချေထားပြီးဖြစ်ပါ၍ ကန့်ကွက်လိုသူများရှိပါက ဤကြေညာပါသည့်နေ့မှ (၇)ရက်အတွင်း တိကျခိုင်လုံသော စာရွက်စာတမ်းမူရင်းများနှင့်တကွ ကျွန်ုပ်တို့ထံသို့ ကိုယ်တိုင်လာရောက်ကန့်ကွက်နိုင်ပါသည်။ သတ်မှတ်နေ့ရက်ကျော်လွန်သည့်အထိ ကန့်ကွက်မည့်သူ မရှိပါက အရောင်းအဝယ်ကို ဥပဒေနှင့်အညီ ပြီးဆုံးသည့်အထိ ဆက်လက်ဆောင်ရွက်သွားမည်ဖြစ်ကြောင်း အသိပေးကြေညာအပ်ပါသည်။

ဦးဟန်ငြိမ်းသာ၊ ဒေါ်ကေခိုင်သန့် နှင့် ဦးဘုန်းတင်ဦးခိုင်တို့၏
လွှဲအပ်ညွှန်ကြားချက်အရ
ဦးဝင်းမင်းစိုး LL.B, WIPO (Switzerland)
တရားလွှတ်တော်ရှေ့နေ(စဉ်- ၁၂၆၆၄)
Ph: 09-450023651, 09-793568375
အမှတ်(၂၀၁)၊ ဘရဏီလမ်း၊ (၁၂)ရပ်ကွက်၊
တောင်ဥက္ကလာပမြို့နယ်၊ ရန်ကုန်တိုင်းဒေသကြီး။

ရန်ကုန်မြို့၊ဒဂုံမြို့သစ်(အရှေ့ပိုင်း)မြို့နယ်၊မြေတိုင်းရပ်ကွက် အမှတ်(၈)ငထွေရှုးလမ်း၊မြေကွက်အမှတ်(၁၅၃/ခ)အကျယ် အဝန်း(၂၀ပေ× ၆၀ပေ)ရှိဦးစန်းမောင်(အေစီ-၀၃၈၁၆၃) အမည်ပေါက်ပါမစ်မြေကွက်နှင့်နေအိမ်အားအရောင်းအဝယ် ပြုလုပ်ခြင်းကိုကန့်ကွက်နိုင်ပါကြောင်း။

အထက်ဖော်ပြပါမြေနှင့်နေအိမ်အား အမည်ပေါက်ထံမှ အရောင်းအဝယ်ကတိစာချုပ်ဖြင့် တရားဝင်ဝယ်ယူပိုင်ဆိုင်ထားသူ **ဦးအောင်မိုးဝင်း(၁၂/တမန(နိုင်)၀၂၅၅၆၃)**က အရှုပ်အရှင်းကင်းရှင်းစွာဖြင့် လက်ဝယ်ထားရှိပိုင်ဆိုင်လျက်ရှိကြောင်းနှင့်လွှဲပြောင်းရောင်းချပိုင်ခွင့်ရှိကြောင်း ဝန်ခံကတိပြုသည့်အတွက် ကျွန်ုပ်၏မိတ်ဆွေကအပြီးအပိုင်ဝယ်ယူရန်(စရန်ငွေ)အချို့ကို ပေးချေထားပြီးဖြစ်ပါသည်။ အဆိုပါ အရောင်းအဝယ်နှင့်ပတ်သက်၍ ပိုင်ရေးဆိုင်ခွင့်ရှိသဖြင့် ကန့်ကွက်လိုသူများရှိပါက ဤကြော်ငြာပါသည့်ရက်မှစ၍ (၇)ရက်အတွင်း တရားဝင်ခိုင်လုံ သောစာရွက်စာတမ်း အထောက်အထား(မူရင်း)များနှင့်တကွ ကျွန်ုပ်ထံသို့လူကိုယ်တိုင်လာရောက် ကန့်ကွက်နိုင်ပါကြောင်းနှင့်သတ်မှတ်ရက်ကျော်လွန်ပါက အရောင်းအဝယ်ကို ဥပဒေနှင့်အညီ ပြီးဆုံးသည်အထိ ဆက်လက်ဆောင်ရွက်သွားမည်ဖြစ်ကြောင်း အများသိစေရန် ကြေညာအပ်ပါသည်။

လွှဲအပ်ညွှန်ကြားချက်အရ- **ဒေါ်နွယ်နီအေး(LL.B)**
တရားလွှတ်တော်ရှေ့နေ(စဉ်-၁၂၃၃၉)
အမှတ်(၃/၃၀၄)၊ ဂန္ဓမာလမ်း၊ ဝေဘာဂီမြို့သစ်၊ မြောက်ဥက္ကလာပမြို့နယ်၊
ရန်ကုန်မြို့။ ဖုန်း-၀၉-၂၅၂၂၁၀၈၀၇

အရောင်းအဝယ်ဖျက်သိမ်းပါကြောင်း အများသိစေရန် ကြေညာခြင်း

ရန်ကုန်တိုင်းဒေသကြီး၊ ပုဇွန်တောင်မြို့နယ်၊ (၁၀)ရပ်ကွက်၊ လမ်း(၅၀)၊ ပထမထပ်၊ အမှတ်-(၁၀၄) နေထိုင်သူ ဦးနေဝင်းစိုး[၆/မမန(နိုင်)၁၁၉၆၉၁]၏ လွှဲအပ်ညွှန်ကြားချက်အရ အောက်ပါအတိုင်းအများသိစေရန် ကြေညာအပ်ပါသည်-

ကျွန်ုပ်မိတ်ဆွေဖြစ်သူ ဦးနေဝင်းစိုးတို့မိသားစု ပိုင်ဆိုင်သည့် တနင်္သာရီတိုင်းဒေသကြီး၊ မြိတ်ခရိုင်၊ မြိတ်မြို့နယ်၊ ကန်ဖျားရပ်ကွက်၊ ကွင်း/အကွက်အမှတ်-၇(ခ)၊ ကွင်းအမည်- ကန်ဖျား၊ ဦးပိုင်အမှတ်- ၂၀၊ မြေဧရိယာ-(၀. ၁၈၆) ဧက၊ မြေအမျိုးစား-ဘိုးဘွားပိုင်အိမ်ရာမြေ၊ မြေကွက်နှင့် အဆောက်အဦအား ၂၀၂၃ ခုနှစ်၊ အောက်တိုဘာလ (၇)ရက်နေ့တွင် ကျွန်ုပ်မိတ်ဆွေဖြစ်သူ ဦးနေဝင်းစိုး အပါအဝင် ၎င်း၏မိသားစုဝင်တို့ထံတွင် ဒေါ်ရှုလွှမ်းနှင့် ဦးမျိုးမင်းစိုးသည် ငွေကျပ်သိန်း(၉၀၀၀) ဖြင့် ဝယ်ယူရန် လာရောက်ကမ်းလှမ်းသဖြင့် ဦးနေဝင်းစိုး အပါအဝင် မိသားစုဝင်များမှ သဘောတူညီခဲ့ကြပြီး၊ (၇-၁၀-၂၀၂၃)ရက်နေ့တွင် စရန်ငွေဖြင့် ငွေသိန်း(၅၀၀၀)ကျပ်တိတိအား ဦးနေဝင်းစိုးမှ ၎င်း၏မိသားစုဝင်များနှင့်အတူ လက်ခံခဲ့ပြီး၊ စရန်ပေးစာချုပ်တွင်လည်း လက်မှတ်ရေးထိုးပေးခဲ့ပါသည်။ အပြီးသတ်အရောင်းအဝယ်စာချုပ်အား (၉-၁-၂၀၂၄)ရက်နေ့တွင် ချုပ်ဆိုရန်သဘောတူညီခဲ့ကြပါသည်။ သို့သော်လည်း ဒေါ်ရှုလွှမ်းနှင့် ဦးမျိုးမင်းစိုး တို့သည် ယနေ့အချိန်ထိ အပြီးသတ်အရောင်းအဝယ်စာချုပ်အား ဆက်လက်ချုပ်ဆိုရန် ပျက်ကွက်နေပြီး၊ ကျန်ငွေသိန်း(၄၀၀၀)ကျပ်တိတိအား ကျွန်ုပ်မိတ်ဆွေဖြစ်သူ ဦးနေဝင်းစိုးကို ပေးဆောင်ခြင်းမရှိခဲ့ပါ။ ထို့သို့ဆောင်ရွက်ရန်ပျက်ကွက်သည့်အပြင် ဦးနေဝင်းစိုး ခရီးသွားနေစဉ် ၎င်း၏နေထိုင်သည့် နေအိမ်ရှိပစ္စည်းများအား ခွင့်ပြုချက်မရှိဘဲ ရွှေ့ပြောင်းပြီး ဝင်ရောက်နေထိုင်လျက်ရှိနေပါသည်။

သို့ဖြစ်ပါ၍ (၇-၁၀-၂၀၂၃)ရက်နေ့တွင် ကျွန်ုပ်မိတ်ဆွေဖြစ်သူ ဦးနေဝင်းစိုး အပါအဝင် ၎င်း၏မိသားစုဝင်တို့ထံတွင် ဒေါ်ရှုလွှမ်းနှင့်ဦးမျိုးမင်းစိုးသည် ငွေသိန်း(၉၀၀၀) ကျပ်တိတိဖြင့် သဘောတူခဲ့သည့် အရောင်းအဝယ်စရန်ပေးအား ဖျက်သိမ်းကြောင်း အသိပေးအပ်ပါသည်။ ထို့ပြင် ဒေါ်ရှုလွှမ်းနှင့် ဦးမျိုးမင်းစိုးတို့သည် (၇) ရက်အတွင်း ကျွန်ုပ်မိတ်ဆွေဖြစ်သူ ဦးနေဝင်းစိုးပိုင်ဆိုင်သည့် နေအိမ်ခြံဝင်းမှ ဖယ်ရှားထွက်ခွာပေးရန် အသိပေးအပ်ပါသည်။ လူကြီးမင်းတို့အနေဖြင့် လိုက်နာဆောင်ရွက်ခြင်းမရှိဘဲ ကျွန်ုပ်မိတ်ဆွေ ဦးနေဝင်းစိုးအား ထိခိုက်နစ်နာအောင် ဆက်လက်ဆောင်ရွက်ပါက ဥပဒေနှင့်အညီ ဆောင်ရွက်သွားမည်ဖြစ်ကြောင်း အများသိစေရန် ကြေညာအပ်ပါသည်။

ဦးနေဝင်းစိုး၏ လွှဲအပ်ညွှန်ကြားချက်အရ -

ဒေါ်နှင်းအိလွင်
(LL.B)(WIPO DL-101)
တရားလွှတ်တော်ရှေ့နေ(စဉ်-၁၆၄၉၇)

ဦးဉာဏ်လင်းအောင်
(LL.B)(WIPO DL-101)
တရားလွှတ်တော်ရှေ့နေ(စဉ်-၁၅၉၁၄)

အမှတ်(၄၂/အေ)၊ မာလာမြိုင်(၅)လမ်း၊ (၁၆)ရပ်ကွက်၊ လှိုင်မြို့နယ်၊ ရန်ကုန်မြို့။
ဖုန်း- ၀၉-၄၂၂၅၃၉၈၄၉၊ ၀၉-၄၄၂၆၄၅၉၅၇

ကန့်ကွက်နိုင်ကြောင်းကြေညာချက်

ရန်ကုန်မြို့၊ ဗဟန်းမြို့နယ်၊ ရွှေတောင်ကြား (၁)ရပ်ကွက်၊ ဦးအောင်ကိန်းလမ်းသွယ်၊ အမှတ်- ၉၉/အေ ဟုခေါ်တွင်သည့် ဗဟန်းမြို့နယ်၊ မြေတိုင်းရပ်ကွက်အမှတ်- ၃၆ အက်ဖ်၊ မြေကွက်အမှတ်- ၉၉ အေ/ ၁ ဘီ ၁၊ ဧရိယာ (၀.၀၈၁)ဧက အကျယ်အဝန်းရှိ မြေပိုင်မြေကွက်နှင့် အကျိုးခံစားခွင့်အရပ်ရပ်တို့အား ရန်ကုန်မြို့တော်စည်ပင်သာယာရေးကော်မတီ၊ မြို့ပြမြေစီမံခန့်ခွဲမှုဌာနရှိ မြို့မြေစာရင်းတွင် ဒေါက်တာဒေါ်ခင်ချိုငွေး [၁၂/ကမရ(နိုင်)၀၃၂၇၉၆] အမည်ဖြင့် မှတ်သားတည်ရှိပါသည်။ အမည်ပေါက်သူထံမှ အရပ်ကတိစာချုပ်ဖြင့် ဝယ်ယူပိုင်ဆိုင်ထားပြီး ရန်ကုန်မြို့စာချုပ်စာတမ်းမှတ်ပုံတင်ရုံး၏ အထူးကိုယ်စားလှယ်လွှဲစာရရှိထားသူ ဦးအာကာဟိန်း [၁၂/အစန(နိုင်)၀၀၁၇၁၃]က ဖော်ပြပါမြေကွက်နှင့် အကျိုးခံစားခွင့်အရပ်ရပ်တို့အား မိမိလက်ဝယ်ထားပိုင်ဆိုင်ကြောင်း၊ အပေါင်အနှံ အရှုပ်အရှင်းကင်းရှင်းကြောင်းနှင့် ရောင်းချခြင်းဖြင့် စီမံခန့်ခွဲပိုင်ခွင့်ရှိကြောင်း ဝန်ခံကတိပြုလျက် ကျွန်ုပ်၏မိတ်ဆွေထံသို့ အပြီးအပိုင်လွှဲပြောင်းရောင်းချရန် စကားကမ်းလှမ်းရာ ကျွန်ုပ်၏မိတ်ဆွေက အပြီးအပိုင်ဝယ်ယူရန်အတွက် အရောင်းအဝယ်ပြုသည့် တန်ဖိုးငွေ၏တစ်စိတ်တစ်ဒေသကို စရန်ငွေအဖြစ် ပေးချေထားပြီးဖြစ်ပါသည်။ ကန့်ကွက်လိုသူရှိပါက ဤကြေညာချက်ပါသည့်နေ့မှ (၁၀)ရက်အတွင်း ကျွန်ုပ်ထံ ခိုင်လုံသောစာရွက်စာတမ်းအထောက်အထား(မူရင်း)များနှင့်တကွ ကန့်ကွက်နိုင်ကြောင်းနှင့် သတ်မှတ်ရက်ကျော်လွန်ပါက အရောင်းအဝယ်ကိစ္စကို ဥပဒေနှင့်အညီ ဆက်လက်ဆောင်ရွက်သွားမည်ဖြစ်ကြောင်း အများသိစေရန် ကြေညာအပ်ပါသည်။

လွှဲအပ်ညွှန်ကြားချက်အရ -
ဒေါ်လှဲ့လှဲ့ဝင်း (LL.B, D.B.L, D.I.L, D.M.L)
တရားလွှတ်တော်ရှေ့နေ (စဉ်-၁၄၁၃၂)
အမှတ်-၁၆၇ (မြေညီထပ်)၊ ၃၈-လမ်း (အလယ်)၊ ၆-ရပ်ကွက်၊ ကျောက်တံတားမြို့နယ်၊ ရန်ကုန်တိုင်းဒေသကြီး။
ဖုန်း- ၀၉-၅၁၄၃၂၃၂ ၊ ၀၉-၇၉၉၅၉၅၅၀၅

ကန့်ကွက်နိုင်ပါသည်

ရန်ကုန်မြို့၊ တောင်ဥက္ကလာပမြို့နယ်၊ မြေတိုင်းရပ်ကွက်အမှတ်(၆)၊ လူနေရပ်ကွက်အမှတ်(၆)၊ မြေကွက်အမှတ်(၃၉/ခ)၊ ဟံသာဝတီ(၂၂)လမ်း၊ အကျယ်အဝန်း(၂၀ပေ× ၆၀ပေ)(၀.၀၂၇၅)ဧကအကျယ်ရှိ ဦးအောင်သိမ်း အမည်ပေါက်သည့် နှစ်(၆၀)ဂရန်မြေကွက်နှင့် ယင်းမြေကွက်ပေါ်ရှိ (၂)ထပ်အိမ်(၁)လုံး အပါအဝင်အကျိုးခံစားခွင့်အရပ်ရပ်အားလုံးတို့ကို အမည်ပေါက်(ခင်ပွန်း)ဖြစ်သူသည်(၂၅.၁၂.၂၀၂၂)နေ့တွင် ကွယ်လွန်သွားသဖြင့် အမည်ပေါက်၏ဇနီးဖြစ်သူမှ မြန်မာ့ဓလေ့ထုံးတမ်းဥပဒေနှင့်အညီ အမွေဆက်ခံပိုင်ဆိုင်ခွင့်ရှိသူဖြစ်ပြီး တရားဝင်လွှဲပြောင်းရောင်းချပိုင်ခွင့်ရှိသူဖြစ်ကြောင်း ဝန်ခံကတိပြုသူ ဒေါ်ရီရီညို (၁၂/ဥကတ(နိုင်)၀၅၅၆၆၀)ထံမှ ကျွန်ုပ်တို့၏မိတ်ဆွေက အပြီးအပိုင်လွှဲပြောင်းဝယ်ယူရန် စရန်ငွေတစ်ချို့ကို ပေးချေထားပြီးဖြစ်ပါ၍ ကန့်ကွက်လိုပါက ဤကြော်ငြာပါသည့်နေ့မှ(၁၄)ရက်အတွင်း ပိုင်ဆိုင်မှုအထောက်အထားစာရွက်စာတမ်း(မူရင်း)များဖြင့် ကျွန်ုပ်တို့ထံလာရောက်ကန့်ကွက်နိုင်ပါသည်။ ထိုရက်ထက်ကျော်လွန်ပါက အရောင်းအဝယ်ကိစ္စကိုပြီးဆုံးသည်အထိ ဥပဒေနှင့်အညီဆက်လက် ဆောင်ရွက်သွားမည် ဖြစ်ပါသည်။

လွှဲအပ်ညွှန်ကြားချက်အရ -

တရားလွှတ်တော်ရှေ့နေ
ဒေါ်မေမြတ်ချိန်
LL.B,D.B.L
(စဉ်-၁၁၃၁၁)

အထက်တန်းရှေ့နေ
ဒေါ်ဝတ်ရည်ငွေး
LL.B,LL.M
(စဉ်-၃၆၉၁၇)

ရုံးချုပ် - အမှတ်(၇၀)၊ ပထမထပ်၊ အင်းစိန်လမ်း၊ စံရိပ်ငြိမ်မှတ်တိုင်၊ ကမာရွတ်မြို့နယ်။
☎ - 01 - 2304311, 09-5173690, 09-450450904, 09-420203960
ရုံးခွဲ - အမှတ်(၂၈၇)၊ ပထမထပ်၊ ရွှေဂုံတိုင်လမ်းမ၊ ငါးထပ်ကြီးဘုရားမှတ်တိုင်၊ ဗဟန်းမြို့နယ်။
☎ - 09-5185534, 09-5040160, 09-450450977, 09-450450907

ကန့်ကွက်နိုင်ကြောင်းကြော်ငြာ

ရန်ကုန်တိုင်းဒေသကြီး၊ ဒေါပုံမြို့နယ်၊ မြေတိုင်းရပ်ကွက်အမှတ်-၃၊ လူနေရပ်ကွက်အမှတ်- ဗိုလ်ထွန်းဇံ၊ မြေကွက်အမှတ်- ၂၇၀၊ ဧရိယာ (၂၅ပေx ၅၀ပေ)ရှိ နှစ်(၆၀)ဂရန်မြေကွက်ပေါ်တွင် ဆောက်လုပ်ထားသော ရန်ကုန်မြို့၊ ဒေါပုံမြို့နယ်၊ ဗိုလ်ထွန်းဇံရပ်ကွက်၊ ဗိုလ်အောင်ကျော်လမ်း၊ အိမ်အမှတ်(၄) ဟုခေါ်တွင်သော (၂)ခန်းတွဲ၊ (၆)ထပ်တိုက်၏ ပထမထပ်၊ (ဝဲ)ဘက်အခန်း၊ အကျယ်အဝန်း (၁၂½ပေx ၅၀ပေ)ရှိ တိုက်ခန်းနှင့်တကွ အကျိုးခံစားခွင့်အရပ်ရပ်အားလုံးတို့ကို တရားဝင်လက်ရှိထားပိုင်ဆိုင်သူ ဒေါ်ကြည်ကြည်ထွန်း [၁၂/သဃက(နိုင်)၀၉၄၉၅၇]ထံမှ ကျွန်ုပ်၏မိတ်ဆွေက အပြီးအပိုင်လွှဲပြောင်းဝယ်ယူရန်အတွက် စရန်ငွေပေးချေပြီးဖြစ်ပါသည်။ ကန့်ကွက်လိုပါက ခိုင်လုံသောစာချုပ်စာတမ်းများနှင့်တကွ ကျွန်ုပ်ထံတွင် ဤကြော်ငြာပါသည့်နေ့မှစ၍ (၇)ရက်အတွင်း ကန့်ကွက်နိုင်ပါသည်။ ထိုရက်ကျော်လွန်ပါက ဥပဒေနှင့်အညီ အရောင်းအဝယ်ကို ဆက်လက်ဆောင်ရွက်သွားမည်ဖြစ်ကြောင်း အများသိစေရန် ကြေညာအပ်ပါသည်။

ဒေါ်အေးနန်းမွန် [၁၂/ကခက (နိုင်) ၀၈၁၃၂၃]၏ လွှဲအပ်ညွှန်ကြားချက်အရ -
ဦးသက်နိုင်စိုး (LL.B)
အထက်တန်းရှေ့နေ (စဉ်- ၃၁၈၅၆/၂၀၁၀)
အမှတ်- ၃၃/၄၉၊ Strand Condominium၊
ရုံးခန်းအမှတ်-၅၊ မဟာဗန္ဓုလပန်းခြံလမ်း၊ ကျောက်တံတားမြို့နယ်၊ ရန်ကုန်မြို့။ ဖုန်း- ၀၉-၄၃၁၃၀၁၅၁

အမည်ပြောင်း

ရေးခရိုင်၊ ရေးမြို့၊ အမှတ်(၂) အခြေခံပညာ မူလတန်းလွန်ကျောင်း၊ Grade(5)မှ (အဖ) ဦးသက်ဇင် [၁၀/ရမန (နိုင်) ၁၄၉၄၀၈]၏သား မောင်ဟန်ဇင်ကိုကိုအား မောင်ဟိန်းစစ်နိုင်ဟု ပြောင်းလဲခေါ်ဆိုပါရန်။

မောင်ဟိန်းစစ်နိုင်

မိခင်အမည်မှန်

ရန်ကုန်မြို့၊ ဒလမြို့နယ်၊ ၂၀၂၃-၂၀၂၄ ပညာသင်နှစ်၊ ဒလမြို့နယ်၊ ကမာကဆစ်ရပ်ကွက်၊ အလယ်ကျောင်း Grade-3 မှ မဂျူးဂျူးစံ၏ မိခင်အမည်မှန်မှာ ဒေါ်အိသက်ပိုင် [၁၄/မအပ(နိုင်) ၂၅၀၆၉၂] ဖြစ်ပါကြောင်း။

ဒေါ်အိသက်ပိုင်

မိခင်အမည်မှန်

ရန်ကုန်မြို့၊ ဒလမြို့နယ်၊ ၂၀၂၃-၂၀၂၄ ပညာသင်နှစ်၊ ဒလမြို့နယ်၊ ကမာကဆစ်ရပ်ကွက်၊ အလယ်ကျောင်း Grade-3 မှ မောင်ဖြိုးကိုကို၏ မိခင်အမည်မှန်မှာ ဒေါ်အိသက်ပိုင် [၁၄/မအပ(နိုင်) ၂၅၀၆၉၂] ဖြစ်ပါကြောင်း။

ဒေါ်အိသက်ပိုင်

မိခင်အမည်မှန်

ရန်ကုန်မြို့၊ ဒလမြို့နယ်၊ ၂၀၂၃-၂၀၂၄ ပညာသင်နှစ်၊ ဒလမြို့နယ်၊ ကမာကဆစ်ရပ်ကွက်၊ အလယ်ကျောင်း Grade-1 မှ မမိုးသဇင်၏ မိခင်အမည်မှန်မှာ ဒေါ်အိသက်ပိုင် [၁၄/မအပ(နိုင်) ၂၅၀၆၉၂] ဖြစ်ပါကြောင်း။

ဒေါ်အိသက်ပိုင်

အများသိစေရန် ကန့်ကွက်နိုင်ကြောင်းကြေညာခြင်း

ရန်ကုန်တိုင်းဒေသကြီး၊ မြောက်ဥက္ကလာပမြို့နယ် ၊ (၁)ရပ်ကွက်၊ သုမိတ္တာ (၂၃)လမ်း ၊ အမှတ် (၈၈၆)၊ ၆လွှာ၊ A၊ ခေါင်းရင်းခြမ်း၊ အကျယ်အဝန်း အလျား (၁၂ပေခွဲx ၅၀)ပေရှိ လူနေထိုင်ခွင့်တိုက်ခန်း၊ ယင်းတိုက်ခန်းနှင့် ပတ်သက်သည့် အကျိုးခံစားခွင့်အရပ်ရပ်တို့ကို လွှဲပြောင်းရောင်းချပိုင်ခွင့်ရှိသည်ဟု ဝန်ခံကတိပြုသူဖြစ်သော ဒေါ်ချိုနွဲ့နွဲ့ဇင် [၁၂/ဒဂတ(နိုင်) ၀၁၅၃၂၁] ထံမှ ကျွန်ုပ်၏မိတ်ဆွေဖြစ်သူ ဦးစောလူဝင်း [၁၂/ဥကမ(နိုင်)၁၈၇၄၄၂]က အပြီးအပြတ်ဝယ်ယူရန်အတွက် ရောင်းဖိုးငွေ၏ တစ်စိတ်တစ်ဒေသကို စရန်အဖြစ် ပေးချေထားပြီးဖြစ်ပါ၍ ကန့်ကွက်လိုသူများရှိပါက ဤကြော်ငြာပါသည့်ရက်မှ (၇)ရက်အတွင်း တိကျခိုင်လုံသော စာရွက်စာတမ်းမူရင်းနှင့်တကွ ကျွန်ုပ်ထံသို့ ကိုယ်တိုင်လာရောက်ကန့်ကွက်နိုင်ပါသည်။ သတ်မှတ်သည့်ရက်အထိ ကန့်ကွက်မည့်သူမရှိပါက အရောင်းအဝယ်ကို ဥပဒေနှင့်အညီ ပြီးဆုံးသည်အထိ ဆက်လက်ဆောင်ရွက်မည်ဖြစ်ကြောင်း အများသိစေရန် ကြေညာအပ်ပါသည်။

လွှဲအပ်သူ
ဦးစောလူဝင်း
[၁၂/ဥကမ (နိုင်)၁၈၇၄၄၂]

လွှဲအပ်ညွှန်ကြားချက်အရ
ဒေါ်မြတ်နိုးသူ (LL.B)
အထက်တန်းရှေ့နေ
23-11-2023 (စဉ်-၅၆၀၈၁)
Ph: 09-772617591

"ကန့်ကွက်နိုင်ကြောင်းကြေညာချက်"

ရန်ကုန်တိုင်းဒေသကြီး၊ ဒလမြို့နယ်၊ မြေတိုင်းရပ်ကွက်အမှတ်-(၆)၊ မြေကွက်မှတ်- (၉၀၇)၊ အကျယ်အဝန်း (၂၅ပေx ၅၀ပေ)ရှိ ပါမစ်မြေကွက်နှင့် ယင်းမြေကွက်ပေါ်ရှိ ရန်ကုန်တိုင်းဒေသကြီး၊ ဒလမြို့နယ်၊ မြို့မ(၄)ရပ်ကွက်၊ မဟာဗန္ဓုလလမ်းသွယ်၊ အမှတ်(၉၀၇) ဟုခေါ်တွင်သော နေအိမ်အပါအဝင် အရပ်ရပ်အကျိုးခံစားခွင့်များအားလုံးကို ဦးမူနီးရမ်းဒီး (SRM-၀၂၉၉၃၆) အမည်ဖြင့် မှတ်သားထားရှိပါသည်။ အဆိုပါမြေကွက်နှင့် ယင်းမြေကွက်ပေါ်နေအိမ် အပါအဝင် အကျိုးခံစားခွင့်များအားလုံးကို တရားဝင်ပိုင်ဆိုင်နေထိုင်သူ ဒေါ်အင်ဘရာလီ (TKA-၀၈၁၉၀၉)မှ လက်ရှိပိုင်ဆိုင်ပြီး လွှဲပြောင်းရောင်းချပိုင်ခွင့်ရှိကြောင်း၊ အရှုပ်အရှင်းကင်းရှင်းကြောင်း ဝန်ခံကတိပြု၍ ရောင်းချလိုကြောင်း ကမ်းလှမ်းလာ၍ ကျွန်ုပ်တို့၏မိတ်ဆွေက အရောင်းအဝယ်ပြုလုပ်သည့် တန်ဖိုးငွေများအနက်မှ တစ်စိတ်တစ်ဒေသကို စရန်ငွေအဖြစ် ပေးချေပြီးဖြစ်ပါသည်။ ကန့်ကွက်လိုသူများရှိပါက ဤကြော်ငြာပါသည့်နေ့မှစ၍ (၇)ရက်အတွင်း ခိုင်လုံသောတရားဝင်ပိုင်ဆိုင်မှု အထောက်အထားမူရင်းများဖြင့် ကျွန်ုပ်တို့ထံသို့ ကိုယ်တိုင်လာရောက်ကန့်ကွက်နိုင်ပါသည်။ သတ်မှတ်ရက်ကျော်လွန်ပါက အရောင်းအဝယ်ပြီးမြောက်သည်အထိ ဥပဒေနှင့်အညီ ဆက်လက်ဆောင်ရွက်သွားမည်ဖြစ်ကြောင်း အများသိစေရန် ကြေညာအပ်ပါသည်။

လွှဲအပ်ညွှန်ကြားချက်အရ-

ဒေါ်ပါးပါးနီ(LL.B., D.B.L)
တရားလွှတ်တော်ရှေ့နေ(စဉ်-၁၁၈၄၇)

ဒေါ်ခင်မာချို(LL.B.,DIPL)
တရားလွှတ်တော်ရှေ့နေ(စဉ်-၁၇၇၇၀)

တိုက်(၉/၁၁)၊ အခန်း(၂၀၂-အေ)၊ ဒုတိယထပ်၊ ၃၆-လမ်းတို၊
ကျောက်တံတားမြို့နယ်၊ ရန်ကုန်မြို့။
ဖုန်း-၀၉-၂၅၅၇၇၈၀၉၄၊ ၀၉-၉၇၄၀၀၀၈၃၉

ကန့်ကွက်နိုင်ကြောင်းကြေညာခြင်း

ရန်ကုန်တိုင်းဒေသကြီး၊ ပုဇွန်တောင်မြို့နယ်၊ (၇)ရပ်ကွက်၊ လိပ်ကန်လမ်း၊ ပုဇွန်တောင်ဥယျာဉ်အိမ်ရာစီမံကိန်းနယ်မြေတွင်တည်ရှိသော Building No. D2 (309)၊ တိုက်–၈ ၊ အခန်းအမှတ် (၂၀၉)၊ အကျယ်အဝန်း (အလျား ၁၅ပေx အနံ ၅၀ပေ)ရှိ တိုက်ခန်းနှင့် ယင်းတိုက်ခန်းပေါ်ရှိ အကျိုးခံစားခွင့်အရပ်ရပ် အားလုံးတို့ကို တရားဝင်လက်ဝယ်ထားရှိပိုင်ဆိုင်ပြီး လွှဲပြောင်းရောင်းချပိုင်ခွင့် ရှိကြောင်း ဝန်ခံကတိပြုသူ ဦးသက်ထွဋ်အောင် [၇/ပခန(နိုင်)၁၇၁၀၄၁]ထံမှ ကျွန်ုပ်တို့၏မိတ်ဆွေဖြစ်သူက အပြီးအပိုင်ဝယ်ယူရန်အတွက် စရန်ငွေတစ်စိတ် တစ်ဒေသ ပေးချေထားပြီးဖြစ်ပါသည်။ တိုက်ခန်းအရောင်းအဝယ်ကိစ္စနှင့် ပတ်သက်၍ ကန့်ကွက်လိုပါက ပိုင်ဆိုင်မှုအထောက်အထားစာချုပ်စာတမ်းမူရင်း များနှင့်တကွ ဤကြော်ငြာပါသည့်နေ့မှစ၍ (၇)ရက်အတွင်း ကျွန်ုပ်တို့ထံသို့ လာရောက်ကန့်ကွက်နိုင်ပါသည်။ သတ်မှတ်ရက်အတွင်း ကန့်ကွက်သူမရှိပါက တိုက်ခန်းအရောင်းအဝယ်ကိစ္စကို ဥပဒေနှင့်အညီ ဆက်လက်ဆောင်ရွက်သွား မည်ဖြစ်ကြောင်း အများသိစေရန် ကြေညာအပ်ပါသည်။

ဝယ်ယူသူ၏ လွှဲအပ်ညွှန်ကြားချက်အရ

ဦးထင်ကျော် — **B.Sc., H.G.P, R.L** — **တရားလွှတ်တော်ရှေ့နေ(စဉ်–၅၃၁၅)**

ဒေါ်သက်လေးချို — **LL.B., D.B.L, D.I.L, D.M.L** — **တရားလွှတ်တော်ရှေ့နေ(စဉ်–၁၀၂၀၈)**

အမှတ်–၁၃၈၊ ပထမထပ်၊ ၃၂–လမ်း(လယ်)၊
ပန်းဘဲတန်းမြို့နယ်၊ ရန်ကုန်မြို့။
ဖုန်း– ၀၉–၅၁၈၆၀၂၁၊ ၀၉–၄၂၀၀၂၄၂၈၉

(၁၄–၁–၂၀၂၄)ရက်ထုတ် ကြေးမုံသတင်းစာကြော်ငြာစာမျက်နှာ (၂၅)ပါ ဦးအောင်စိုး [၁၃/တကန(နိုင်)၁၃၈၄၇၆]၏ လွှဲအပ်ညွှန်ကြားချက်အရ ရှေ့နေ ဒေါ်အေးမင်းမင်းထွန်း (စဉ်–၁၇၄၄၄)၏ အများသိစေရန် ကြေညာချက်နှင့်ပတ်သက်၍ အများသိစေရန် သတိပေးကြေညာချက်

ရန်ကုန်တိုင်းဒေသကြီး၊ အင်းစိန်မြို့နယ်၊ ကြို့ကုန်းအရှေ့ရပ်ကွက်၊ (၆) လမ်း(မြောက်)၊ အမှတ်– ၅၈ နေ ဒေါ်မို့မို့ [၁၂/အစန(နိုင်)၁၀၅၇၇၃၁]၏ လွှဲအပ်ညွှန် ကြားချက်အရ အောက်ပါအတိုင်း ပြန်လည်သတိပေးကြေညာအပ်ပါသည်–

ကျွန်ုပ်၏မိတ်ဆွေဖြစ်သူ ဒေါ်မို့မို့သည် အထက်ဖော်ပြပါလိပ်စာဖြစ်သော အမှတ် (၅၈)၏ ရေိယာ အလျား (၇၀)ပေx အနံ (၅၀)ပေ မြေကွက်ထဲမှ ကျွန်ုပ်၏ မိတ်ဆွေပိုင်ဆိုင်သော အလျား(၇)ပေx အနံ(၅၀)ပေနှင့် ယင်းမြေ၏ အကျိုး ခံစားခွင့်အရပ်ရပ်အား ဦးအောင်စိုး [၁၃/တကန(နိုင်)၁၃၈၄၇၆]က လက်ရောက် ဝယ်ယူပိုင်ဆိုင်ထားကြောင်း ရှေ့နေ ဒေါ်အေးမင်းမင်းထွန်း၏ ကြေညာချက်မှာ လုံးဝ မှန်ကန်မှုမရှိပါကြောင်းနှင့် ကျွန်ုပ်၏မိတ်ဆွေ ဒေါ်မို့မို့မှာ အထက်ဖော်ပြပါ မြေကွက်အား ဦးအောင်စိုး အပါအဝင် မည်သူတစ်ဦးတစ်ယောက်ကိုမျှ ရောင်းချ ထားခြင်းမရှိဘဲ ကျွန်ုပ်၏မိတ်ဆွေသည် မိမိပိုင်ဆိုင်သော အထက်ဖော်ပြပါ မြေကွက်၏ နေအိမ်ခြံမြေအတွင်း ဟိုယခင်မှစ၍ ယနေ့တိုင်အောင် စဉ်ဆက် မပြတ်လက်ရှိထားနေထိုင်ပိုင်ဆိုင်လျက်ရှိပါကြောင်း အများသိစေရန် ကြေညာ အပ်ပါသည်။

သို့ဖြစ်ပါ၍ လူကြီးမင်းတို့၏ (၁၄–၁–၂၀၂၄)ရက်စွဲပါ ကြေးမုံသတင်းစာ ကြေညာချက်သည် မမှန်မကန်ကြေညာခြင်းဖြစ်၍ ကျွန်ုပ်မိတ်ဆွေတွင် ထိခိုက် နစ်နာမှုများ ဖြစ်ပေါ်နေရပါသောကြောင့် ဤကြော်ငြာပါသည့် (၇)ရက်တွင်း ပြန်လည်ရုပ်သိမ်းပေးပါရန်နှင့် လိုက်နာဆောင်ရွက်ခြင်းမရှိပါက ဥပဒေနှင့်အညီ ဆောင်ရွက်ရမည်ဖြစ်ကြောင်း သတိပေးကြေညာအပ်ပါသည်။

လွှဲအပ်ညွှန်ကြားသူ
ဒေါ်မို့မို့

လွှဲအပ်ညွှန်ကြားချက်အရ
ဒေါ်ခင်စန်းမော်(LL.B, D.B.L)
တရားလွှတ်တော်ရှေ့နေ (စဉ်–၁၂၁၀၈)
အင်းစိန်ရှေ့နေအသင်းရုံးခန်း၊ စုပေါင်းရုံးဝင်း၊
အင်းစိန်မြို့နယ်။ ဖုန်း – ၀၉–၂၅၂၈၂၇၁၁၄

ရန်ကုန်မြို့၊ မင်္ဂလာဒုံမြို့နယ်၊ ထောက်ကြန့်၊ ရဲစုတောင်ရပ်ကွက်၊ ဓမ္မာရုံလမ်းသွယ်၊ အမှတ်– ၁၀၈၆ ဟုခေါ်တွင်သော အကျယ် ၁၅'x၅၀' ရှိ မြေကွက်နှင့် ယင်းမြေကွက်ပေါ်တွင် ဆောက်လုပ်ထားသည့် နှစ်ထပ်နေအိမ်အဆောက်အအုံ ၁ လုံးနှင့်စပ်လျဉ်း၍ ကန့်ကွက်နိုင်ပါကြောင်း

အထက်ဖော်ပြပါ မြေနှင့်နေအိမ်တို့ကို ပိုင်ဆိုင်ကြောင်း အဆိုပြုသူ ဒေါ်ဖြိုးဟေမာန် [၁၂/မဂဒ(နိုင်)၁၄၃၆၄၁]ထံမှ ကျွန်ုပ်တို့မိတ်ဆွေက ဝယ်ယူရန် ရောင်းဖိုးငွေတစ်စိတ်တစ်ဒေသ ပေးချေထားပြီးဖြစ်ပါသည်။ အဆိုပါအရောင်းအဝယ်ကို ကန့်ကွက်လိုပါက ယနေ့မှစ၍ ၇ ရက်အတွင်း အထောက်အထား စာရွက်စာတမ်းမူရင်းများနှင့်တကွ ကျွန်ုပ်တို့ထံ လာရောက်ကန့်ကွက်နိုင်ပါသည်။ သတ်မှတ်နေ့ရက်ကျော်လွန်သည်အထိ ကန့်ကွက်ခြင်းမရှိပါက အရောင်းအဝယ်ကို ဥပဒေနှင့်အညီ ဆက်လက် ဆောင်ရွက်သွားမည်ဖြစ်ကြောင်း အသိပေးကြေညာပါသည်။

ညွှန်ကြားချက်အရ

ဦးလှရွှေ — **စဉ်–၈၉၁၂ (၂၁–၃–၂၀၁၃)**

ဒေါ်မြသက်ဝင်း — **စဉ်–၁၈၉၉၄ (၂၂–၁၂–၂၀၂၃)**

တရားလွှတ်တော်ရှေ့နေများ
အမှတ် ၁၂၂၊ ပထမထပ်၊ အနော်ရထာလမ်း (ပန်းဆိုးတန်းလမ်းထောင့်)၊
၄ ရပ်ကွက်၊ ကျောက်တံတားမြို့နယ်၊ ရန်ကုန်မြို့။
ဖုန်း – ၀၉–၄၀၁၆၀၂၁၉၁

အများသိစေရန်ကြေညာခြင်း

ရန်ကုန်တိုင်းဒေသကြီး၊ မြောက်ဥက္ကလာပမြို့နယ်၊ မြေတိုင်းရပ်ကွက်အမှတ်(၈)၊ မြေကွက်အမှတ်(၂ရ၁/က)၊ အကျယ်အဝန်း(၂၀ ပေ × ၆၀ ပေ)ရှိ နှစ်(၆၀) ဂရန်မြေကွက် နှင့် ယင်းမြေကွက်ပေါ်ရှိ အမှတ်(၂ရ၁/က)၊ နီလာ(၆)လမ်းသွယ်၊ (၈)ရပ်ကွက်၊ မြောက်ဥက္ကလာပမြို့နယ်ဟုခေါ်တွင်သော နေအိမ်အပါအဝင် အကျိုးခံစားခွင့်အရပ်ရပ်တို့ကို အမည်ပေါက်ပိုင်ဆိုင်သူ မိခင် ဒေါ်မြင့်မြင့် (AA-093190) နှင့် ဖခင်ဖြစ်သူ–ဦးစိုးမြင့်သန်း တို့ကွယ်လွန်ပြီးဖြစ်ပါ၍ သားအရင်းများဖြစ်သော မိမိတို့ညီအစ်ကို(၄)ဦးသာလျှင် မြန်မာ့ဓလေ့ထုံးတမ်း ဥပဒေနှင့်အမွေဆက်ခံခြင်းဆိုင်ရာဥပဒေတို့အရ တရားဝင်အမွေဆက်ခံပိုင်ခွင့်ရှိပြီး၊ ရောင်းချပိုင်ခွင့်ရှိသည်ဟုဝန်ခံကတိပြုသူများဖြစ်သော (၁)ဦးအောင်မြင့်စိုး (၅/ကဘလ (နိုင်) ၀၀၁၂ရ၄)၊ (၂)ဦးထွန်းမြင့်စိုး (၁၂/ဥကမ (နိုင်) ၀၀၆၈၈၀)၊ (၃)ဦးတင်မြင့်စိုး (၁၂/ဥကမ (နိုင်) ၀၉ရ၃၆၆)၊ (၄)ဦးထွန်းလှစိုး (၁၂/ဥကမ (နိုင်) ၀၀၆၀၂၀) တို့ထံမှ ကျွန်ုပ်၏မိတ်ဆွေက (၂၄–၅–၂၀၂၄)ရက်နေ့တွင် ရောင်းဖိုးငွေ အပြေအကြေပေးချေ၍ အပြီးအပိုင်ဝယ်ယူခဲ့ပြီး၊ မြေကွက်၊ နေအိမ်ကိုလည်း လက်ရောက်ရရှိပိုင်ဆိုင်ခဲ့ပြီးဖြစ်ပါသည်။ သို့ဖြစ်ရာ အထက်ပါမြေကွက်၊ နေအိမ်နှင့် ပတ်သက်၍ ကန့်ကွက်လိုသူများရှိပါက ပိုင်ဆိုင်မှုစာရွက်စာတမ်းမူရင်းများ ယူဆောင်၍ ခိုင်လုံသောအထောက်အထားများဖြင့် ဤကြော်ငြာပါသည့်နေ့မှစ၍ (၇)ရက်အတွင်း လူကိုယ်တိုင်လာရောက်ကန့်ကွက်နိုင်ကြောင်း အများသိစေရန် ကြော်ငြာအပ်ပါသည်။

လွှဲအပ်ညွှန်ကြားချက်အရ– ဒေါ်ဝင့်ဝါထွန်း (စဉ်–၁၂၉၆၁)၊ တရားလွှတ်တော်ရှေ့နေ
အမှတ်(၂၉ရ)၊ နီလာ(၆)လမ်း၊ (၈)ရပ်ကွက်၊
မြောက်ဥက္ကလာပမြို့နယ်။ ဖုန်း ၀၉ ၄၃၀၄၉၈၂၉

“ကန့်ကွက်နိုင်ကြောင်း အများသိစေရန် ကြေညာခြင်း”

ရန်ကုန်တိုင်းဒေသကြီး၊ အင်းစိန်မြို့နယ်၊ ဖော့ကန်ရပ်ကွက်၊ ဝါဦး (၁)လမ်း၊ အမှတ် (၁၂/ခ) ဟုခေါ်တွင်သော အကျယ်အဝန်း အလျား (၃၀)ပေx အနံ (၁၀)ပေရှိ မြေကွက်နှင့် ယင်းမြေကွက်ပေါ် တွင်ဆောက်လုပ်ထားသော နေအိမ်အဆောက်အဦ၊ ရေမီးအစုံ အပါအဝင် အကျိုးခံစားခွင့်အားလုံးတို့ကို စာချုပ်အဆက်စပ်ဖြင့် လက်ရောက်ဝယ်ယူပိုင်ဆိုင်ထားပြီး တစ်ဆင့်ပြန်လည်ရောင်းချ ပိုင်ခွင့်ရှိသူဟု ဝန်ခံကတိပြုသူ ဒေါ်မော်မော်လွင် [၁၂/အစန(နိုင်) ၁၅၂၈၇၅]ထံမှ ကျွန်ုပ်တို့၏မိတ်ဆွေဖြစ်သူ ဦးသက်ဖြိုးလင်း [၁၂/ ရပသ(နိုင်)၁၀၅၇၄၈] ကိုင်ဆောင်သူမှ အပြီးအပိုင်ဝယ်ယူရန် ရောင်းဖိုးငွေ၏တစ်စိတ်တစ်ဒေသကို စရန်ငွေအဖြစ် ပေးချေထား ပြီးဖြစ်ပါ၍ အထက်ဖော်ပြပါ အရောင်းအဝယ်ကိစ္စနှင့် ပတ်သက်၍ ပိုင်ရေးဆိုင်ခွင့်ရှိသူမည်သူမဆို ခိုင်လုံသောစာရွက်စာတမ်း(မူရင်း) အထောက်အထားများဖြင့် ဤကြော်ငြာပါသည့်ရက်မှ (၇) ရက် အတွင်း ကျွန်ုပ်တို့ထံသို့ လာရောက်ကန့်ကွက်နိုင်ပါသည်။ သတ်မှတ် ရက်အတွင်း ကန့်ကွက်ခြင်းမရှိပါက အရောင်းအဝယ်ကိစ္စကို ဥပဒေနှင့်အညီ ဆက်လက်ဆောင်ရွက်သွားမည်ဖြစ်ကြောင်း အများ သိစေရန် ကြေညာအပ်ပါသည်။

လွှဲအပ်ညွှန်ကြားချက်အရ–

ဦးဇော်မင်းနိုင် — **LL.B, DL – 101 Wipo (Switzerland)** — **တရားလွှတ်တော်ရှေ့နေ** — **(စဉ်– ၁၀၉၁၈/၁၆)** — **ဖုန်း– ၀၉–၄၂၅၁၆၈၉၃၂**

ဒေါ်သက်ဆုရည် — **ဥပဒေဘွဲ့ (LL.B)** — **တရားလွှတ်တော်ရှေ့နေ** — **(စဉ်– ၁၂၂၈၃/၁၇)** — **ဖုန်း– ၀၉–၄၂၁၀၂၄၈၈၆**

ရုံး – အမှတ် (၅၀)၊ ဒုတိယထပ်၊ ဘဏ်လမ်း၊
ကျောက်တံတားမြို့နယ်၊ ရန်ကုန်မြို့။

ကန့်ကွက်နိုင်ကြောင်းကြော်ငြာ

သဃ်န်းကျွန်းမြို့နယ်၊ မြေတိုင်းရပ်ကွက်အမှတ်– ကြီးပွားရေး/ တောင်၊ မြေကွက်အမှတ်– ၂၈၃/ခ၊ မြေကွက်တည်နေရာအမှတ်(၂၈၃/ခ)၊ အောင်မာဃလမ်း၊ ကြီးပွားရေးတောင်ရပ်ကွက်၊ သဃ်န်းကျွန်းမြို့နယ် ဦးကြည်မောင်(MTA–169928) အမည်ပေါက် နှစ်(၆၀)ဂရန်မြေအား အမည် ပေါက် ဦးကြည်မောင်(ဖခင်)နှင့် ဒေါ်မိုးကြည်(မိခင်)တို့ အသီးသီးကွယ်လွန် ကြသဖြင့် ဒေါ်ဝင်းသိင်္ဂီအောင်[၁၂/သဃက(နိုင်)၁၆၆၉၆၇]၊ ဦးကျော်မြတ်သူ [၁၂/သဃက(နိုင်)၁၆၆၉၆၈]၊ ဦးအောင်မြတ်သူ [၁၂/သဃက(နိုင်)၁၆၆၉၆၉] တို့မှ တရားဝင်အမွေဆက်ခံခွင့် သား/သမီးများတော်စပ်ကြောင်း၊ ၎င်းတို့မှလွဲ၍ အခြားသောအမွေဆက်ခံခွင့်ရှိသူ တစ်ဦးတစ်ယောက်မျှမရှိ ကြောင်းကျမ်းကျိန်လွှာ ၁၅၀၄/၂၀၂၄ (၁၁–၃–၂၀၂၄)၊ သေစာရင်း၊ အိမ်ထောင်စုစာရင်း၊ ဂရန်မူရင်းတို့တင်ပြ၍ ပိုင်ဆိုင်ကြောင်း စာချုပ် ချုပ်ဆိုရန် မြေပုံကူးလျှောက်ထားလာမှုအပေါ် ကန့်ကွက်ရန်ရှိပါက တရားဝင် ခိုင်လုံသောအထောက်အထားများဖြင့် ဤကြော်ငြာပါသည့်နေ့မှစ၍ (၇)ရက်အတွင်း ကန့်ကွက်နိုင်ပါကြောင်းနှင့် ကန့်ကွက်မှုမရှိပါက လုပ်ထုံး လုပ်နည်းအတိုင်း ဆက်လက်ဆောင်ရွက်ပေးမည်ဖြစ်ပါကြောင်း အသိပေး ကြေညာအပ်ပါသည်။

ဌာနမှူး(ဒုတိယညွှန်ကြားရေးမှူးချုပ်)
မြို့ပြမြေစီမံခန့်ခွဲမှုဌာန
ရန်ကုန်မြို့တော်စည်ပင်သာယာရေးကော်မတီ

ကန့်ကွက်နိုင်ကြောင်းကြော်ငြာ

သဃ်န်းကျွန်းမြို့နယ်၊ မြေတိုင်းရပ်ကွက်အမှတ်–ကြီးပွားရေး/ တောင်၊ မြေကွက်အမှတ်–၆၃/က၊ မြေကွက်တည်နေရာအမှတ်(၆၃/က)၊ သံသုမာလမ်း၊ သွပ်ဝိုင်းကြီးရပ်ကွက်၊ သဃ်န်းကျွန်းမြို့နယ်၊ (ဒေါ်အေးမြင့် (အယ်လ်အမ်အေ–၀၅၉၆၈၁) အမည်ပေါက် နှစ်(၆၀)ဂရန်မြေအား အမည် ပေါက် ဒေါ်အေးမြင့်(မိခင်)သည် ၆–၈–၂၀၁၃ ရက်နေ့တွင်လည်းကောင်း၊ ဦးဝင်းတင်(ဖခင်)သည် ၁၂–၁၀–၁၉၆၅ ရက်နေ့တွင်လည်းကောင်း အသီးသီး ကွယ်လွန်ကြသဖြင့် ဦးဝင်းထွန်းလင်း[၁၂/သဃက(နိုင်)၁၄၆၂၁၃]မှ တစ်ဦး တည်းသောသားတော်စပ်ကြောင်း၊ ၎င်းမှလွဲ၍ အခြားသောအမွေဆက်ခံခွင့် ရှိသူ တစ်ဦးတစ်ယောက်မျှမရှိကြောင်း ကျမ်းကျိန်လွှာ– ၈၄၄/၂၄ (၁၄– ၂–၂၀၂၄)၊ ထောက်ခံကျမ်းကျိန်လွှာ၊ သေစာရင်း၊ အိမ်ထောင်စုလူဦးရေ စာရင်းတို့တင်ပြ၍ ပိုင်ဆိုင်ကြောင်းစာချုပ်ချုပ်ဆိုရန် မြေပုံကူးလျှောက်ထား လာခြင်းအပေါ် တရားဝင် ခိုင်လုံသောအထောက်အထားများဖြင့် ဤကြော်ငြာပါသည့်နေ့မှစ၍ (၇)ရက်အတွင်း ကန့်ကွက်နိုင်ပါကြောင်း နှင့် ကန့်ကွက်မှုမရှိပါက လုပ်ထုံးလုပ်နည်းအတိုင်း ဆက်လက်ဆောင်ရွက် ပေးမည်ဖြစ်ပါကြောင်း အသိပေးကြေညာအပ်ပါသည်။

ဌာနမှူး(ဒုတိယညွှန်ကြားရေးမှူးချုပ်)
မြို့ပြမြေစီမံခန့်ခွဲမှုဌာန
ရန်ကုန်မြို့တော်စည်ပင်သာယာရေးကော်မတီ

ရန်ကုန်တိုင်းဒေသကြီး၊ အင်းစိန်မြို့နယ်၊ ပိန္နဲကုန်းရပ်ကွက်၊ ပိတောက်ရိပ်သာလမ်း၊ အမှတ်(၃၉၅)၊ မြေကွက်အမှတ်(၄၉/ဈ)၊ မြေညီ(ခြေရင်း)တိုက်ခန်း အရောင်းအဝယ်ကိစ္စအပေါ် ကန့်ကွက်နိုင်ကြောင်း အများသိစေရန် ကြေညာချက်

အထက်ပါတိုက်ခန်းသည် မြေပိုင်ရှင် ဦးမြင့်ဦး+ဒေါ်ရီရီတင် (အင်းစိန် မြို့နယ်နေသူများ)နှင့် ကန်ထရိုက်တာများ ဦးကျော်ထူး၊ ဦးဆီဘား(ခ)ဦးသိန်းဇော် လှိုင်မြို့နယ်နေသူများ)တို့၏ (၂၈–၇–၂၀၂၃)ရက်စွဲပါ မြေရှင်နှင့် ကန်ထရိုက်တာ နှစ်ဦးသဘောတူကတိစာချုပ်အရ အထက်အမည်ပါ အရောင်းအဝယ်ပြုသော တိုက်ခန်းသည် ကန်ထရိုက်တာများပိုင်ဆိုင်သော အခန်းဖြစ်ပါသည်ဟု ကတိပြု ဝန်ခံပြောဆိုသည်ကို ယုံကြည်၍ ကျွန်မ ဒေါ်မေသီသီမှ တိုက်ခန်းဖိုးငွေ၏တစ်စိတ် တစ်ဒေသကို စရန်ငွေအဖြစ် ကန်ထရိုက်တာများသို့ ပေးချေထားပြီးဖြစ်ပါသည်။ အဆိုပါတိုက်ခန်း အရောင်းအဝယ်ကိစ္စအပေါ် ကန့်ကွက်လိုသူများရှိပါက ပိုင်ဆိုင်မှုအထောက်အထားခိုင်လုံစွာဖြင့် ဤကြေညာပါသည့်နေ့မှစ၍ (၁၄) ရက်အတွင်း လာရောက်ကန့်ကွက်နိုင်ပါသည်။

သတ်မှတ်ရက်ပြည့်မြောက်သည်အထိ ကန့်ကွက်မှုမရှိပါက အရောင်း အဝယ်ကို ဥပဒေနှင့်အညီ ပြီးမြောက်အောင်မြင်သည်အထိ ဆက်လက်ဆောင်ရွက် သွားမည်ဖြစ်ကြောင်း ကြေညာအပ်ပါသည်။

ဒေါ်မေသီသီ[၁၂/အစန(နိုင်)၂၃၈၈၁၈]
ဖုန်း– ၀၉–၇၇၇၁၆၆၆၇၇

အမည်မှန်

နောင်ချိုမြို့နယ်၊ အ.ထ.က (၁) Grade–5 မှ အဖ ဦးဝင်းစိန် [၁၃/နခတ(နိုင်) ၀၀၄၄၃၁]၏သမီး အမည် မှန်မှာ မမေခင်ခင်ကျော် ဖြစ်ပါကြောင်း။

မမေခင်ခင်ကျော်

ဖခင်အမည်မှန်

နောင်ချိုမြို့နယ်၊ အ.ထ.က ဘန့်ဘွေး Grade–5 မှ မောင်ခန့် လင်းထက်နှင့် ပြင်ဦးလွင်မြို့နယ် အနီးစခန်း အောင်ပန်းတိုင် ကိုယ်ပိုင်အထက်တန်းကျောင်း Grade–9 မှ မောင်စစ်မင်းထက် တို့၏ ဖခင်အမည်မှန်မှာ ဦးအောင်နိုင်လင်း [၁၃/နခတ (နိုင်)၀၅၆၅၈၄]ဖြစ်ပါကြောင်း။

ဦးအောင်နိုင်လင်း

ကန့်ကွက်နိုင်ကြောင်း ကြေညာခြင်း

နေပြည်တော်၊ ဥတ္တရသီရိမြို့၊ ဇဝနသိဒ္ဓိရပ်ကွက်၊ မြေတိုင်းရပ်ကွက် အမှတ်– ၂/ဥတ္တရသီရိအလယ်ရပ်၊ မြေကွက်အမှတ် (ဥ–၅၄၈၂ ဘီ၊ ၅၄၈၃ ဘီ၊ ၅၄၈၄ ဘီ၊ ၅၄၈၅ ဘီ)၊ မြေဧရိယာ (၀.၉၁၈) ဧကရှိ ထွန်းဖောင်ဒေးရှင်း ဘဏ်လီမိတက် အမည်ပေါက် နှစ်(၃၀) မြေငှားစာချုပ်မြေကွက်အား ထွန်းဖောင်ဒေးရှင်းဘဏ်လီမိတက်မှ နှစ်(၃၀)မြေငှားစာချုပ်မူရင်း တင်ပြ၍ မြေကွက် (၄)ကွက်ပူးတွဲပြီး မြေငှား စာချုပ် ထုတ်ပေးထားရှိရာမှ မြေကွက် (၁)ကွက်ချင်းစီ မြေငှားစာချုပ်များ ခွဲစိတ်ခွင့်ပြုပါရန် လျှောက်ထား လာရာ ကန့်ကွက်လိုသူများအနေဖြင့် တရားဝင်ပိုင်ဆိုင်မှု စာချုပ်စာတမ်း များ၊ တရားရုံးအမိန့် ဒီကရီများ အထောက်အထားခိုင်လုံစွာတင်ပြ၍ နေပြည်တော် စည်ပင်သာယာရေး ကော်မတီ၊ မြို့ပြစီမံကိန်းနှင့် မြေစီမံ ခန့်ခွဲမှုဌာနသို့ ဤကြေညာချက် ပါရှိသည့်ရက်မှစ၍ (၁၅)ရက်အတွင်း လာရောက်ကန့်ကွက်နိုင်ကြောင်းနှင့် သတ်မှတ်ကာလအတွင်း ကန့်ကွက်မှု မရှိပါက ဌာန၏ လုပ်ထုံးလုပ်နည်း များနှင့်အညီ မြေငှားစာချုပ်များ ခွဲစိတ်ခွင့် လျှောက်ထားလာမှုအား ဆက်လက်ဆောင်ရွက်ပေးသွားမည် ဖြစ်ကြောင်း ကြေညာလိုက်သည်။

မြို့ပြစီမံကိန်းနှင့်
မြေစီမံခန့်ခွဲမှုဌာန
နေပြည်တော်
စည်ပင်သာယာရေးကော်မတီ

ကန့်ကွက်နိုင်ပါကြောင်း

ရန်ကုန်တိုင်းဒေသကြီး၊ မြောက်ပိုင်းခရိုင်၊ လှည်းကူးမြို့နယ်၊ မင်းလွင်ကုန်းကျေးရွာအုပ်စု၊ ကွင်းအမှတ် (၁၀၁၇B)၊ အင်းပနေ့ာကွင်း၊ မြေအမျိုးအစား – လယ်မြေ၊

(၁) ဦးပိုင်အမှတ် – ၃၈/ခ၊ ဧရိယာ (၁၄.၆၄)ဧက၊
(၂) ဦးပိုင်အမှတ် – ၃၈/ဃ၊ ဧရိယာ (၂၀.၁၁) ဧက၊
(၃) ဦးပိုင်အမှတ် – ၃၉၊ ဧရိယာ (၉.၈၂) ဧက၊
(၄) ဦးပိုင်အမှတ် – ၂၈/ဃ၊ ဧရိယာ (၃၃.၅၄) ဧက

စုစုပေါင်း (၇၈.၁၁)ဧကနှင့် ယင်းမြေပေါ်ရှိ အကျိုးခံစားခွင့်အရပ်ရပ် တို့အား လှည်းကူးမြို့နယ်၊ လယ်ယာမြေစီမံခန့်ခွဲရေးနှင့် စာရင်းအင်းဦးစီး ဌာန၏ လယ်ယာမြေလုပ်ပိုင်ခွင့်လက်မှတ် (ပုံစံ–၇) တရားဝင်အမည်ပေါက် ရရှိသူ ဦးဝင်းမောင် [၁၂/မဂဒ (နိုင်) ၀၇၅၆၀၂]က မိမိတစ်ဦးတည်းပိုင်ဆိုင်၍ လွှဲပြောင်းရောင်းချပိုင်ခွင့်ရှိကြောင်း ဝန်ခံပြောဆိုသဖြင့် ကျွန်ုပ်တို့မိတ်ဆွေက ဝယ်ယူရန် စရန်ငွေတစ်စိတ်တစ်ဒေသ ပေးချေထားပြီးဖြစ်ပါ၍ အကျိုး သက်ဆိုင်ခွင့်ရှိသူ မည်သူမဆို ခိုင်လုံသောစာရွက်စာတမ်း အထောက်အထား မူရင်းများနှင့်တကွ ကျွန်ုပ်တို့ထံသို့ (၇)ရက်အတွင်း ကန့်ကွက်အရေးဆိုနိုင် ပါသည်။ ကန့်ကွက်ခြင်းမရှိပါက ဥပဒေနှင့်အညီ အရောင်းအဝယ် ဆက်လက် ပြုလုပ်သွားမည်ဖြစ်ကြောင်း သိစေအပ်ပါသည်။

လွှဲအပ်ညွှန်ကြားချက်အရ

ဦးဟိန်းစိုး — **တရားလွှတ်တော်ရှေ့နေ** — **(စဉ်–၁၈၇၆၄)**

ဦးသန်းဦး — **တရားလွှတ်တော်ရှေ့နေ** — **(စဉ်–၁၀၈၇၅)**

အမှတ် (၄၆)၊ ပထမထပ် (ဝဲ)၊ မဟာဗန္ဓုလပန်းခြံလမ်း၊
ကျောက်တံတားမြို့နယ်၊ ရန်ကုန်မြို့။

“ကန့်ကွက်နိုင်ကြောင်းကြေညာခြင်း”

ရန်ကုန်တိုင်းဒေသကြီး၊ ဒဂုံမြို့နယ်၊ ယောမင်းကြီးရပ်ကွက်၊ ဗိုလ်ရာညွန့် လမ်း၊ Diamond Crown ကွန်ဒို၊ တိုက်အမှတ်(၈၉/၉၇)၊ အခန်းအမှတ်(5-D)၊ အမည်ပေါက်သူ “ဒေါ်ခင်သင်းသင်းယု”၊ ၁၂/စခန(နိုင်)၀၁၉၀၂၂ ထံမှ ကျွန်ုပ်၏ မိတ်ဆွေဖြစ်သူ “ဦးဇမ်းရှင်းလျန်း”၊ ၄/တတန(နိုင်)၀၃၆၇၄၇ က အပိုင်ဝယ်ယူရန် ယင်းကွန်ဒို၏ရောင်းဖိုးငွေ တစ်စိတ်တစ်ဒေသကို ပေးချေထားပြီးဖြစ်ရာ ကန့်ကွက်လိုသူများရှိပါက ယခုကြေညာပါသည့်နေ့မှ (၁၄)ရက်အတွင်း ကျွန်ုပ်ထံသို့ဖြစ်စေ၊ ကျွန်ုပ်၏မိတ်ဆွေထံသို့ဖြစ်စေ မူရင်းအထောက်အထား ယူလာ၍ လာရောက်ကန့်ကွက်နိုင်ပါသည်။ သတ်မှတ်ရက်ကျော်လွန်၍ ကန့်ကွက်မည့်သူမရှိပါက အရောင်းအဝယ်ကို ဥပဒေနှင့်အညီ ပြီးမြောက်အောင် ဆောင်ရွက်သွားမည်ဖြစ်ကြောင်း ကြေညာအပ်ပါသည်။

လွှဲအပ်ညွှန်ကြားချက်အရ -

ဦးယုယ(ခ)ဦးသန်းနိုင် (LL.B)
တရားလွှတ်တော်ရှေ့နေ (စဉ်-၁၇၀၃၀)
ရုံး-မြောက်ဥက္ကလာပမြို့နယ်တရားရုံးအနီး၊ ရန်ကုန်။ဖုန်း-၀၉ ၄၂၈၂၀၀၈၀၂

ကန့်ကွက်နိုင်ကြောင်းကြော်ငြာ

ရန်ကုန်တိုင်းဒေသကြီး၊ တောင်ဥက္ကလာပမြို့နယ်၊ မြေတိုင်းရပ်ကွက် အမှတ်(၅)၊ တကောင်း (၈)လမ်း၊ မြေကွက်အမှတ်(၄၅၈) ဟုခေါ်တွင်သာ အလျား(၄၀)ပေx အနံ(၆၀)ပေရှိ နှစ်(၆၀)မြေငှားဂရန် မြေကွက်ထဲမှ တရားဝင် မခွဲမစိတ်ရသေးသော ခြေရင်းခြမ်း (၁၃.၄x၆၀)ပေရှိ နှစ်(၆၀)မြေငှားဂရန် (မူရင်း ခြမ်း)မြေကွက်နှင့် နေအိမ်အပါအဝင် အကျိုးခံစားခွင့်အရပ်ရပ်အား မူလအမည် ပေါက်ထံမှ အရောင်းအဝယ်စာချုပ်စာတမ်းအဆက်ဆက်ဖြင့် ဝယ်ယူပိုင်ဆိုင် ထားသူ ဒေါ်ချစ်ပိုပို [၁၂/ဥကတ(နိုင်)၁၅၀၈၇၉]ထံမှ ကျွန်ုပ်၏မိတ်ဆွေ ဦးသန်းငွေ [၁၂/ဥကတ(နိုင်)၀၅၃၅၈၇]က ဝယ်ယူရန်အတွက် စရန်ငွေတစ်စိတ်တစ်ဒေသ ပေးချေပြီးဖြစ်သောကြောင့် ကန့်ကွက်လိုပါက ခိုင်လုံသောတရားဝင်ပိုင်ဆိုင်မှု အထောက်အထားမူရင်း၊ စာရွက်စာတမ်းများနှင့်တကွ ဤကြော်ငြာပါသည့် နေ့မှစ၍ (၇)ရက်အတွင်း ကျွန်ုပ်ထံသို့ လူကိုယ်တိုင်လာရောက်ကန့်ကွက်နိုင် ပါသည်။ ယင်းနေ့ကျော်လွန်က အရောင်းအဝယ်ကို ဥပဒေနှင့်အညီ အပြီးဆောင် ရွက်သွားမည်ဖြစ်ကြောင်း ကြော်ငြာအပ်ပါသည်။

ဦးသန်းငွေ၏ လွှဲအပ်ညွှန်ကြားချက်များအရ
ဒေါ်စုဝသန်ကျော် (LL.B)
တရားလွှတ်တော်ရှေ့နေ (စဉ်–၁၆၂၈၇/၅–၁၂–၂၀၁၉)
အမှတ်(၁၂၂၆)၊ နီလာလမ်း၊ (၅၇)ရပ်ကွက်၊ ဒဂုံမြို့သစ်(တောင်ပိုင်း)မြို့နယ်။
ဖုန်း– ၀၉–၄၂၀၀၂၇၃၁၈

အများသိစေရန် ကြေညာခြင်း

ရန်ကုန်တိုင်းဒေသကြီး၊ ဒဂုံ(အရှေ့ပိုင်း) မြို့နယ်၊ အမှတ် (၂) မိန်းလမ်း၊ အမှတ် ၄/၅ တွင် တည်ထောင်ဖွင့်လှစ် ထားသော Myanmar Wantong Construction Materials Company Limited (ကုမ္ပဏီမှတ်ပုံတင်အမှတ်– ၁၁၇၄၁၆၉၃၃)၏ လွှဲအပ်ညွှန်ကြားချက်အရ အောက်ပါအတိုင်း အများသိစေရန် ကြေညာအပ်ပါသည်–

ကျွန်ုပ်၏မိတ်ဆွေ Myanmar Wantong Construction Materials Company Limited သည် မြန်မာနိုင်ငံ ရင်းနှီးမြှုပ်နှံမှုနှင့် ကုမ္ပဏီများညွှန်ကြားမှုဦးစီးဌာနတွင် မြန်မာနိုင်ငံကုမ္ပဏီများဥပဒေ (၂၀၁၇)အရ တရားဝင် တည်ထောင်ထားသော ရင်းနှီးမြှုပ်နှံသည့်လုပ်ငန်းအမျိုးအစားဖြင့် စတီးသွပ်ပြား၊ စတီးပိုက်နှင့် ဆောက်လုပ်ရေးသုံး စတီးပစ္စည်းများထုတ်လုပ်ခြင်းနှင့် ရောင်းချခြင်းလုပ်ငန်းကို ကုန်သွယ်ရေးဦးစီးဌာန၊ မြန်မာနိုင်ငံရင်းနှီးမြှုပ်နှံမှု ကော်မရှင်တို့တွင် ခွင့်ပြုချက်လိုင်စင်များရယူပြီး တရားဝင်လုပ်ကိုင်ဆောင်ရွက်နေသည့် ကုမ္ပဏီတစ်ခုဖြစ်ပါသည်။

ကျွန်ုပ်မိတ်ဆွေကုမ္ပဏီ၏ လုပ်ငန်းအကောင်အထည်ဖော်ဆောင်ရွက်မှုများနှင့်စပ်လျဉ်း၍ ကုမ္ပဏီ၏ တရားဝင်စာရွက်စာတမ်းများ၊ လုပ်ငန်းဆောင်ရွက်ချက်များကို ကုမ္ပဏီ၏ဒါရိုက်တာအဖွဲ့ဝင်များမှအပ မည်သူတစ်ဦး တစ်ယောက်ကိုမျှ ပေးအပ်ထားခြင်း၊ ကိုယ်စားဆောင်ရွက်စေခြင်း၊ လွှဲအပ်တာဝန်ပေးဆောင်ရွက်စေခြင်း၊ ကိုယ်စား လှယ်ခန့်အပ်ထားခြင်း လုံးဝ(လုံးဝ)မရှိပါ။

ယခုအခါ ကုမ္ပဏီ၏ တရားဝင်စာရွက်စာတမ်းများနှင့်ပတ်သက်၍ မသမာသည့်နည်းလမ်းများဖြင့် လက်ဝယ် ထားရှိခြင်း၊ လုပ်ငန်းဆောင်ရွက်ချက်များအပေါ် နှောင့်နှေးကြန့်ကြာစေရန် တမင်ရည်ရွယ်လုပ်ဆောင်ခြင်း၊ ခြိမ်းခြောက်ပြောဆိုခြင်းများ ကြားသိနေရပါသည်။

သို့ဖြစ်၍ ကုမ္ပဏီ၏ တရားဝင်စာရွက်စာတမ်းများကို မသမာသည့်နည်းလမ်းများဖြင့် ဆင်တူယိုးမှား တုပ ပြုလုပ်လက်ဝယ်ထားရှိဆောင်ရွက်ခြင်း၊ အဆိုပါ တရားမဝင်စာရွက်စာတမ်းများဖြင့် ကျွန်ုပ်မိတ်ဆွေကုမ္ပဏီ၏ လုပ်ငန်းလည်ပတ်ဆောင်ရွက်နေမှုများအား တစ်နည်းနည်းနှောင့်ယှက်၊ ဖျက်ဆီး၊ ဟန့်တားခြင်း၊ ဆက်သွယ်ရေး ကွန်ရက်တစ်ခုခုကို အသုံးပြု၍ ငွေကြေးနှင့် ပစ္စည်းတစ်ရပ်ရပ်ကို လိမ်လည်ခြင်း၊ အလွဲသုံးစားပြုခြင်း၊ အကျိုး ပျက်စီးစေခြင်း၊ ပုဂ္ဂိုလ်တစ်ဦးဦးအား ခြောက်လှန့်တောင်းယူခြင်း၊ အသရေဖျက်ခြင်း၊ နှောင့်ယှက်ခြင်း (သို့မဟုတ်) ခြိမ်းခြောက်ခြင်းနှင့် ကုမ္ပဏီဂုဏ်သတင်း အကျိုးတစ်စုံတစ်ရာ ထိခိုက်ပျက်ပြားစေသောပြုလုပ်မှုတစ်ရပ်ရပ် ကြောင့် ကုမ္ပဏီတွင် နစ်နာဆုံးရှုံးမှုများပေါ်ပေါက်ပါက ယင်းသို့နစ်နာဆုံးရှုံးမှု အရပ်ရပ်အားလုံးအတွက် မည်သည့် အဖွဲ့အစည်း လူပုဂ္ဂိုလ်ကိုမဆို တရားမကြောင်းအရသော်လည်းကောင်း၊ ရာဇဝတ်ကြောင်းအရသော်လည်းကောင်း တည်ဆဲဥပဒေများနှင့်အညီ တရားစွဲဆို အရေးယူဆောင်ရွက်သွားမည်ဖြစ်ကြောင်း အသိပေးကြေညာတားမြစ်အပ် ပါသည်။

Myanmar Wantong Construction Materials Company Limited ၏ လွှဲအပ်ညွှန်ကြားချက်အရ–
ဦးဇေရဲမင်း(LL.B)
တရားလွှတ်တော်ရှေ့နေ (စဉ်–၁၈၇၇၁/၃၀–၁၁–၂၀၂၃)
အမှတ်(၃၃၉)၊ ပထမထပ်၊ ပြည်သာယာ(၂)လမ်း၊ ဇ/မြောက်ရပ်ကွက်၊ သဃ်န်းကျွန်းမြို့နယ်၊ ရန်ကုန်မြို့။
ဖုန်း– ၀၉–၈၉၂၁၉၁၂၂၃

ကန့်ကွက်နိုင်ကြောင်း အများသိစေရန် ကြေညာခြင်း

ကျွန်ုပ်၏ မိတ်ဆွေဖြစ်သူ **ဦးစိုးဝင်းထွန်း[၁၂/လကန(နိုင်) ၂၁၆၃၅၉]**သည် အောက်ဖော်ပြပါလုပ်ငန်း အမှတ်တံဆိပ် အမည်အမှတ်အသား **"ကောင်းသန့်မင်း"**အမည်ဖြင့် ရေသန့်ထုတ်လုပ်ဖြန့်ဖြူး ရောင်းချခြင်း လုပ်ငန်းအား ပြည်ထောင်စုသမ္မတ မြန်မာနိုင်ငံအဝန်းတွင် လုပ်ကိုင်ဆောင်ရွက်သွားမည် ဖြစ်ပါသည်။ သို့ဖြစ်ပါ၍ ၎င်းလုပ်ငန်းအမည် **"ကောင်းသန့်မင်း"** နှင့်ပတ်သက်၍ အမည်တူ၊ အမည်ဆင်များရှိပါက ဤကြော်ငြာပါသည့်နေ့မှ (၇)ရက်အတွင်း ကန့်ကွက်နိုင်ပါသည်-

အထက်ဖော်ပြပါ လုပ်ငန်း အမှတ်တံဆိပ် အမည်အမှတ်အသား **" ကောင်းသန့်မင်း "** လုပ်ငန်းအမည်အား သတ်မှတ်ရက် ပြည့်မြောက်သည်အထိ ကန့်ကွက်မည့်သူမရှိပါက ၎င်းလုပ်ငန်းအမည်ဖြင့် သက်ဆိုင်ရာဌာန အသီးသီးမှ ခွင့်ပြုချက်ရရှိရန် လိုအပ်သလို ဆက်လက်ဆောင်ရွက်သွားမည်ဖြစ်ပါသည်။

ဦးစိုးဝင်းထွန်း၏ လွှဲအပ်ညွှန်ကြားချက်အရ-
ဦးဖြိုးဝေ (LL.B, DBL, Dip in Eng)
တရားလွှတ်တော်ရှေ့နေ (စဉ်-၁၆၅၈၀/၂၃-၁-၂၀၂၀)
ဖုန်း - ၀၉-၄၂၀၁၃၀၇၆၁၊ ၀၉-၇၈၉၉၀၄၇၅၁
တိုက်(၁)၊ အေးရိပ်မွန်(၉)လမ်း၊ (၅) ရပ်ကွက်၊ လှိုင်မြို့နယ်၊ ရန်ကုန်မြို့။

"ကန့်ကွက်နိုင်ကြောင်း အများသိစေရန် ကြေညာခြင်း"

ရန်ကုန်တိုင်းဒေသကြီး၊ သာကေတမြို့နယ်၊ (၃)မာန်ပြေရပ်ကွက်၊ မာန်ပြေ အရှေ့(၆)လမ်း၊ အမှတ် (၂၇၂/က)၊ ဒုတိယထပ် (၃)လွှာ၊ အကျယ်အဝန်း(၁၈ပေ x ၅၄ပေ)ရှိ တိုက်ခန်းနှင့်တကွ အကျိုးခံစားခွင့်အရပ်ရပ်တို့တွင် အမွေဆိုင်၊ အပေါင်အနှံ၊ အရှုပ်အရှင်း တစ်စုံတစ်ရာမျှ မရှိကြောင်းနှင့် တရားဝင်ပိုင်ဆိုင်ရောင်းချပိုင်ခွင့်ရှိသူဖြစ်ကြောင်း ဝန်ခံကတိပြုသူ ဦးဝင်းထွဋ်သူ [၁၀/မလမ(နိုင်)၂၃၅၇၄၀] ထံမှ ကျွန်ုပ်မိတ်ဆွေမှ အပြီးအပိုင်ဝယ်ယူရန်အတွက် စရန်ငွေ တစ်စိတ်တစ်ဒေသကို ပေးချေထားပြီး ဖြစ်ပါသည်။

အဆိုပါ အရောင်းအဝယ်နှင့် ပတ်သက်၍ အကျိုးသက်ဆိုင်သဖြင့် ကန့်ကွက်လိုသူများရှိပါက ဤကြော်ငြာပါသည့်နေ့မှစ၍ (၇)ရက်အတွင်း တိကျခိုင်လုံသော သက်သေအထောက်အထား စာရွက်စာတမ်း မူရင်းများနှင့်တကွ ကျွန်ုပ်ထံသို့ လာရောက်ကန့်ကွက်နိုင်ပါသည်။ သတ်မှတ်ရက်အတွင်း ကန့်ကွက်ခြင်း မရှိပါက အထက်ဖော်ပြပါ ရောင်းဝယ်မှုကို ဥပဒေနှင့်အညီ ပြီးဆုံးအောင် ဆက်လက်ဆောင်ရွက်သွားမည်ဖြစ်ကြောင်း အများသိစေရန် ကြေညာအပ်ပါသည်။

လွှဲအပ်ညွှန်ကြားချက်အရ
ဒေါ်နှင်းမြတ်ဆွေ (LL.B, D.I.P.L)
အထက်တန်းရှေ့နေ (စဉ်-၅၀၁၀၃)
အမှတ်(၂/၁)၊ မြေညီ၊ သီရိမင်္ဂလာလမ်း၊ အောင်ချမ်းသာရပ်ကွက်၊
စမ်းချောင်းမြို့နယ်၊ရန်ကုန်တိုင်းဒေသကြီး။
Ph:09-784272907, 09-960660602

"အများသိစေရန် ကြေညာခြင်း"

ရန်ကုန်တိုင်းဒေသကြီး၊ တွံတေးမြို့နယ်၊ ပျော်ဘွယ်လေးကျေးရွာ၊ သီတဂူလမ်း၊ မြေကွက်အမှတ်(၅၅၁)၊ အကျယ်အဝန်း(၂၀x၁၁၄)ပေရှိ မြေကွက်အား တရားဝင်ပိုင်ဆိုင်ကြောင်း ဝန်ခံကတိပြုသူ ဒေါ်ဝင်းဝင်းမော် [၁၂/တတန(နိုင်)၀၅၂၃၇၁]ထံမှ ကျွန်ုပ်၏မိတ်ဆွေဖြစ်သူက ဝယ်ယူရန် စရန်ငွေ တစ်စိတ်တစ်ဒေသ ပေးချေထားပြီးဖြစ်ပါသည်။ သို့ဖြစ်ပါ၍ အရောင်းအဝယ်ကိစ္စကို ကန့်ကွက်လိုပါက ဤကြော်ငြာပါသည့် နေ့မှစ၍ (၇)ရက်အတွင်း ခိုင်လုံတိကျသောပိုင်ဆိုင်မှု အထောက်အထား စာရွက်စာတမ်း မူရင်းများနှင့်တကွ ကျွန်ုပ်တို့ထံ လာရောက် ကန့်ကွက်နိုင်ပါကြောင်းနှင့် သတ်မှတ်ရက် ကျော်လွန်ပါက ဥပဒေနှင့်အညီ ပြီးဆုံးသည့်တိုင်အောင် ဆက်လက်ဆောင်ရွက်မည် ဖြစ်ကြောင်း အများသိစေရန် ကြေညာအပ်ပါသည်။

လွှဲအပ်ညွှန်ကြားချက်အရ
ဒေါ်အေးသဉ္ဇာ (LL.B)
တရားလွှတ်တော်ရှေ့နေ (စဉ်-၁၅၃၇၄)
အမှတ်-၁၄၀၊ ၄၅-လမ်း၊ ဗိုလ်တထောင်မြို့နယ်၊ ရန်ကုန်မြို့။
ဖုန်း-၀၉-၂၅၂၅၇၇၅၄၁

ကန့်ကွက်နိုင်ပါကြောင်း အများသိစေရန်ကြေညာခြင်း

ရန်ကုန်တိုင်းဒေသကြီး၊ မရမ်းကုန်းမြို့နယ်၊ မြေတိုင်းရပ်ကွက်အမှတ်-(၃၂-သမိုင်း)၊ မြေကွက် အမှတ်-(၄/က^၁-၂+၅/က^၂-၂-A)၊ ဧရိယာ-(၀.၁၇၄)ဧကရှိ မြေပိုင်မြေကွက်၊B၊ အိမ်ရာမြေ တစ်နည်းအားဖြင့် အမှတ်-(၁၂၅)၊ ပြည်လမ်း၊ (၅) ရပ်ကွက်၊ မရမ်းကုန်း မြို့နယ်၊ ရန်ကုန်မြို့နှင့် ယင်းမြေကွက်ပေါ်ရှိ အကျိုးခံစားခွင့် အရပ်ရပ်အားလုံးတို့သည် ရန်ကုန်မြို့တော် စည်ပင်သာယာရေးကော်မတီ၊ မြို့ပြမြေစီမံခန့်ခွဲမှုဌာနရှိ မြို့မြေစာရင်းတွင် ဦးခင်ထွေး [၁၂/လသန(နိုင်)၀၁၄၂၀၄] နှင့် ဒေါ်မြင့်မြင့်ရီ[၁၂/လသန(နိုင်)၀၀၈၀၆၁]တို့၏ အမည်ဖြင့် မှတ်သားထားပါသည်။ အထက်ဖော်ပြပါ ရောင်းချသူများသည် တရားဝင်ရောင်းချပိုင်ခွင့်ရှိကြောင်း ဝန်ခံသည်ကို ယုံကြည်သဖြင့် ကျွန်ုပ်၏မိတ်ဆွေမှ အပြီးအပိုင် ဝယ်ယူရန်အတွက် ရောင်းဖိုးငွေ တစ်စိတ်တစ်ဒေသအား ပေးချေထားပြီးဖြစ်ပါသည်။

သို့ဖြစ်ပါ၍ အဆိုပါမြေကွက်နှင့်ပတ်သက်၍ မည်သူမဆိုကန့်ကွက်လိုပါက ခိုင်လုံသော သက်သေအထောက်အထား စာရွက်စာတမ်းမူရင်းများနှင့်တကွ ဤကြေညာပါသည့်နေ့မှ (၁၄)ရက်အတွင်းကျွန်ုပ်ထံလာရောက်ကန့်ကွက်နိုင်ပါသည်။ သတ်မှတ်ရက်အတွင်း ကန့်ကွက်မှုမရှိပါက အရောင်းအဝယ်ကိစ္စအား ဥပဒေနှင့်အညီ ဆက်လက် ဆောင်ရွက်သွားမည်ဖြစ်ကြောင်း အများသိစေရန် ကြေညာအပ်ပါသည်။

လွှဲအပ်ညွှန်ကြားချက်အရ-
ဦးခင်တင့်(ခ)ဦးခင်ထွန်း
တရားလွှတ်တော်ရှေ့နေ (စဉ်-၅၇၅၁/၁၉၉၁)
အမှတ်-၃၃/၄၉၊ အခန်း(၃၈)၊Strand Condo(ပ)ထပ်၊
မဟာဗန္ဓုလပန်းခြံလမ်း၊ ကျောက်တံတားမြို့နယ်၊ ရန်ကုန်မြို့။
ဖုန်း-၀၉-၅၁၃၉၃၀၆

ကန့်ကွက်နိုင်ကြောင်းကြော်ငြာ

ရန်ကုန်တိုင်းဒေသကြီး၊ သန်လျင်မြို့နယ်၊ မြို့ပြနှင့်အိမ်ရာဖွံ့ဖြိုးရေးဦးစီးဌာနမှ ဦးနွန်လှရီ (၁၂/သလန (နိုင်) ၀၉၆၄၂၅) (NAYLA COMPANY LIMITED) ထံချပေးထားသည့် အောင်ချမ်းသာတိုးချဲ့ မြေကွက်အမှတ် (၅/၈၃၀)၊ ဧရိယာ(၀.၀၅၂)ဧကရှိ မြေကွက် နှင့် မြေကွက်အမှတ်(၆/၈၃၀)၊ ဧရိယာ(၀.၀၅၂)ဧကရှိမြေကွက်တို့နှင့် ယင်းမြေကွက်(၂)ကွက်ပေါ်ရှိ အကျိုးခံစားခွင့်အရပ်ရပ်အားလုံးတို့ကို အရပ်ကတိစာချုပ်အဆက်စပ်ဖြင့် ဝယ်ယူထားပြီး၊ ရောင်းချပိုင်ခွင့်ရှိသည်ဟုဝန်ခံကတိပြုသူ ဦးအောင်နိုင်ဦး (အဘ-ဦးခင်လှ) (၁၂/သလန (နိုင်) ၀၇၅၁၂၄) ထံမှ ကျွန်ုပ်၏မိတ်ဆွေဖြစ်သူ ဦးမြင့်အောင် (၁၂/ပဘတ (နိုင်) ၀၂၇၁၀၃) က အပြီးအပိုင်လွှဲပြောင်းဝယ်ယူရန်အတွက် (၂၂-၅-၂၀၂၄)ရက်နေ့တွင် ရောင်းဖိုးငွေ၏ တစ်စိတ်တစ်ဒေသကို စရန်ငွေအဖြစ် ပေးချေခဲ့ပြီးဖြစ်ပါသည်။ ဤအရောင်းအဝယ်နှင့်စပ်လျဉ်း၍ ကန့်ကွက်လိုသူများရှိပါက ဤကြော်ငြာပါသည့်ရက်မှစ၍ (၇)ရက်အတွင်း စာရွက်စာတမ်းအထောက်အထားမူရင်းများနှင့်တကွ ကျွန်ုပ်ထံသို့ လာရောက်ကန့်ကွက်နိုင်ပါသည်။ သတ်မှတ်ရက်ထက်ကျော်လွန်၍ ကန့်ကွက်မည့်သူမရှိပါက ဤအရောင်းအဝယ်ကိစ္စကို ဥပဒေနှင့်အညီ ပြီးမြောက်အောင် ဆက်လက်ဆောင်ရွက်မည်ဖြစ်ပါကြောင်း အများသိစေရန်ကြေညာ အပ်ပါသည်။

လွှဲအပ်ညွှန်ကြားချက်အရ-
ဒေါ်နှင်းမြအေး (LLB,D.B.L)
အထက်တန်းရှေ့နေ (စဉ်-၃၀၂၈၅)
အမှတ်(၁၁၇၇)၊ အောင်ဇေယျလမ်း၊ (၅၅)ရပ်ကွက်၊ တောင်ဒဂုံမြို့နယ်
ဖုန်း - ၀၉ ၇၈၀၀၄၁၄၉၉

ကချင်ပြည်နယ်၊ မြစ်ကြီးနားမြို့၊ မင်းရပ်၊ ဗိုလ်ချုပ်လမ်း၊ အမှတ် (၄၁) အမွေဆိုင်မြေ/အိမ်တို့နှင့်ပတ်သက်၍ သတိပေးတားမြစ်ခြင်း

အထက်ဖော်ပြပါမြေ/အိမ်အကျိုးခံစားခွင့်တို့သည် ကွယ်လွန်သူ ဟာဂျီဦးလှမောင်၏ ကျန်ရစ်အမွေဆိုင်ပစ္စည်းဖြစ်ပါသည်။

အမွေဆိုင်များအကြား အစ္စလာမ်တရားတော်နှင့်အညီ အမွေခွဲဝေရယူခံစားရန် သက်ဆိုင်ရာအစ္စလာမ်အဖွဲ့အစည်းကြီးမှ ဓမ္မသတ်ရယူစီစဉ်ဆောင်ရွက်လျက်ရှိပါသည်။ အမွေဆိုင်အားလုံး၏အတိအလင်း သဘောတူလက်မှတ်ရေးထိုးခြင်းမရှိဘဲ အမွေဆိုင်မြေ/အိမ်တို့နှင့် ပတ်သက်၍ အမည်ပြောင်းခြင်း၊ လွှဲပြောင်းရောင်းချခြင်း၊ ငှားရမ်းခြင်း၊ ပေါင်နှံခြင်း၊ အာမခံတင်ခြင်း၊ လဲလှယ်ခြင်း၊ စွန့်လွှတ်ခြင်း၊ လှူဒါန်းခြင်း၊ အခြားတစ်နည်းနည်းလွှဲပြောင်းခြင်းတို့မပြုလုပ်ရန် သတိပေးတားမြစ်လိုက်ပါသည်။

ပျက်ကွက်ပါက တရားဥပဒေနှင့်အညီ မလွှဲမရှောင်သာ အရေးယူဆောင်ရွက်မည်ဖြစ်ကြောင်း သတိပေးကြေညာအပ်ပါသည်။

ဒေါ်ဖြူဖြူခိုင်၏လွှဲအပ်ညွှန်ကြားချက်အရ-
ဦးစိုးဝင်း (မအူပင်) B.A, H.G.P, R.L
တရားလွှတ်တော်ရှေ့နေ (စဉ်-၄၁၇၈)
အမှတ်-၁၆၂၊ ပထမထပ် (ယာ)၊ ၃၅-လမ်း (အလယ်)၊
ကျောက်တံတားမြို့နယ်၊ ရန်ကုန်မြို့။ ဖုန်း-၀၉-၅၁၆၉၅၁၈

ကန့်ကွက်နိုင်ကြောင်း ကြော်ငြာခြင်း

ရန်ကုန်တိုင်းဒေသကြီး၊ ဒဂုံမြို့သစ်(တောင်ပိုင်း)မြို့နယ်၊ မြေတိုင်းရပ်ကွက် အမှတ်(၇၀)၊ မင်းရဲကျော်စွာလမ်း၊ မြေကွက်အမှတ် (၅၅၂/ခ)၊ ဒေါ်မြင့်မြင့်ကြည် (AA – 017619)အမည်ပေါက်မြေချ(ပါမစ်)မြေအမျိုးအစား ခြေရင်းခြမ်း၊ ပေ(၁၀x၆၀) မြေနှင့်အိမ် အကျိုးခံစားခွင့် အရပ်ရပ်အားလုံးကို တရားဝင်ပိုင်ဆိုင်ပြီးရောင်းချပိုင်ခွင့် ရှိသည်ဟု အဆို ပြုသူ ဒေါ်ဝင်းဝင်းသန်း [၁၂/ရပသ(နိုင်)၀၄၃၉၉၉] ထံမှ ကျွန်ုပ်၏ မိတ်ဆွေ ဦးလှိုင်ဝင်းကို [၇/သကန(နိုင်)၀၈၁၈၄၈] မှ အပြီးအပိုင် ဝယ်ယူရန်အတွက် စရန်ငွေ တစ်စိတ်တစ်ဒေသ ပေးချေထားပြီးဖြစ်ပါ၍ အကျိုးသက်ဆိုင်ခွင့်ရှိသူ မည်သူမဆို ခိုင်လုံသော စာရွက်စာတမ်းများ၊ အထောက်အထားများဖြင့် ဤကြော်ငြာပါသည့် နေ့မှစ၍ (၇)ရက်အတွင်း ကျွန်ုပ်ထံသို့ လာရောက် ကန့်ကွက်နိုင်ပါသည်။ ကန့်ကွက်မည့်သူမရှိပါက အရောင်းအဝယ်ကို ဥပဒေနှင့်အညီ တရားဝင် ပြီးမြောက်အောင် ဆက်လက်ဆောင်ရွက်သွားမည် ဖြစ်ကြောင်း အများသိစေရန် ကြော်ငြာအပ်ပါသည်။

လွှဲအပ်ညွှန်ကြားချက်အရ -
ဒေါ်ခင်ခင်ဇော် LL.B
တရားလွှတ်တော်ရှေ့နေ (စဉ်-၁၅၁၉၂)
ရုံး - ရုံးပတ်လမ်း၊ မြို့နယ်တရားရုံးအနီး၊ မဝတ(လမ်းဆုံ)၊ (၃၇)ရပ်ကွက်၊
ဒဂုံမြို့သစ်(မြောက်ပိုင်း)မြို့နယ်၊ ရန်ကုန်မြို့။
ဖုန်း-၀၉-၄၂၀၅၃၁၈၈၉

"ကန့်ကွက်နိုင်ကြောင်း အများသိစေရန် ကြေညာခြင်း"

ရန်ကုန်တိုင်းဒေသကြီး၊ လှိုင်သာယာ(အနောက်ပိုင်း)မြို့နယ်၊ မြေတိုင်းရပ်ကွက်အမှတ်(သကမ-၁၆)၊ မြေကွက်အမှတ်(၁၁၆/က)ဟု ခေါ်တွင်သော အကျယ်အဝန်း အလျား (၂၀) ပေ x အနံ (၆၀)ပေရှိ မြေကွက်သည် သက်ဆိုင်ရာ အိုးအိမ်နှင့် ဖွံ့ဖြိုးရေးဌာနတွင် ဦးလှဌေး (ဘ)ဦးကျော်စိန်[၁၂/လမန(နိုင်)၀၅၆၅၂၆] အမည်ပေါက်ပါမစ်မြေကွက်ဖြစ်ပြီး၊ ယင်းမြေအနက်မှ တရားဝင် မခွဲမစိတ်ရသေးသော(ခေါင်းရင်းဘက်ခြမ်း) အလျား (၁၀) ပေ x အနံ (၆၀) ပေရှိမြေကွက်နှင့် ယင်းမြေကွက် ပေါ်တွင်ဆောက်လုပ်ထားသော နှစ်ထပ်နေအိမ်၊ လျှပ်စစ်မီတာ၊ ရေအပါအဝင် အကျိုးခံစားခွင့်အားလုံးတို့ကို စာချုပ်အဆက်စပ်ဖြင့် လက်ရောက် ဝယ်ယူပိုင်ဆိုင်ထားပြီး၊ တစ်ဆင့်ပြန်လည် ရောင်းချပိုင်ခွင့်ရှိသူဟု ဝန်ခံကတိပြုသူ ဒေါ်အိအိထွန်း (ဘ) ဦးထွန်းရီ [၁၂/အလန(နိုင်)၀၃၃၈၈၁]ထံမှ ကျွန်ုပ်တို့၏မိတ်ဆွေဖြစ်သူ ဒေါ်ဌေးဌေးလင်း (ဘ)ဦးခင်ဖေ[၈/နမန(နိုင်)၁၅၉၈၈၀]ကိုင်ဆောင်သူမှ အပြီးအပိုင် ဝယ်ယူရန် ရောင်းဖိုးငွေ၏ တစ်စိတ်တစ်ဒေသကို စရန်ငွေအဖြစ် ပေးချေထားပြီး ဖြစ်ပါ၍ အထက်ဖော်ပြပါ အရောင်း အဝယ်ကိစ္စနှင့် ပတ်သက်၍ ပိုင်ရေးဆိုင်ခွင့်ရှိသူ မည်သူမဆို ခိုင်လုံသော စာရွက်စာတမ်း(မူရင်း) အထောက်အထားများဖြင့် ဤကြော်ငြာပါသည့်ရက်မှ (၇) ရက်အတွင်း ကျွန်ုပ်တို့ထံသို့ လာရောက် ကန့်ကွက်နိုင်ပါသည်။ သတ်မှတ်ရက်အတွင်း ကန့်ကွက်ခြင်း မရှိပါက အရောင်းအဝယ်ကိစ္စကို ဥပဒေနှင့် အညီ ဆက်လက်ဆောင်ရွက်သွားမည်ဖြစ်ကြောင်း အများသိစေရန် ကြေညာအပ်ပါသည်။

လွှဲအပ်ညွှန်ကြားချက်အရ -

ဦးဇော်မင်းနိုင်	**ဒေါ်သက်ဆုရည်**
LL.B, DL – 101 Wipo (Switzerland)	**ဥပဒေဘွဲ့ (LL.B)**
တရားလွှတ်တော်ရှေ့နေ(စဉ်-၁၀၉၁၈/၁၆)	**တရားလွှတ်တော်ရှေ့နေ(စဉ်-၁၂၈၃/၁၇)**
ဖုန်း-၀၉-၄၂၅၁၆၈၉၃၂	**ဖုန်း-၀၉-၄၂၀၂၄၈၈၆**

ရုံး - အမှတ် (၅၀)၊ ဒုတိယထပ်၊ ဘဏ်လမ်း၊ ကျောက်တံတားမြို့နယ်၊ ရန်ကုန်မြို့။

ကန့်ကွက်နိုင်ပါသည်

ရန်ကုန်တိုင်းဒေသကြီး၊ ဒေါပုံမြို့နယ်၊ ဗိုလ်ထွန်းဇံရပ်ကွက်၊ ဗိုလ်တေဇလမ်း၊ (၅)ထပ်တိုက် အဆောက်အဦ၏(မြေညီထပ်)(Aဘက်အခြမ်း)၊ တိုက်အမှတ် (၁၁) ဟု ခေါ်တွင်သည့် အကျယ်အဝန်း (၁၂½ ပေ x ၅၀ပေ) ရှိသော ရေ၊ မီးအပြည့်အစုံနှင့်တကွ တိုက်ခန်းအပါအဝင် အကျိုးခံစားခွင့် အရပ်ရပ်အားလုံးတို့အား ရောင်းချပိုင်ခွင့်ရှိသူ ဒေါ်ခင်မြမြမိုး [၁၂/ကခက(နိုင်)၀၉၈၆၉၂] ထံမှ ကျွန်ုပ်၏မိတ်ဆွေများ ဖြစ်ကြသော ဒေါ်မိုးမိုးစံ (၁၁/ရသတ (နိုင်) ၀၄၆၀၂၇) နှင့် ဦးကျော်သူထွန်း [၁၁/ရသတ(နိုင်)၀၅၇၆၆၄]တို့က အပြီးအပိုင်ဝယ်ယူရန်အတွက် စရန်ငွေတစ်စိတ်တစ်ဒေသကို ပေးချေထားပြီးဖြစ်ပါသည်။ အထက်ပါ အရောင်းအဝယ်နှင့် ပတ်သက်၍ ကန့် ကွက်လိုသူရှိပါက ဤကြော်ငြာပါသည့်နေ့မှစ၍ (၇)ရက်အတွင်း ခိုင်လုံသည့် စာရွက်စာတမ်းမူရင်း၊ စာချုပ်စာတမ်းမူရင်း များဖြင့် ကျွန်ုပ်ထံသို့ လာရောက်ကန့်ကွက်နိုင်ပါသည်။ သတ်မှတ်ရက်ကျော်လွန်ပါက တိုက်ခန်း အပြီးအပိုင်အရောင်းအဝယ်ကို ဥပဒေနှင့်အညီ ဆက်လက်ဆောင်ရွက်သွားမည်ဖြစ်ကြောင်း အများသိစေရန် ကြေညာအပ်ပါသည်။

လွှဲအပ်ညွှန်ကြားချက်အရ -
ဒေါ်စန်းစန်းအောင် (LL.B)
တရားလွှတ်တော်ရှေ့နေ (စဉ်-၁၀၈၁၂)
ရုံးအမှတ် (၆၂)၊ ပထမထပ်၊ အခန်းအမှတ် (၁)၊ ပန်းဆိုးတန်းလမ်းနှင့် ကုန်သည်လမ်းထောင့်၊
ကျောက်တံတားမြို့နယ်၊ ရန်ကုန်တိုင်းဒေသကြီး။

ကန့်ကွက်နိုင်ပါသည်

ရန်ကုန်တိုင်းဒေသကြီး၊ ဗဟန်းမြို့နယ်၊ အနောက်ဗဟိုလမ်း၊ တိုက်အမှတ်(၂၀)၊ မြေကွက်အမှတ်(၂၆၁)၊ (၆)ထပ်တိုက်၊ မြေညီအပါ(၅)လွှာ၊အကျယ်အဝန်း (အနံ ၂၀ ပေ X အလျား ၄၀ ပေ)အကျယ်ရှိ တိုက်ခန်းနှင့် ယင်းတိုက်ခန်းပေါ်ရှိ အကျိုးခံစားခွင့် အရပ်ရပ်အားလုံးတို့ကို တရားဝင်လက်ဝယ်ထားပိုင်ဆိုင်၍ အပြီးအပိုင် လွှဲပြောင်း ရောင်းချပိုင်ခွင့်ရှိသူဖြစ်ကြောင်း ဝန်ခံကတိပြုသူ **ဒေါ်ခင်ကြည်သာကျော်(၁၂/အလန (နိုင်) ၀၃၅၇၈၈)** ထံမှ ကျွန်ုပ်၏ မိတ်ဆွေက အပြီးအပိုင်လွှဲပြောင်း ဝယ်ယူရန် စရန်ငွေတစ်ချို့ ပေးချေထားပြီးဖြစ်ပါသဖြင့် ကန့်ကွက်လိုပါက ယနေ့မှစ၍ (၇) ရက်အတွင်း ခိုင်လုံသော ပိုင်ဆိုင်မှုအထောက်အထား (မူရင်း) များဖြင့် လာရောက်ကန့်ကွက်နိုင်ပါကြောင်းနှင့် သတ်မှတ်ရက်ထက်ကျော်လွန်ပါက အရောင်းအဝယ်ကို ဥပဒေနှင့်အညီ ပြီးဆုံးသည်အထိ ဆောင်ရွက်သွားမည်ဖြစ်ကြောင်း အများသိစေရန် ကြေညာအပ်ပါသည်။

လွှဲအပ်ညွှန်ကြားချက်အရ -

ဒေါ်ဝင်းဝင်းဌေး (LL.B)	**ဒေါ်ထက်ထက်အောင် (LL.B)**
အထက်တန်းရှေ့နေ (စဉ်-၄၉၇၀၅)	အထက်တန်းရှေ့နေ (စဉ်-၅၅၃၇၆)

09 - 4080 988 22, 09 - 7650 800 73, 09 - 50 800 73
အမှတ် (1/A2)၊ မြသီတာအိမ်ရာ၊ မြင်သာ (၁၁) လမ်း (၁၄/၁) ရပ်ကွက်၊ တောင်ဥက္ကလာပမြို့နယ်၊ ရန်ကုန်မြို့။

အများသိစေရန်ကန့်ကွက်နိုင်ကြောင်းကြော်ငြာခြင်း

ရန်ကုန်မြို့၊ ပုဇွန်တောင်မြို့နယ်၊ရေကျော်လမ်း၊ တိုက်အမှတ်(၆၆)၊(၇)ရပ်ကွက်၊မြေညီထပ်(ဝဲ)၊ ဧရိယာ(၁၂၃၅)စတုရန်းပေရှိ တိုက်ခန်းအပါအဝင်အကျိုးခံစားခွင့်အရပ်ရပ်အား ယခုလက်ဝယ်တရားဝင် ပိုင်ဆိုင်ရောင်းချခွင့်ရှိသူများ ဦးကြည်လင်း(၁၂/လသန(နိုင်)၀၀၇၀၇၄)+၁ဦးတို့ထံမှ ကျွန်ုပ်၏မိတ်ဆွေဖြစ်သူကအပြီးအပြတ်ဝယ်ယူရန်စရံငွေပေးချေပြီးဖြစ်ပါသည်။ကန့်ကွက်လိုသူရှိပါကဤကြော်ငြာပါပြီး(၁၄)ရက်အတွင်းကျွန်ုပ်ထံသို့ခိုင်လုံသောအထောက်အထားများဖြင့်လာရောက်ကန့်ကွက်နိုင်ပါသည်။ကန့်ကွက်မည့်သူမရှိပါက အရောင်းအဝယ်ကို ဥပဒေနှင့်အညီပြီးမြောက်သည်အထိဆောင်ရွက်သွားမည်ဖြစ်ပါသည်။

လွှဲအပ်ညွှန်ကြားချက်အရ
ဒေါ်ယဉ်ယဉ်ကြည် LL.B(စဉ်-၁၁၄၀၆)(တရားလွှတ်တော်ရှေ့နေ)
ဖုန်း-၀၁၄၅၀၉၄၄၊၀၉၅၀၅၁၇၈၅၊၀၉၅၄၀၃၁၄၈
အမှတ်(၁၃/၀၊၁၄/ခ)၊ရွှေခင်းသာလမ်း၊သာကေတမြို့နယ်၊ရန်ကုန်တိုင်းဒေသကြီး။

ကန့်ကွက်နိုင်ကြောင်း အများသိစေရန် ကြေညာခြင်း

ရန်ကုန်တိုင်းဒေသကြီး၊ ဒဂုံမြို့သစ်ဆိပ်ကမ်းမြို့နယ်၊ မြေတိုင်းရပ်ကွက် အမှတ်(၈၇)၊ သစ္စာလမ်း၊ မြေကွက်အမှတ်(၈၄၈/က)၊ ဦးမောင်မောင်နိုင် (G/RGN – ၀၅၁၅၆၃) အမည်ပေါက် ပါမစ်မြေ အမျိုးအစား၊ (အလျား၂၀ ပေ x အနံ ၆၀ ပေ) အကျယ်အဝန်းရှိ ခြံမြေကွက်နှင့် အကျိုးခံစားခွင့်အရပ်ရပ်အားလုံးတို့ကို ပိုင်ဆိုင်ရောင်းချခွင့် ရှိသူများဖြစ်ကြသော (၁) ဒေါ်ဇင်မာထွန်း [၁၂/သကတ(နိုင်)၁၉၄၀၈၃]၊(၂) ဦးအောင်ခန့်ပိုင် [၁၂/သကတ(နိုင်)၁၉၆၉၂၈]နှင့် (၃) ဦးခင်မောင်လေး [၁၃/မဆတ(နိုင်)၀၂၄၉၈၉]တို့ထံမှ ကျွန်ုပ်၏မိတ်ဆွေဖြစ်သူ ဒေါ်အိအိဖူး [၁၂/သကတ(နိုင်)၂၁၂၈၅၃]မှ အပြီးအပိုင် ဝယ်ယူရန်အတွက် စရန်ငွေ တစ်စိတ်တစ်ဒေသ ပေးချေထားပြီးဖြစ်ပါ၍ မြေကွက် ပိုင်ဆိုင်ခွင့်နှင့် ပတ်သက်ပြီး ကန့်ကွက်လိုသူများရှိပါက ဤကြော်ငြာပါသည့်နေ့မှ (၇)ရက်အတွင်း စာရွက်စာတမ်း မူရင်း အထောက်အထားများနှင့်တကွ ကျွန်ုပ်ထံသို့ လာရောက် ကန့်ကွက်ပါရန်နှင့် သတ်မှတ်ရက် ကျော်လွန်ပါက အရောင်းအဝယ်အား ဥပဒေနှင့်အညီ ဆက်လက် ဆောင်ရွက်သွားမည်ဖြစ်ကြောင်း အများသိစေရန် ကြေညာအပ်ပါသည်။

ဒေါ်အိအိဖူး ၏လွှဲအပ်ညွှန်ကြားချက်အရ -
ဒေါ်အေးအေးသန့် (LL.B) တရားလွှတ်တော်ရှေ့နေ (စဉ်-၈၃၅၀/၁၃-၉-၂၀၁၂)
အမှတ်-၁၁(ပ-ထပ်)၊ ဝေဠုဝန်(၂)လမ်း၊ ဝေ/တောင်ရပ်ကွက်၊ စမ်းချောင်းမြို့နယ်၊ ရန်ကုန်မြို့ ။ ဖုန်း-၀၉-၅၀၆ ၁၀၅၃

ပြင်ဆင်ဖတ်ရှုပါရန်

(၂၆-၅-၂၀၂၄)ရက် ကြေးမုံသတင်းစာကြော်ငြာ၊ စာမျက်နှာ (၂၇)ပါ အထက်တန်းရှေ့နေ ဦးညဏ်မင်းထက်ကန့်ကွက်နိုင်ကြောင်း ကြော်ငြာတွင် တိုက်ခန်းအစား မြေကွက်ဟု ပြင်ဆင် ဖတ်ရှုပါရန်။

ပျောက်ဆုံးကြောင်း

ကျွန်တော် ဦးစိုးသက်ဦး [၁၄/ကလန(နိုင်)၁၁၀၂၀၃] CDC-69385 ၏ 3/E Result Sheetပျောက်ဆုံးသွားပါသဖြင့် တွေ့ရှိပါက အကြောင်းကြားပေးပါရန်။

ph-09-792565472

အမည်ပြောင်း

ရန်ကုန်မြို့၊ မင်္ဂလာတောင်ညွန့်မြို့နယ်နေ (ဘ)ဦးဟန်သက်အောင် [၁၄/မမန(နိုင်) ၁၅၄၂၃၉]၏သား မောင်သွင်ဟိန်းဆက်အား မောင်ပိုင်ဟိန်းထက်ဟု ပြောင်းလဲခေါ်ပါရန်။

ဒီကရီကိုအတည်ပြုရန် အမိန့်မထုတ်သင့်ကြောင်း ထုချေစေရန် အကြောင်းကြားစာ (တရားမကျင့်ထုံးဥပဒေအမိန့် ၂၁၊ နည်းဥပဒေ ၂၂) ကျောက်တံတားခရိုင်တရားရုံးတော် ၂၀၂၃ခုနှစ်၊ တရားမကြီးမှုအမှတ်-၃၃၇ နှင့် ဆက်နွှယ်သည့် ၂၀၂၄ခုနှစ်၊ တရားမဇာရီမှုအမှတ်-၃၉

ဒေါ်ခင်မာမာလွင်	နှင့်	ဦးမျိုးလင်း
ဒီကရီအနိုင်ရသူ		**တရားရှုံး**

ရန်ကုန်တိုင်းဒေသကြီး၊လမ်းမတော်မြို့နယ်၊ (၂)ရပ်ကွက်၊ ကျုံးကြီးလမ်း၊ အမှတ်-၂၈၃ နေ ဦးမျိုးလင်းသိစေရမည်။

၂၀၂၃ခုနှစ်၊ တရားမကြီးမှုအမှတ်-၃၃၇တွင် ကျရှိသည့် ဒီကရီကိုအတည်ပြုလုပ်ရန် ဤရုံးတော်တွင် တရားနိုင်ကလျှောက်ထားသည်ဖြစ်၍ မည်သည့်အကြောင်းကြောင့် အတည်ပြုလုပ်စေရန်အမိန့်ကို မထုတ်သင့်ကြောင်း၊ အကြောင်းတစ်ခုခုရှိလျှင် ချေဆိုရန် သင်ကိုယ်တိုင်ဖြစ်စေ၊ ရှေ့နေ(သို့မဟုတ်)အခွင့်ရကိုယ်စားလှယ်ဖြင့်ဖြစ်စေ၊ **၂၀၂၄ ခုနှစ်၊ ဇွန်လ ၄ ရက်၊ (၁၃၈၆ ခု၊ ကဆုန်လဆုတ် ၁၃ ရက်)**နေ့မွန်းမတည့်မီ**(၁၀:၀၀)နာရီ**အချိန်တွင် ဤရုံးတော်ရှေ့လာရောက်ရမည်။

၂၀၂၄ ခုနှစ်၊ မေလ ၂၄ ရက်နေ့တွင် ဤရုံးတော်တံဆိပ်ရိုက်နှိပ်၍ ကျွန်ုပ်လက်မှတ်ရေးထိုးထုတ်ပေးလိုက်သည်။

(သဲမို့မို့ဆွေ)
ဒုတိယခရိုင်တရားသူကြီး(၃)
ကျောက်တံတားခရိုင်တရားရုံး

ကန့်ကွက်နိုင်ကြောင်းကြော်ငြာ

ဒဂုံမြို့သစ်(တောင်ပိုင်း)မြို့နယ်၊မြေတိုင်းရပ်ကွက်အမှတ်-၁၈၊မြေကွက်အမှတ်-၃၂၄၊မြေကွက်တည်နေရာအမှတ်(၃၂၄)၊ကမ္ဘောဇ(၁)လမ်း၊(၁၈)ရပ်ကွက်၊ဒဂုံတောင်၊ဒေါ်စိန်စိန်မြင့်(SKGN-၀၀၃၅၀၀)အမည်ပေါက်နှစ်(၆၀)မြေငှားဂရန်မြေအားဂရန်အမည်ပေါက်-ဒေါ်စိန်စိန်မြင့်ထံမှအထွေထွေကိုယ်စားလှယ်လွှဲစာအမှတ်-၂၁၈/၂၀၂၃ဖြင့်ကိုယ်စားလှယ်ရရှိသူဒေါ်တင်နွယ်လင်း(၁၂/ဒဂတ(နိုင်)၀၁၁၄၂၁)မှပါဝါ၊ကိုယ်စားလှယ်လွှဲသူသက်ရှိထင်ရှားရှိကြောင်းကိုယ်စားလှယ်လွှဲစာကိုလည်းပြန်လည်ရုပ်သိမ်းခြင်းမရှိကြောင်းကျမ်းကျိန်လွှာအမှတ်-၁၅၂၀/၂၀၂၄(၆-၂-၂၀၂၄)၊နှစ်(၆၀)မြေငှားစာချုပ်မူရင်းတို့တင်ပြ၍အရောင်းမြေပုံကူးလျှောက်ထားလာရာမြေစာရင်းမှတ်ချက်ရှိဘဏ်ချေးမှတ်ချက်နှင့်ပတ်သက်၍ဘဏ်သို့အပြေအကြေပြန်လည်ပေးဆပ်ခဲ့ပြီးဖြစ်၍နှစ်(၆၀)ဂရန်မူရင်းမှာလည်းလက်ဝယ်ရရှိပြီးဖြစ်ကြောင်းနှင့်ငွေသွင်းချလံမူရင်း၊ကြွေးကျန်မရှိကြောင်းထောက်ခံချက်မူရင်းတို့မှာအထားအသိမှားယွင်းကာပျောက်ဆုံးသွားခဲ့သည်မှာမှန်ကန်ပါကြောင်းဝန်ခံကတိပြုကျမ်းကျိန်ကြောင်းနှင့်အဆိုပါမြေကွက်နှင့်ပတ်သက်၍ပြဿနာပေါ်ပေါက်လာပါကတာဝန်ယူဖြေရှင်းမည်ဖြစ်ကြောင်းကျမ်းကျိန်လွှာအမှတ်-၉၄၂/၂၀၂၄(၇-၃-၂၀၂၄)တို့တင်ပြ၍လျှောက်ထားလာခြင်းအားတရားဝင်ခိုင်လုံသောအထောက်အထားများဖြင့်ဤကြော်ငြာပါသည့်နေ့မှစ၍(၇)ရက်အတွင်းကန့်ကွက်နိုင်ပါကြောင်းနှင့်ကန့်ကွက်မှုမရှိပါကလုပ်ထုံးလုပ်နည်းအတိုင်းဆက်လက်ဆောင်ရွက်ပေးမည်ဖြစ်ပါကြောင်းအသိပေးကြေညာအပ်ပါသည်။

ဌာနမှူး(ဒုတိယညွှန်ကြားရေးမှူးချုပ်)

မြို့ပြမြေစီမံခန့်ခွဲမှုဌာန၊ရန်ကုန်မြို့တော်စည်ပင်သာယာရေးကော်မတီ

"ကန့်ကွက်နိုင်ပါကြောင်းကြေညာခြင်း"

ရန်ကုန်တိုင်းဒေသကြီး၊ မြောက်ဥက္ကလာပမြို့နယ်၊ ဝေဘာဂီမြို့သစ်၊ (၄) ရပ်ကွက်၊ ရွှေလီလမ်း၊ အမှတ်(၁၄၄) ဟုခေါ်တွင်သော ဧရိယာ-အနံ(၉)ပေx အလျား(၅၀)ပေ မြေနှင့် မြေပေါ်ရှိ အကျိုးခံစားခွင့်အရပ်ရပ်ကို ရောင်းချသူ ဒေါ်ဆုပြည့်စုံ[၁၂/ဒဂမ(နိုင်)၀၂၇၀၅၈]နှင့် ဦးအောင်ကျော်ကျော်[၁၂/ဥကမ(နိုင်)၂၁၄၀၉၀]တို့မှ အဆက်စပ်အရပ်ကတိစာချုပ်များဖြင့် ဝယ်ယူပိုင်ဆိုင်ပြီး ရောင်းချပိုင်ခွင့်ရှိကြောင်း ဝယ်ယူသူ ဦးမျိုးမြတ်ကျော်သူ [၁၂/ရပသ (နိုင်)၀၇၄၈၄၆]သို့ ရောင်းချရန်ကမ်းလှမ်းရာ ဝယ်ယူသူမှ (၃၀-၁-၂၀၂၄)ရက်နေ့တွင် စရန်ငွေတစ်စိတ်တစ်ဒေသအား ပေးချေခဲ့ပြီးဖြစ်ပါသည်။ ကျန်ငွေများအား ဆက်လက်ပေးချေမည်ဖြစ်ပါသဖြင့် အဆိုပါအရောင်းအဝယ်အား ကန့်ကွက်လိုပါက ဤကြော်ငြာပါသည့်နေ့ရက်မှစ၍ (၇)ရက်အတွင်း ပိုင်ဆိုင်မှုအထောက်အထား (မူရင်း)များဖြင့် ကျွန်ုပ်ထံသို့ လာရောက်ကန့်ကွက်နိုင်ပါသည်။ ထိုသတ်မှတ်ရက်ကျော်လွန်ပါက အရောင်းအဝယ်ကိစ္စကို ဥပဒေနှင့်အညီ ဆက်လက်ဆောင်ရွက်သွားမည်ဖြစ်ကြောင်း အများသိစေရန် ကြေညာအပ်ပါသည်။

လွှဲအပ်ညွှန်ကြားသူ
ဦးမျိုးမြတ်ကျော်သူ
[၁၂/ရပသ(နိုင်)၀၇၄၈၄၆]

လွှဲအပ်ညွှန်ကြားချက်အရ-
ဒေါ်သန္တာအောင်(ခ)ဒေါ်နှင်းပွင့်ဇင် (LL.B)
စဉ်-၁၈၀၃၀ (တရားလွှတ်တော်ရှေ့နေ)
အမှတ်-၂၇/၂၉၊ ဒုတိယထပ်၊ (၃၅)လမ်းအောက်၊
ကျောက်တံတားမြို့နယ်။ ဖုန်း- ၀၉-၂၆၀၄၀၁၀၇၁၊ ၀၉-၆၉၂၇၂၄၇၈၉

"အကြင်လင်မယားအဖြစ်မှ ကွာရှင်းပြတ်စဲပြီးကြောင်း အများသိစေရန်ကြေညာခြင်း"

ဦးဇာနည်လွင် [၁၂/ဥကမ(နိုင်)၂၁၅၂၃၇]နှင့် ဒေါ်နှင်းနွယ်ဝင်း [၁၂/ဒဂမ(နိုင်)၀၃၇၀၅၇]တို့သည် ၂၄-၅-၂၀၂၄ ရက်နေ့တွင် အသိသက်သေများရှေ့မှောက်၌ နှစ်ဦးသဘောတူအကြင်လင်မယားအဖြစ်မှကွာရှင်းပြတ်စဲခြင်းကတိစာချုပ်အား ချုပ်ဆို၍ အကြင်လင်မယားအဖြစ်မှ ကွာရှင်းပြတ်စဲခဲ့ပြီး လက်ထပ်ပွားပစ္စည်းများကိုလည်း ခွဲဝေရယူပြီးဖြစ်ကြောင်း အများသိစေရန် ကြေညာအပ်ပါသည်။

ဦးဇာနည်လွင်၏ လွှဲအပ်ညွှန်ကြားချက်အရ-
ဦးပြည်သာကျော်မိ(LL.B)
(တရားလွှတ်တော်ရှေ့နေ)စဉ်-၁၅၈၃၅
အမှတ်(၅၈)၊ ဒုတိယထပ်၊ မဟာဗန္ဓုလပန်းခြံလမ်း၊
ကျောက်တံတားမြို့နယ်၊ ရန်ကုန်မြို့။
ဖုန်း-၀၉-၄၂၁၀၄၇၄၀၄

အများသိစေရန်ကန့်ကွက်နိုင်ကြောင်းကြော်ငြာ

ရန်ကုန်တိုင်းဒေသကြီး ၊ တောင်ဥက္ကလာပမြို့နယ်၊ (၁၀)ရပ်ကွက်၊ ဇေယျာ(၈)လမ်း ၊ အမှတ်(၃၅၄)ရှိ (၂)ခန်းတွဲ (၆)ထပ်တိုက်၏ ဒုတိယထပ်၊ ၃-လွှာ (တိုက်ကိုမျက်နှာမူလျှင် ဘယ်ဘက်အခန်း)၊ (၁၇ပေx ၅၂ပေ)အကျယ်ရှိ တိုက်ခန်းအား ယခုရောင်းချသူ ဦးစိုးဝင်း(ကန်ထရိုက်တာ)[၁၂/တမန(နိုင်)၀၇၂၇၈၅]က လက်ဝယ်ရရှိပိုင်ဆိုင်ထားပြီး ရောင်းချပိုင်ခွင့်အပြည့်အဝရှိကြောင်း တာဝန်ယူဝန်ခံလျက် ရောင်းချရန်ကမ်းလှမ်းလာသည်ကို ကျွန်ုပ်တို့၏မိတ်ဆွေ ဒေါ်နွယ်နွယ်ဝင်း [၁၄/ဘကလ(နိုင်)၃၂၉၄၀၆]က ဝယ်ယူရန် တိုက်ခန်းတန်ဖိုးငွေတစ်စိတ်တစ်ဒေသအဖြစ် စရန်ငွေတချို့အဝက်ကို ပေးချေထားပြီးဖြစ်ရာ အရောင်းအဝယ်ပြုလုပ်သည်ကို ကန့်ကွက်လိုပါက ယင်းတိုက်ခန်းနှင့်ပတ်သက်၍ အကျိုးခံစားခွင့်များရှိသည်ဟုအဆိုရှိသူ မည်သူမဆို ခိုင်လုံသောစာရွက်စာတမ်း အထောက်အထားမူရင်းများ၊ တရားဝင်မှတ်ပုံတင်စာချုပ်စာတမ်းမူရင်းများ၊ တရားရုံးအမိန့်ဒီကရီမူရင်းများနှင့်တကွ ကျွန်ုပ်တို့ထံသို့ (၁၄)ရက်အတွင်း ကန့်ကွက်နိုင်ပါသည်။ သတ်မှတ်ရက်အတွင်း ကန့်ကွက်မည့်သူမရှိပါက ရုံးလုပ်ငန်းကိစ္စရပ်များကို ဥပဒေနှင့်အညီ အရောင်းအဝယ်ကိစ္စ ပြီးဆုံးအောင် ဆောင်ရွက်သွားမည်ဖြစ်ကြောင်း အများသိစေရန် အသိပေးကြေညာအပ်ပါသည်။

လွှဲအပ်ညွှန်ကြားချက်အရ

ဦးသော်ဇင် LL.B
(စဉ်- ၁၆၇၁၃)
တရားလွှတ်တော်ရှေ့နေ
ဖုန်း-၀၉-၄၃၀၆၄၂၈၁

ဦးငြိမ်းချမ်းထွေး LL.B
(စဉ်- ၁၆၇၄၆)
တရားလွှတ်တော်ရှေ့နေ
ဖုန်း-၀၉-၂၆၀၀၂၉၂၇၂

တိုက်(၄၆)၊ အခန်း(C-3)၊ မဟာမြိုင်အိမ်ရာ၊ (၄၁)တိုးချဲ့ရပ်ကွက်၊
ဒဂုံမြို့သစ်(မြောက်ပိုင်း)မြို့နယ်။

"ကန့်ကွက်နိုင်ကြောင်း အများသိစေရန်ကြေညာခြင်း"

ရန်ကုန်တိုင်းဒေသကြီး၊ ဒဂုံမြို့သစ်(တောင်ပိုင်း)မြို့နယ်၊ မြေတိုင်းရပ်ကွက် အမှတ် (၅၆)၊ စိန်မြရုံချယ် (၃)လမ်း၊ မြေကွက်အမှတ် (၁၁၉၈) ဟုခေါ်တွင်သော ဦးကြည်လှိုင်(ခ)ကြည်လွင် အမည်ပေါက်သည့် ပါမစ်မြေအမျိုးအစား၊ မြေအကျယ် (၄၀x၆၀)ပေအနက်မှ တရားဝင်မခွဲမစိတ်ရသေးသော (ခေါင်းရင်းဘက်အစွန်ဆုံးခြမ်း) မြေအကျယ် (၁၀x၆၀)ပေရှိ ပါမစ်မိတ္တူခြမ်းမြေကွက်နှင့်ယင်းမြေကွက်ပေါ်ရှိ နေအိမ်အပါအဝင် အကျိုးခံစားခွင့်အရပ်ရပ်အားလုံးတို့ကို ဒေါ်စန်းမြင့်[၁၂/သဃက(နိုင်)၁၂၄၂၅၃]မှ အဆက်စပ်စာချုပ်အဆင့်ဆင့်ဖြင့် ဝယ်ယူပိုင်ဆိုင်ပါကြောင်း၊ ရောင်းချပိုင်ခွင့်ရှိကြောင်း၊ အရှုပ်အရှင်းတစ်စုံတစ်ရာမရှိ ကင်းရှင်းပါကြောင်း တာဝန်ယူရောင်းချသဖြင့် ကျွန်ုပ်၏မိတ်ဆွေဖြစ်သူ ဦးစိုးပိုင်[၁၂/ဒဂတ(နိုင်)၀၅၃၇၀၃]က အပြီးအပိုင်ဝယ်ယူရန်အတွက် စရန်ငွေတစ်စိတ်တစ်ဒေသတို့ကို ပေးချေထားပြီးဖြစ်ရာ ကန့်ကွက်လိုသူများရှိပါက ဤကြော်ငြာစာပါသည့်နေ့မှစ၍ (၇)ရက်အတွင်း ကျွန်ုပ်ထံသို့ ခိုင်လုံသောအထောက်အထားစာရွက်စာတမ်းမူရင်းများဖြင့် ဆက်သွယ်၍ ကန့်ကွက်နိုင်ပါသည်။ အကယ်၍ (၇)ရက်ကျော်လွန်သည့်တိုင် ကန့်ကွက်မည့်သူများမရှိပါက ဤအရောင်းအဝယ်ကိစ္စကို ပြီးသည်အထိ ဥပဒေနှင့်အညီ ဆက်လက်ဆောင်ရွက်သွားမည်ဖြစ်ပါကြောင်း အများသိစေရန် အသိပေးကြေညာအပ်ပါသည်။

ညွှန်ကြားသူ
ဦးစိုးပိုင်

ညွှန်ကြားချက်အရ -
ဒေါ်ခင်သူဇာဝင်း (LL.B)
တရားလွှတ်တော်ရှေ့နေ (စဉ်- ၁၆၄၆၀)
အမှတ် (၈၁၈)၊ အောင်သပြေလမ်း၊ (၁၉)ရပ်ကွက်၊
ဒဂုံမြို့သစ်(တောင်ပိုင်း)မြို့နယ်၊ ရန်ကုန်တိုင်းဒေသကြီး။
ဖုန်း- ၀၉-၂၅၆၃၂၂၀၉၁

ကန့်ကွက်နိုင်ပါကြောင်း

ရန်ကုန်မြို့၊ ဗဟန်းမြို့နယ်၊ မြေတိုင်းရပ်ကွက်အမှတ်- ၃၆.K၊ မြေကွက်အမှတ်- ၁၁၁.P / ၁.B၁.B၊ ဧရိယာ (၀.၀၉၃)ဧက၊ မြေအမျိုးအစား- မြေပိုင်မြေ နှင့် ယင်းမြေပေါ်ရှိ အမှတ် (၅၄/က)၊ အင်းယားမြိုင်လမ်း၊ ရွှေတောင်ကြား (၂)ရပ်ကွက်၊ ဗဟန်းမြို့နယ်၊ ရန်ကုန်မြို့ဟုခေါ်တွင်သော မြေကွက်နှင့် အကျိုးခံစားခွင့်အရပ်ရပ်တို့၏ မြို့မြေစာရင်းအမည်ပေါက်ပိုင်ရှင် ဒေါ်သန်းသန်းနွယ် [၁၂/ပဘတ(နိုင်)၀၀၅၀၈၂]က မိမိတစ်ဦးတည်းလက်ဝယ်ထားရှိပိုင်ဆိုင်၍ လွှဲပြောင်းရောင်းချပိုင်ခွင့်ရှိကြောင်း ဝန်ခံပြောဆိုသဖြင့် ကျွန်ုပ်မိတ်ဆွေက ဝယ်ယူရန် နှစ်ဖက်သဘောတူညီထားသည့် ရောင်းဖိုးငွေအနက် စရန်ငွေတစ်စိတ်တစ်ဒေသ ပေးချေထားပြီးဖြစ်ပါ၍ အကျိုးသက်ဆိုင်ခွင့်ရှိသူ မည်သူမဆို ခိုင်လုံသောစာရွက်စာတမ်းအထောက်အထားမူရင်းများနှင့် တကွ လူကိုယ်တိုင် ကျွန်ုပ်ထံသို့ (၇)ရက်အတွင်း ကန့်ကွက်အရေးဆိုနိုင်ပါသည်။ ကန့်ကွက်ခြင်းမရှိပါက ဥပဒေနှင့်အညီ အရောင်းအဝယ် ဆက်လက်ပြုလုပ်သွားမည်ဖြစ်ကြောင်း သိစေအပ်ပါသည်။

လွှဲအပ်ညွှန်ကြားချက်အရ
ဦးသန့်ဇော်
တရားလွှတ်တော်ရှေ့နေ (စဉ်-၇၃၄၁)
အမှတ် (၄၆)၊ ပထမထပ် (ဝဲ)၊ မဟာဗန္ဓုလပန်းခြံလမ်း၊
ကျောက်တံတားမြို့နယ်၊ ရန်ကုန်မြို့။

"ကန့်ကွက်နိုင်ကြောင်း အများသိစေရန်ကြေညာခြင်း"

ရန်ကုန်တိုင်းဒေသကြီး၊ သာကေတမြို့နယ်၊ (၄)မြောက်ရပ်ကွက်၊ မြို့မ(၁၅)လမ်း၊ အမှတ် (၁၄၁/ခ)၊ ဒုတိယထပ် (၃)လွှာ၊ အကျယ်အဝန်း (၁၈ပေx ၅၀ပေ)ရှိ တိုက်ခန်းနှင့်တကွ ယင်းတိုက်ခန်းအတွင်းရှိ လူသုံးကုန်ပစ္စည်းများအပါအဝင် အကျိုးခံစားခွင့်အရပ်ရပ်တို့တွင် အမွေဆိုင်၊ အပေါင်အနှံ၊ အရှုပ်အရှင်းတစ်စုံတစ်ရာမျှမရှိကြောင်းနှင့် တရားဝင်ပိုင်ဆိုင်ရောင်းချပိုင်ခွင့်ရှိသူဖြစ်ကြောင်း ဝန်ခံကတိပြုသူ ဦးဇော်ဇော်ဌေး [၁၂/ပဇတ(နိုင်)၀၀၆၁၅၅]ထံမှ ကျွန်ုပ်မိတ်ဆွေမှ အပြီးအပိုင်ဝယ်ယူရန်အတွက် စရန်ငွေတစ်စိတ်တစ်ဒေသကို ပေးချေထားပြီး ဖြစ်ပါသည်။

အဆိုပါ အရောင်းအဝယ်နှင့်ပတ်သက်၍ အကျိုးသက်ဆိုင်သဖြင့် ကန့်ကွက်လိုသူများရှိပါက ဤကြော်ငြာပါသည့်နေ့မှစ၍ (၇)ရက်အတွင်း တိကျခိုင်လုံသော သက်သေအထောက်အထား စာရွက်စာတမ်းမူရင်းများနှင့်တကွ ကျွန်ုပ်ထံသို့ လာရောက်ကန့်ကွက်နိုင်ပါသည်။ သတ်မှတ်ရက်အတွင်း ကန့်ကွက်ခြင်းမရှိပါက အထက်ဖော်ပြပါ ရောင်းဝယ်မှုကို ဥပဒေနှင့်အညီ ပြီးဆုံးအောင် ဆက်လက်ဆောင်ရွက်သွားမည်ဖြစ်ကြောင်း အများသိစေရန် ကြေညာအပ်ပါသည်။

လွှဲအပ်ညွှန်ကြားချက်အရ
ဒေါ်နှင်းမြတ်ဆွေ (LL.B, D.I.P.L) အထက်တန်းရှေ့နေ (စဉ်-၅၀၁၀၃)
အမှတ်(၂/၁)၊ မြေညီ၊ သီရိမင်္ဂလာလမ်း၊ အောင်ချမ်းသာရပ်ကွက်၊
စမ်းချောင်းမြို့နယ်၊ ရန်ကုန်တိုင်းဒေသကြီး။
Ph: 09-784272907, 09-960660602

အများသိစေရန်ကြော်ငြာခြင်း

ရန်ကုန်တိုင်းဒေသကြီး၊ ဒေါပုံမြို့နယ်၊ ကြည်စုရပ်ကွက်၊ ကျောင်းလမ်း (၁)လမ်း၊ အမှတ်(၆၂) နေထိုင်သူများ ဖြစ်သည့် ဒေါ်သန်းရီ [၁၂/ဒပန(နိုင်)၀၁၃၅၁၄]၊ ဒေါ်အုန်းရီ [၁၂/ဒပန(နိုင်)၀၁၃၁၀၀]၊ ဒေါ်တင်တင်လှ [၁၂/ဒပန(နိုင်)၀၀၇၈၆၁]တို့၏ လွှဲအပ်ညွှန်ကြားချက်အရ အောက်ပါအတိုင်းကြော်ငြာအပ်ပါသည်-

၁။ ကျွန်ုပ်၏မိတ်ဆွေတို့သည် ၎င်းတို့နေထိုင်ပိုင်ဆိုင်သည့် ရန်ကုန်တိုင်းဒေသကြီး၊ ဒေါပုံမြို့နယ်၊ ကြည်စုရပ်ကွက်၊ ကျောင်းလမ်း(၁)လမ်း၊ အမှတ်(၆၂) မြေပေါ်တွင် ကန်ထရိုက်တိုက်ဆောက်လုပ်ရန်အတွက် Good Asia King Construction Co.,Ltd မှ ပိုင်ရှင် ဒေါ်တင်တင်မိုး [၆/ထဝန(နိုင်)၀၉၈၇၉၀]နှင့် (၂၀-၅-၂၀၂၂)ခုနှစ်တွင် "Good Asia King Construction Co.,Ltd (၆)ထပ် RC ဆောက်လုပ်ရန်အတွက် မြေရှင်/အိမ်ရှင်နှင့် ကန်ထရိုက်တာတို့ နှစ်ဦးသဘောတူကတိစာချုပ်"ချုပ်ဆို၍ ကန်ထရိုက်တာ ဒေါ်တင်တင်မိုးနှင့် ကန်ထရိုက်ဆောက်လုပ်ရန် အပ်နှံခဲ့ပါသည်။

၂။ Good Asia King Construction Co.,Ltd မှ ပိုင်ရှင် ဒေါ်တင်တင်မိုးသည် နှစ်ဦးသဘောတူစာချုပ်ချုပ်ပြီးသည့်နေ့မှစ၍ (၁၄)လအတွင်း အဆောက်အဦအား ပြီးစီးအောင်ဆောက်လုပ်မည်ဖြစ်ကြောင်းနှင့် ဆောက်လုပ်မှုမပြီးစီးခဲ့သည်ရှိသော် ကျွန်ုပ်၏မိတ်ဆွေတို့အား တစ်လလျှင် နစ်နာကြေး ငွေကျပ်နှစ်သိန်း ပေးအပ်မည်ဟု စာချုပ်တွင် ဝန်ခံကတိပြု၍ ချုပ်ဆိုခဲ့သော်လည်း ယနေ့ချိန်ထိ ဒေါ်တင်တင်မိုးမှသော်လည်းကောင်း၊ ဒေါ်တင်တင်မိုး၏ အမွေစား အမွေခံများမှသော်လည်းကောင်း၊ ၎င်းညွှန်ကြားထားသူမှသော်လည်းကောင်း၊ ၎င်း၏ကိုယ်စားလှယ်မှသော်လည်းကောင်း ယနေ့ချိန်ထိ အဆောက်အဦအား စာချုပ်ပါအတိုင်း ကျွန်ုပ်၏မိတ်ဆွေများထံသို့ အပ်နှံနိုင်ခဲ့ခြင်းမရှိပါ။ နစ်နာကြေးငွေလည်း ပေးဆောင်ခဲ့ခြင်းမရှိပါ။ ကျွန်ုပ်၏ မိတ်ဆွေများဘက်မှ အကြောင်းကြားဆက်သွယ်သော်လည်း ၎င်းတို့ဘက်မှ ပြန်လည်ဆက်သွယ်ခြင်းမရှိခဲ့ပါ။ သို့ဖြစ်၍ ကျွန်ုပ်၏မိတ်ဆွေတို့မှ ကန်ထရိုက်တာ ဒေါ်တင်တင်မိုးနှင့် အဆောက်အဦဆောက်လုပ်ရန် ဆန္ဒမရှိတော့သဖြင့် အဆောက်အဦမဆောက်လုပ်တော့ပါကြောင်း၊ ကန်ထရိုက်တာ ဒေါ်တင်တင်မိုးနှင့် ချုပ်ဆိုထားသော ပဋိညာဉ်စာချုပ်မှာ သတ်မှတ်ထားသောအချိန်ကာလ ကျော်လွန်နေပြီဖြစ်ပါသဖြင့် ၎င်းစာချုပ်မှာ ပျက်ပြယ်ကြောင်း အများသိစေရန်နှင့် ကန်ထရိုက်တာ ဒေါ်တင်တင်မိုးမှ ကြိုတင်ရောင်းချထားသော တိုက်ခန်းများနှင့်ပတ်သက်၍ မိမိကိုယ်တိုင် တာဝန်ယူဖြေရှင်းရမည်ဖြစ်ပြီး ကျွန်ုပ်၏မိတ်ဆွေတို့တွင် လုံးဝ(လုံးဝ) တာဝန်မရှိကြောင်း၊ ပတ်သက်သက်ဆိုင်ခြင်းမရှိကြောင်း အများသိစေရန် ကြော်ငြာအပ်ပါသည်။

လွှဲအပ်ညွှန်ကြားချက်အရ-
ဒေါ်ဝင့်ထက်ထက်စံ(LL.B)
တရားလွှတ်တော်ရှေ့နေ(စဉ်-၁၈၅၅၃)
အမှတ်-၂၉၅၊ စံပြလမ်း၊ ကြည်စုရပ်ကွက်၊ ဒေါပုံမြို့နယ်။
Ph: 09-43067035

အများသိစေရန် ကန့်ကွက်နိုင်ကြောင်းကြော်ငြာချက်

ရန်ကုန်တိုင်းဒေသကြီး၊ အလုံမြို့နယ်၊ စော/မြောက်ရပ်ကွက်၊ ငုဝါလမ်း၊ အိမ်အမှတ်(၂၀၅)၊ (၂)ခန်းတွဲ၊ (၈)ထပ်တိုက်ရှိ မြေညီထပ်၊ ခေါင်းရင်းခန်း(အေ) အကျယ်အဝန်း (၁၂ ½'x ၅၀')ရှိ တိုက်ခန်းကို ရောင်းချသူများဖြစ်ကြသော ဒေါ်မြင့်ရီ[၁၂/အလန(နိုင်)၀၂၉၁၈၇]၊ ဦးချမ်းဝေလင်း[၁၂/အလန(နိုင်)၀၄၀၁၇၈] ဆိုသူတို့ထံမှ ဝယ်ယူရန် ကျွန်ုပ်၏မိတ်ဆွေက စရန်ငွေအချို့ ပေးချေခဲ့ပြီးဖြစ်ပါသည်။ တိုက်ခန်းအရောင်းအဝယ်နှင့်ပတ်သက်၍ ကန့်ကွက်လိုပါလျှင် အထောက်အထားခိုင်လုံစွာဖြင့် သတင်းစာကြော်ငြာပါရှိသည့်နေ့ရက်မှ (၇)ရက်အတွင်း ကန့်ကွက်နိုင်ပါသည်။ သတ်မှတ်ရက်ကျော်လွန်ပါက အရောင်းအဝယ်ကိစ္စအရပ်ရပ်အားလုံးကို ဆက်လက်ဆောင်ရွက်သွားမည်ဖြစ်ကြောင်း အများသိစေရန် ကြေညာအပ်ပါသည်။

ဝယ်ယူသူ၏ညွှန်ကြားချက်အရ

ဒေါ်ခင်သန္တာဝင်း
အထက်တန်းရှေ့နေ(စဉ်-၅၂၂၉၅)
B.A(History),PGDL,(Dip in English)

ဦးစိုးအောင်
တရားလွှတ်တော်ရှေ့နေ (စဉ်-၆၉၁၄)
B.A,R.L,D.B.L,B.D.S

အမှတ်(၁၆၀)၊ ငုဝါလမ်း၊ ဌာနာရပ်ကွက်၊ အလုံမြို့နယ်၊ ရန်ကုန်တိုင်းဒေသကြီး။
ဖုန်း- ၀၁-၂၂၃၇၉၆၊ ၀၉-၄၄၃၀၀၂၆၀၇၊ ၀၉-၂၅၄၀၆၁၄၆၉

ရွှေပြည်သာမြို့နယ်
မြေကွက်များ
အထူးဝယ်လိုသည်။
09-5139064

မွေးသက္ကရာဇ်အမှန်

ရန်ကုန်တိုင်းဒေသကြီး၊ တောင်ဒဂုံမြို့နယ်၊ သုံးခွရပ်ကွက်နေ (ဘ) ဦးကျော်မိုး၏သမီး ဒေါ်သဇင်မိုး [၁၂/သဃက(နိုင်)၁၄၃၅၆၄]၏ မွေးသက္ကရာဇ်အမှန်မှာ ၃-၅-၁၉၈၃ ဖြစ်ပါကြောင်း။

ပျောက်ဆုံးကြောင်း

ကျွန်တော် မောင်အောင်ဇော်ဇော် [၁၂/သခန (နိုင်) ၁၃၄၄၁၃]၏ နိုင်ငံကူးလက်မှတ်စာအုပ် ပျောက်ဆုံးသွားပါသဖြင့် တွေ့ရှိပါက အကြောင်းကြားပေးပါရန်။

ဖုန်း-၀၉-၄၂၁၁၈၀၇၅၂

"ပြင်ဆင်ဖတ်ရှုပါရန်"

(၂၅-၃-၂၀၂၄)ရက်နေ့ ကြေးမုံသတင်းစာ၏ စာမျက်နှာ ကြော်ငြာ-(၃၁) **ဒေါ်စန္ဒာမြင့် (တရားလွှတ်တော်ရှေ့နေ)**၏ ကန့်ကွက်နိုင်ကြောင်းကြေညာချက်တွင် **ဒေါ်သူသူစိုးလွင်**၏ မှတ်ပုံတင်အမှတ် **[၁၃/သကန(နိုင်)၁၅၃၁၀၆]** အစား **[၁၃/တကန(နိုင်)၁၅၃၁၀၆]**ဟု အမှန်ဖတ်ရှုပါရန်။

"ကန့်ကွက်နိုင်ကြောင်း အများသိစေရန်ကြေညာခြင်း"

ရန်ကုန်တိုင်းဒေသကြီး၊ ပုဇွန်တောင်မြို့နယ်၊ (၇)ရပ်ကွက်၊ ဦးရွှေဂွန်းလမ်းတို၊ အမှတ်- ၃၃၊ (၆)လွှာ (တိုက်ကိုမျက်နှာမူလျှင် ဘယ်ဘက်ခြမ်း) အကျယ်အဝန်း (၁၅ပေx ၅၀ပေ)ရှိ တိုက်ခန်းနှင့် အကျိုးခံစားခွင့်အရပ်ရပ်အားလုံးတို့ကို လက်ဝယ်ရှိ ပိုင်ဆိုင်ရောင်းချပိုင်ခွင့်ရှိသူ **ဦးမြတ်သူဟိန်း [၁၂/ကတတ(နိုင်)၀၃၀၄၁၄]**ထံမှ ကျွန်ုပ်မိတ်ဆွေဖြစ်သူက အပြီးအပိုင် ဝယ်ယူရန် စရန်ငွေတစ်စိတ်တစ်ပိုင်း ပေးချေထားပြီးဖြစ်၍ ကန့်ကွက်လိုပါက ဤကြော်ငြာပါသည့်ရက်မှ (၇)ရက်အတွင်း ခိုင်လုံသောပိုင်ဆိုင်မှုစာရွက်စာတမ်း အထောက်အထားမူရင်းများနှင့်တကွ ကျွန်ုပ်ထံသို့ ကိုယ်တိုင်လာရောက်ကန့်ကွက်နိုင်ပါသည်။ သတ်မှတ်ရက်ကျော်လွန်ပါက အရောင်းအဝယ်ပြုလုပ်ခြင်းကို ဥပဒေနှင့်အညီပြီးဆုံးအောင် ဆက်လက်ဆောင်ရွက်သွားမည်ဖြစ်ကြောင်း အများသိစေရန် ကြေညာအပ်ပါသည်။

လွှဲအပ်ညွှန်ကြားချက်အရ-
ဒေါ်စန္ဒာမြင့် (LL.B)
တရားလွှတ်တော်ရှေ့နေ (စဉ်-၁၇၅၂၈)
အမှတ်(၁၅)၊ ဦးဝိစ္စာလမ်း၊ (၇)ရပ်ကွက်၊ ပုဇွန်တောင်မြို့နယ်။
ဖုန်း- ၀၉-၇၈၇၂၀၀၆၀၄၊ ၀၉-၉၆၆၂၈၅၉၃၉

"ကန့်ကွက်နိုင်ကြောင်း အများသိစေရန်ကြေညာခြင်း"

ရန်ကုန်တိုင်းဒေသကြီး၊ မြောက်ဥက္ကလာပမြို့နယ်၊ ရွှေပေါက်ကံမြို့သစ်၊ ဗိုလ်ရာညွှန့်လမ်း၊ မြေတိုင်းရပ်ကွက်အမှတ် (၁၀)၊ မြေကွက်အမှတ်(၃၈၇)၊ အကျယ်အဝန်း (၄၀ပေx ၆၀ပေ) ပါမစ်မြေကွက်ကြီး အနက်မှ တရားဝင်မခွဲမစိတ်ရသေးသော အကျယ်အဝန်း (၂၀ပေx ၆၀ပေ)၊ မြေကွက်၏ (ခေါင်းရင်းခြမ်း) ပါမစ်မြေကွက်နှင့် ယင်းမြေကွက်ပေါ်ရှိ အကျိုးခံစားခွင့်အရပ်ရပ်အားလုံးတို့ကို **မြို့ရွာနှင့်အိုးအိမ်ဖွံ့ဖြိုးရေးဦးစီးဌာန**တွင် **ဒေါ်ခင်ညွှန့်[၁၄/ပသန(နိုင်)၂၀၀၅၈၉]**အမည်ပေါက်ပြီး အရပ်စာချုပ်အဆက်ဆက်ဖြင့် တရားဝင်ဝယ်ယူလက်ရှိထားပိုင်ဆိုင်သူ **ဒေါ်နှင်းဝတ်မှုံဖြိုး[၁၂/ဥကမ(နိုင်)၁၉၂၇၇၀]**ထံမှ ကျွန်ုပ်၏မိတ်ဆွေဖြစ်သူက အပြီးအပိုင်ဝယ်ယူရန် စရန်ငွေတစ်စိတ်တစ်ဒေသ ပေးချေထားပြီးဖြစ်၍ ယင်းတိုက်ခန်းအား အရောင်းအဝယ်ပြုခြင်းကို ကန့်ကွက်လိုပါက မည်သူမဆို ပိုင်ဆိုင်မှုစာရွက်စာတမ်း အထောက်အထားမူရင်းများနှင့်တကွ ကျွန်ုပ်ထံသို့ ယနေ့မှစ၍ (၇)ရက်အတွင်း ကိုယ်တိုင်လာရောက်ကန့်ကွက်နိုင်ပါသည်။ သတ်မှတ်ရက်ကျော်လွန်ပါက အရောင်းအဝယ်ပြုလုပ်ခြင်းကို ဥပဒေနှင့်အညီ ပြီးဆုံးအောင် ဆက်လက်ဆောင်ရွက်သွားမည်ဖြစ်ကြောင်း အများသိစေရန် ကြေညာအပ်ပါသည်။

လွှဲအပ်ညွှန်ကြားချက်အရ-
ဒေါ်စန္ဒာမြင့် (LL.B) တရားလွှတ်တော်ရှေ့နေ (စဉ်-၁၇၅၂၈)
အမှတ်(၁၅)၊ ဦးဝိစ္စာလမ်း၊ (၇)ရပ်ကွက်၊ ပုဇွန်တောင်မြို့နယ်။
ဖုန်း- ၀၉-၇၈၇၂၀၀၆၀၄၊ ၀၉-၉၆၆၂၈၅၉၃၉

(၂၃-၅-၂၀၂၄)နေ့စွဲပါ ကြေးမုံသတင်းစာ၌ Wholesome Myanmar Limited ၏ မန်နေဂျင်းဒါရိုက်တာဖြစ်သူ ဦးကျော်ဇင်လင်း(ခ)ဦးသူရိန်မြင့်အောင် [၁၂/ဗဟန(နိုင်)၀၉၅၂၃၈]၏ လွှဲအပ်ညွှန်ကြားချက်အရ ဒေါ်မြင့်သူလှိုင်(ခ)ဒေါ်မြင့်မြတ်ချို (တရားလွှတ်တော်ရှေ့နေ)၊ ဒေါ်မေထက်အောင်၊ ဒေါ်နန်းသီတာထွန်း(အထက်တန်းရှေ့နေများ)တို့၏ အများသိစေရန်အသိပေးကြေညာခြင်းအပေါ် ပြန်လည်ရှင်းလင်းကြေညာခြင်း

ကျွန်ုပ်၏မိတ်ဆွေဖြစ်သော အမှတ်(၈၇)၊ မြယမုံအိမ်ရာ၊ (၂၆)ရပ်ကွက်၊ ဒဂုံမြို့သစ်(တောင်ပိုင်း)မြို့နယ်တွင် နေထိုင်သော မြင့်မိုရ်ရွှေတောင်ကုမ္ပဏီလီမိတက်၏ ဒါရိုက်တာဖြစ်သူ ဒေါ်ခွာညိုထူး [၁၂/စခန(နိုင်)၀၇၃၈၀၂]၏ လွှဲအပ်ညွှန်ကြားချက်အရ အထက်ပါအကြောင်းအရာနှင့်ပတ်သက်၍ အောက်ပါအတိုင်းပြန်လည်ရှင်းလင်း ကြေညာအပ်ပါသည်-

ဒေါ်မြင့်သူလှိုင်(ခ)ဒေါ်မြင့်မြတ်ချို(တရားလွှတ်တော်ရှေ့နေ)၊ ဒေါ်မေထက်အောင်၊ ဒေါ်နန်းသီတာထွန်း(အထက်တန်းရှေ့နေများ)၏ ကြေညာချက်တွင် "ဒေါ်ခွာညိုထူး [၁၂/စခန(နိုင်)၀၇၃၈၀၂] ကိုင်ဆောင်သူသည် ကုမ္ပဏီ၏သတင်းအချက်အလက်များပါဝင်သည့် ကုမ္ပဏီပိုင် Dell Latitude 3410 Intel Core i3 (10th Generation) Model အမျိုးအစား - အနက်ရောင်ကွန်ပျူတာကို လုပ်ငန်းလိုအပ်ချက်အရ အသုံးပြုရန်အတွက် ခေတ္တပေးအပ်ထားရန် တောင်းဆိုသဖြင့်"ဟု ကြော်ငြာထားသော်လည်း အထက်ဖော်ပြပါ Dell Latitude 3410 Intel Core i3 (10th Generation) Model ကွန်ပျူတာအား ကျွန်ုပ်မိတ်ဆွေမှ ခေတ္တပေးအပ်ရန် တောင်းဆို၍ရယူခဲ့ခြင်းမရှိပါ။ အဆိုပါ လက်တော့ကွန်ပျူတာ (၁)လုံး၊ (၁) ROTARY အမျိုးအစား သော့(၄)လုံးတပ် နာရီတစ်လုံး၊ (၂) ရုရှားနိုင်ငံထုတ် နာရီ(၁)လုံး၊ သော့(၈)ချောင်းပါ (သော့တစ်တွဲ)တို့မှာ ဒေါ်ခွာညိုထူး၏ မော်တော်ယာဉ်ပေါ်တွင် ဦးကျော်ဇင်လင်း(ခ) ဦးသူရိန်မြင့်အောင်မှ ကျန်ရစ်ခဲ့ခြင်းသာဖြစ်ပါသည်။

အဆိုပါ မေ့ကျန်ပစ္စည်းများနှင့်ပတ်သက်၍ (၁၈-၅-၂၀၂၄)ရက်နေ့ Wholesome Myanmar ကုမ္ပဏီ၏ ဝန်ထမ်းဖြစ်သူ ဦးမောင်မောင်အောင်မှ လာရောက်ယူဆောင်ရာတွင် ပစ္စည်းများလက်ခံရရှိကြောင်း လက်မှတ်ရေးထိုးခိုင်းသည်ကို လက်မှတ်ရေးထိုးခြင်းမရှိ၊ မေ့ကျန်ပစ္စည်းများအား ယူဆောင်ခြင်းမရှိ ပြန်သွားခဲ့ကြောင်း ကျွန်ုပ်မိတ်ဆွေတွင် CCTV မှတ်တမ်းများရှိသဖြင့် လူကြီးမင်းတို့မှ မမှန်မကန်ကြေညာခြင်းဖြစ်၍ ကျွန်ုပ်မိတ်ဆွေ၏ ဂုဏ်သိက္ခာအား များစွာကျဆင်းစေပါသည်။

အဆိုပါကွန်ပျူတာအား ကျွန်ုပ်မိတ်ဆွေမှ အသုံးပြုခြင်းမရှိပါကြောင်းနှင့် ဦးကျော်ဇင်လင်း(ခ) ဦးသူရိန်မြင့်အောင် မေ့ကျန်ရစ်ခဲ့သော လက်တော့ကွန်ပျူတာ၊ နာရီ(၂)လုံး၊ သော့တွဲတစ်စုံတို့အား ဦးကျော်ဇင်လင်း(ခ) ဦးသူရိန်မြင့်အောင်နှင့်ပတ်သက်သော မည်သူမဆို ကျွန်ုပ်မိတ်ဆွေထံ လက်ခံရရှိကြောင်း လက်မှတ်ရေးထိုး၍ လာရောက်ယူဆောင်နိုင်ပါသည်။

ကျွန်ုပ်မိတ်ဆွေသည် Wholesome Myanmar Limited ၏ ဒါရိုက်တာအဖွဲ့မှ နုတ်ထွက်ရန် သက်ဆိုင်ရာရုံးဌာနများတွင် ဆောင်ရွက်လျက်ရှိပါသည်။ Wholesome Myanmar Limited နှင့်ပတ်သက်၍ ပြဿနာတစ်စုံတစ်ရာ ပေါ်ပေါက်လာပါကလည်း ကျွန်ုပ်မိတ်ဆွေ ဒေါ်ခွာညိုထူးနှင့် သက်ဆိုင်ခြင်းမရှိပါကြောင်းနှင့် ဦးကျော်ဇင်လင်း(ခ)ဦးသူရိန်မြင့်အောင်၏ လွှဲအပ်ညွှန်ကြားချက်အရ ဒေါ်မြင့်သူလှိုင်(ခ)ဒေါ်မြင့်မြတ်ချို (တရားလွှတ်တော်ရှေ့နေ)၊ ဒေါ်မေထက်အောင်၊ ဒေါ်နန်းသီတာထွန်း(အထက်တန်းရှေ့နေများ)၏ အများသိစေရန် အသိပေးကြေညာချက်အား (၇)ရက်အတွင်း ပြန်လည်ရုပ်သိမ်းကြောင်း သတင်းစာတွင်ကြော်ငြာပြန်လည်ထည့်သွင်းပေးရန် ကြေညာချက်နှင့်အတူ တုံ့ပြန်ကြေညာအပ်ပါသည်။

လွှဲအပ်ညွှန်ကြားချက်အရ -
ဦးသူရအောင်
တရားလွှတ်တော်ရှေ့နေ(စဉ်-၁၁၃၃၂/၁၆)
အမှတ်(၉၇)၊ (ပ)ထပ်၊ (၃၈)လမ်း၊ ကျောက်တံတားမြို့နယ်၊ ရန်ကုန်မြို့။ ဖုန်း - ၀၉ - ၄၃၀၄၃၃၇၉

ကန့်ကွက်နိုင်ကြောင်း အများသိစေရန်ကြော်ငြာခြင်း

ရန်ကုန်တိုင်းဒေသကြီး၊ လှိုင်မြို့နယ်၊ ၁၆-ရပ်ကွက်၊ မာလာမြိုင်(၇)လမ်း၊ တိုက်အမှတ်-၈၁၊ (၄)လွှာ၊ ဒုတိယထပ်ဟုခေါ်တွင်သော (တိုက်ခန်း)ကို လက်ရှိလက်ဝယ်ပိုင်ဆိုင်ထားပြီး အရောင်းအဝယ်ပြုလုပ်ပိုင်ခွင့်ရှိကြောင်း ဝန်ခံကတိပြုသူ ဦးအောင်မြတ်တိုး [၁၂/အစန(နိုင်)၀၃၀၀၈၃]ထံမှ ကျွန်ုပ်၏မိတ်ဆွေဖြစ်သူ ဒေါ်ရီရီစံ[၅/ဖပန(နိုင်)၀၀၁၈၅၈]က အပြီးအပိုင်ဝယ်ယူရန်အတွက် စရန်ငွေပေးချေထားပြီးဖြစ်ပါသည်။ အဆိုပါတိုက်ခန်းနှင့်ပတ်သက်ပြီး ကန့်ကွက်ရန်ရှိပါက မည်သူမဆို ကျွန်ုပ်ထံသို့ ဤသတင်းစာပါသည့်နေ့မှ (၁၄)ရက်အတွင်း အထောက်အထားအပြည့်အစုံဖြင့် လာရောက်ကန့်ကွက်နိုင်ပါသည်။ သတ်မှတ်ရက်အတွင်း ကန့်ကွက်သူမရှိပါက အရောင်းအဝယ်ကို ဥပဒေနှင့်အညီ ဆက်လက်ဆောင်ရွက်သွားမည်ဖြစ်ကြောင်း အသိပေးကြေညာအပ်ပါသည်။

လွှဲအပ်ညွှန်ကြားချက်အရ-
ဒေါ်ခင်မေသက်(LL.B) တရားလွှတ်တော်ရှေ့နေ (စဉ်-၁၁၃၆၁)
အမှတ်-၉/၁၁၊ ၁၀၃-H၊ ပထမထပ်၊ (၃၆)လမ်း၊
ကျောက်တံတားမြို့နယ်၊ ရန်ကုန်တိုင်းဒေသကြီး။
ဖုန်း-၀၉-၄၂၀၁၄၂၆၉၇၊ ၀၉-၄၀၁၇၅၃၅၄၇

ကန့်ကွက်နိုင်ကြောင်းကြေညာချက်

ရန်ကုန်တိုင်းဒေသကြီး၊ တောင်ဥက္ကလာပမြို့နယ်၊ ဂ/ရပ်ကွက်၊ ရာဇသူရလမ်း၊ အမှတ်(၁၁၀ရ)မြေပေါ်တွင်တည်ရှိသော (၂)ခန်းတွဲ (၈)ထပ်တိုက်အဆောက်အဦ၏ (၄-လွှာ)၊ ခြေရင်းဘက်အခြမ်း၊ အကျယ်အဝန်း (၁၇ပေ×၅၄ပေ) တိုက်ခန်းနှင့် အကျိုးခံစားခွင့်အရပ်ရပ်တို့အား အရပ်ကတိစာချုပ်အရ ဝယ်ယူပိုင်ဆိုင်ခဲ့သူ ဦးကျော်ကျော်ဇင်(၁၂/မရက(နိုင်)၀၆၉၉၆၅)က လွှဲပြောင်းရောင်းချပိုင်ခွင့်ရှိကြောင်း ဝန်ခံပြောဆိုသဖြင့် ကျွန်ုပ်၏မိတ်ဆွေကဝယ်ယူရန် စရံငွေ တစ်စိတ်တစ်ဒေသပေးချေထားပြီးဖြစ်ပါသည်။ အရောင်းအဝယ်အား ကန့်ကွက်လိုပါက ကျွန်ုပ်ထံသို့ စာရွက်စာတမ်းမူရင်းများနှင့်တကွ ယနေ့မှစ၍ (၇)ရက်အတွင်း လာရောက်ကန့်ကွက်နိုင်ပါသည်။ ထိုသတ်မှတ်ရက် ကျော်လွန်ပါက အရောင်းအဝယ်အား ဥပဒေနှင့်အညီ ဆက်လက် ဆောင်ရွက်သွားမည်ဖြစ်ပါကြောင်း အများသိစေရန်ကြေညာအပ်ပါသည်။

လွှဲအပ်ညွှန်ကြားချက်အရ
ဒေါ်ကေသီဖြိုးကျော် (LL.B, D.B.L, D.M.L)
တရားလွှတ်တော်ရှေ့နေ (စဉ် - ၁၁၁၇၈)
အမှတ်(၅၄)၊ မင်္ဂလာသီရိလမ်း၊ မြို့သစ်ရပ်ကွက်၊ ဒေါပုံမြို့နယ်၊
ရန်ကုန်တိုင်းဒေသကြီး။ ဖုန်း - ၀၉ ၄၂၄၁၆၈၉၈၉၊ ၀၉ ၇၈၀၄၆၈၆၃၆

ကန့်ကွက်နိုင်ပါကြောင်းကြော်ငြာ

ရန်ကုန်မြို့၊ မြောက်ဥက္ကလာပမြို့နယ်၊ ရွှေပေါက်ကံမြို့သစ်၊ မြေတိုင်းရပ်ကွက်အမှတ်(၁၇)၊ တောင်ငူလမ်း၊ မြေကွက်အမှတ်(၄၀၅)၊ (အလျား ၄၀ ပေ x အနံ ၆၀ ပေ)၊ နှစ်(၆၀)မြေငှားစာချုပ်မြေကွက်နှင့် မြေကွက်ပေါ်ရှိ နေအိမ်အဆောက်အဦအပါအဝင် အကျိုးခံစားခွင့်အရပ်ရပ်အားလုံးတို့ကို ဦးသိန်းထွန်း [၇/သဝတ(နိုင်)၀၆၄၅၇၄]က တရားဝင်အမည်ပေါက်ပိုင်ဆိုင်ထားပြီး လွှဲပြောင်းရောင်းချပိုင်ခွင့်ရှိကြောင်း ဝန်ခံကတိပြုသည့်အတွက် ကျွန်ုပ်တို့၏မိတ်ဆွေမှ အပြီးအပိုင်ဝယ်ယူရန် စရန်ငွေပေးချေထားပြီးဖြစ်ပါသည်။ ၎င်းမြေကွက်နှင့် နေအိမ်အရောင်းအဝယ်အား ကန့်ကွက်လိုပါက အကျိုးသက်ဆိုင်ခွင့်ရှိသူ မည်သူမဆို ခိုင်လုံသောအထောက်အထား၊ စာချုပ်စာတမ်းမူရင်းများဖြင့် ကျွန်ုပ်တို့ထံသို့ ကြော်ငြာပါသည့်နေ့မှစ၍ (၇)ရက်အတွင်း လာရောက်ကန့်ကွက်နိုင်ပါသည်။ သတ်မှတ်ရက်ကျော်လွန်ပါက အရောင်းအဝယ်ကို ဥပဒေနှင့်အညီ ပြီးဆုံးသည့်တိုင်အောင် ဆက်လက်ဆောင်ရွက်သွားမည်ဖြစ်ကြောင်း အများသိစေရန် ကြေညာအပ်ပါသည်။

လွှဲအပ်ညွှန်ကြားချက်အရ-
ဦးသိန်းဟန် (LL.B, DBL)
တရားလွှတ်တော်ရှေ့နေ (စဉ်-၁၄၄၃၁)

ဒေါ်အိရွှေစင် (LL.B, DBL, DIL)	**ဦးရဲမျိုးမင်းကျော် (LL.B, DBL, DIL)**
တရားလွှတ်တော်ရှေ့နေ	**တရားလွှတ်တော်ရှေ့နေ**
(စဉ်-၁၆၇၁၇)	**(စဉ်-၁၈၉၀၀)**

ရုံးခန်း-အမှတ်(၄၉၃)၊ ဝေဘာဂီလမ်း၊ (၌)ရပ်ကွက်၊
မြောက်ဥက္ကလာပမြို့နယ်၊ ရန်ကုန်မြို့။
ဖုန်း-၀၉-၄၅၁၆၁၄၁၉၅၊ ၀၉-၇၆၉၀၈၆၉၄၁

ဒီကရီကိုအတည်ပြုလုပ်ရန်အမိန့်မထုတ်သင့်ကြောင်း ထုချေစေရန်အကြောင်းကြားစာ
(တရားမကျင့်ထုံးကိုဥပဒေအမိန့် - ၂၁၊ နည်း - ၂၂)
ကမာရွတ်ခရိုင်တရားရုံးတော်၌
၂၀၂၃ ခုနှစ်၊ တရားမကြီးမှုအမှတ်-၇၂ နှင့် ဆက်နွှယ်သည့် ၂၀၂၄ ခုနှစ်၊ တရားမဇာရီမှုအမှတ် - ၁၂

(ယခင်) မြန်မာ့မွေးမြူရေးနှင့် ရေလုပ်ငန်းဖွံ့ဖြိုးရေးဘဏ်လီမိတက် (ယခု) ကမ္ဘောဇရတနာဘဏ်(အများနှင့်သက်ဆိုင်သောကုမ္ပဏီလီမိတက်) (ဘဏ်ကိုယ်စား ဦးဇော်ဇော်ဦး)	နှင့်	၁။ ဒေါ်ဝင်းစန္ဒာကျော် ၂။ ဦးထွန်းအံ့ကျော် ၃။ ဦးတင်သိန်းလူ ၄။ ဦးအောင်ဇော်လူ
ဒီကရီအနိုင်ရသူ		တရားရှုံးများ

ရန်ကုန်တိုင်းဒေသကြီး၊ ကြည့်မြင်တိုင်မြို့နယ်၊ ပန်းလှိုင်အိမ်ရာ၊ ဟုန်းလမ်း၊ အမှတ်(ဒီ/၁၄ အေ) နေ တရားရှုံးများဖြစ်သော ၁။ ဒေါ်ဝင်းစန္ဒာကျော်၊ ၂။ ဦးထွန်းအံ့ကျော်၊ ၃။ ဦးတင်သိန်းလူ၊ ၄။ ဦးအောင်ဇော်လူ (ယခုနေရပ်လိပ်စာမသိသူများ) သိစေရမည်။

၂၀၂၃ ခုနှစ်၊ တရားမကြီးမှုအမှတ်-၇၂ တွင် ကျရှိသည့်ဒီကရီကို အတည်ပြုလုပ်ရန် ဤရုံးတော်တွင် တရားနိုင်က လျှောက်ထားသည်ဖြစ်၍၊ မည်သည့်အကြောင်းကြောင့် အတည်ပြုလုပ်စေရန် အမိန့်ကိုမထုတ်သင့်ကြောင်း အကြောင်းတစ်ခုခုရှိလျှင် ပြ၍ချေဆိုရန် သင်ကိုယ်တိုင်ဖြစ်စေ၊ ရုံးတော်အမိန့်အရရှေ့နေဖြင့်ဖြစ်စေ၊ အကြောင်းပြချေဆိုနိုင်သူ အခွင့်ရကိုယ်စားလှယ်ဖြင့်ဖြစ်စေ၊ **၂၀၂၄ ခုနှစ်၊ ဇွန်လ ၁၇ ရက်၊ (၁၃၈၆ ခုနှစ်၊ နယုန်လဆန်း ၁၁ ရက်) နေ့ မွန်းမတည့်မီ ၁၀ နာရီအချိန်တွင်** ဤရုံးတော်ရှေ့ လာရောက်စေ။

၂၀၂၄ ခုနှစ်၊ မေလ ၂၄ ရက်နေ့တွင် ဤရုံးတော်တံဆိပ်ရိုက်နှိပ်၍ ကျွန်ုပ်လက်မှတ်ရေးထိုးထုတ်ပေးလိုက်သည်။

(ဝါဝါလွင်)
တွဲဖက်ခရိုင်တရားသူကြီး(၂)
ကမာရွတ်ခရိုင်တရားရုံး

ပြည်ထဲရေးဝန်ကြီးဌာန
ကချင်ပြည်နယ်အထွေထွေအုပ်ချုပ်ရေးဦးစီးဌာန
မြစ်ကြီးနားမြို့
အိတ်ဖွင့်တင်ဒါခေါ်ယူခြင်း

၁။ ကချင်ပြည်နယ် အထွေထွေအုပ်ချုပ်ရေးဦးစီးဌာန၏ ၂၀၂၄-၂၀၂၅ ဘဏ္ဍာရေးနှစ် ငွေလုံးငွေရင်းရန်ပုံငွေ ကျပ် (၂၀၀) သိန်းအထက်ဖြင့် ဆောင်ရွက်မည့် အောက်ဖော်ပြပါလုပ်ငန်းများအား သတ်မှတ်ဘဏ္ဍာရေးနှစ်အတွင်း အချိန်မီပြီးစီးရန်အတွက် မြန်မာနိုင်ငံသားလုပ်ငန်းရှင်များအား (မြန်မာ)ကျပ်ငွေဖြင့် အိတ်ဖွင့်တင်ဒါတင်သွင်းရန် ခေါ်ယူအပ်ပါသည်-

Lot-1 ပြည်နယ်ရုံးဝန်ထမ်းအိမ်ရာ (၄)ခန်းတွဲ(၄)ထပ် (၆၁'-၆" x ၅၁') RC (၁)လုံးဆောက်လုပ်ခြင်း
Lot-2 ချီဖွေခရိုင်၊ အရာထမ်းအိမ်ရာ (၂)ခန်းတွဲ(၃)ထပ် (၇၈'x၃၆') RC (၁)လုံး ဆောက်လုပ်ခြင်း
Lot-3 တနိုင်းခရိုင်၊ အရာထမ်းအိမ်ရာ (၂)ခန်းတွဲ(၃)ထပ် (၇၈' x ၃၆') RC (၁)လုံး ဆောက်လုပ်ခြင်း

၂။ တင်ဒါပုံစံလျှောက်လွှာများကို အောက်ပါအတိုင်း ဆောင်ရွက်သွားပါမည်-

(က)	တင်ဒါလျှောက်လွှာ ရောင်းချပေးမည့်ရက်	- (၂၈-၅-၂၀၂၄) မှ (၁၀-၆-၂၀၂၄) ထိ
(ခ)	တင်ဒါလျှောက်လွှာနောက်ဆုံး တင်သွင်းရမည့်ရက်	- (၁၀-၆-၂၀၂၄) ရက်နေ့၊ (၁၆:၃၀) နာရီအချိန်
(ဂ)	တင်ဒါတင်သွင်းရမည့်နေရာ	- ဌာနခွဲ(၁)၊ ဌာနစု(၁)၊ ဘဏ္ဍာရေးနှင့် ငွေစာရင်းဌာန၊ ကချင်ပြည်နယ်အထွေထွေအုပ်ချုပ်ရေးဦးစီးဌာန

၃။ အသေးစိတ်သိရှိလိုပါက ကချင်ပြည်နယ်အထွေထွေအုပ်ချုပ်ရေးဦးစီးဌာနရုံး (၀၇၄-၂၅၂၂၆၆၅)သို့ ရုံးချိန်အတွင်း ဆက်သွယ်စုံစမ်းနိုင်ပါသည်။

တင်ဒါလက်ခံရေးနှင့် စိစစ်ရေးကော်မတီ
ကချင်ပြည်နယ်အထွေထွေအုပ်ချုပ်ရေးဦးစီးဌာန
မြစ်ကြီးနားမြို့

ကန့်ကွက်နိုင်ကြောင်း အများသိစေရန်ကြေညာခြင်း

ရန်ကုန်တိုင်းဒေသကြီး၊ သာကေတမြို့နယ်၊ ၁/အနော်မာရပ်ကွက်၊ အနော်မာ(၁၅)လမ်း/အနောက်၊ မြေတိုင်းရပ်ကွက်အမှတ်(၁)၊ မြေကွက်အမှတ်-၆၂၉/ခ၊ မြေအကျယ်အဝန်း (၂၀ ပေ x ၅၀ ပေ)၊ ပေါ်တွင်ဆောက်လုပ်ထားသော (RC Hall Type) (၆)ထပ်တိုက်၏ စတုတ္ထထပ် (၅-လွှာ)၊ (အလျား ၁၉ ပေ x အနံ ၄၇) ပေရှိ တိုက်ခန်းနှင့် ယင်းတိုက်ခန်း၏ အကျိုးခံစားခွင့်အရပ်ရပ်အားလုံးတို့ကို လက်ရှိထားပိုင်ဆိုင်၍ တရားဝင်လွှဲပြောင်းရောင်းချခွင့်ရှိသူ ဦးသိန်းနိုင် [၇/တငန(နိုင်)၁၁၂၁၄၅] ထံမှ ကျွန်ုပ်၏မိတ်ဆွေက ဝယ်ယူရန်အတွက် တိုက်ခန်းတန်ဖိုး၏ တစ်စိတ်တစ်ဒေသအား ပေးချေထားပြီးဖြစ်ပါသည်။ ကန့်ကွက်လိုသူများရှိပါက ခိုင်လုံသော တရားဝင်စာရွက်စာတမ်းမူရင်းများနှင့်တကွ ကျွန်ုပ်ထံသို့ ဤကြေညာပါသည့်နေ့မှစ၍ (၇)ရက်အတွင်း လာရောက် ကန့်ကွက်နိုင်ပါကြောင်းနှင့် ကန့်ကွက်မည့်သူမရှိပါက ဥပဒေနှင့်အညီ အရောင်းအဝယ်အား ဆက်လက်ဆောင်ရွက်သွားမည်ဖြစ်ကြောင်း အများသိစေရန် ကြေညာအပ်ပါသည်။

လွှဲအပ်ညွှန်ကြားချက်အရ -

ဦးစိုင်းပြည့်ဖြိုးဝေ (LL.B)	**ဒေါ်ချိုသဥ္ဇာအေး (LL.B)**
(စဉ်-၄၂၉၈၀)	**(စဉ်-၄၅၇၉၆)**

အထက်တန်းရှေ့နေများ
ရုံး-အမှတ်-၂၂၅(ပထပ်)၊ ၃၅-လမ်း (အထက်)၊ (၃)ရပ်ကွက်၊
ကျောက်တံတားမြို့နယ်၊ ရန်ကုန်မြို့။
ဖုန်း-၀၉-၄၃၁၃၃၉၉၄၊ ၀၉-၄၄၀၇၂၈၂၈၄

ကန့်ကွက်နိုင်ကြောင်း ကြော်ငြာခြင်း

ရန်ကုန်တိုင်းဒေသကြီး၊ အင်းစိန်မြို့နယ်၊ မြေတိုင်းရပ်ကွက်အမှတ်-7-E၊ လူနေရပ်ကွက်အမှတ်-နံ့သာကုန်း၊ မြေကွက်အမှတ်-၁/ထ၊ အလျား (၇၀) ပေ x အနံ (၅၀) ပေ၊ ဧရိယာ (၀.၀၅၇) ဧကရှိ မြေပိုင်မြေအမျိုးအစားမြေကွက်နှင့် ယင်းမြေကွက်ပေါ်ရှိ အကျိုးခံစားခွင့်အရပ်ရပ်အားလုံးတို့ကို လက်ရှိအကျိုးခံစားလျက်ရှိပြီး ရောင်းချပိုင်ခွင့်ရှိကြောင်း ဝန်ခံကတိပြုသူ ဒေါ်လှရင်[၁၂/အစန(နိုင်)၀၂၆၈၈၄] ကိုင်ဆောင်သူထံမှ အပြီးအပိုင်ဝယ်ယူရန် ကျွန်ုပ်မိတ်ဆွေက စရန်ငွေတစ်စိတ်တစ်ဒေသကို ပေးချေထားပြီးဖြစ်ပါ၍ ကန့်ကွက်လိုသူများရှိပါက ဤကြော်ငြာပါသည့်နေ့မှ (၁၄)ရက်အတွင်း တိကျခိုင်လုံသော စာရွက်စာတမ်း(မူရင်း)များနှင့်တကွ ကျွန်ုပ်ထံ လာရောက်ကန့်ကွက်နိုင်ပါသည်။ သတ်မှတ်ရက်ကျော်လွန်သည်အထိ ကန့်ကွက်မည့်သူမရှိပါက အရောင်းအဝယ်ကိစ္စကို ဥပဒေနှင့်အညီ ပြီးစီးသည်အထိ ဆက်လက်ဆောင်ရွက်သွားမည်ဖြစ်ကြောင်း အများသိစေရန် ကြော်ငြာအပ်ပါသည်။

လွှဲအပ်ညွှန်ကြားချက်အရ
ဦးစောကော်ဒို (LL.B)
တရားလွှတ်တော်ရှေ့နေ (စဉ်-၁၂၆၁၃)
အမှတ်-၂၁၄၊ က/၃လမ်း၊ မြို့သစ်(က+ခ)ရပ်ကွက်၊ အင်းစိန်မြို့နယ်။
ဖုန်း-၀၉-၂၅၂၀၆၇၅၄၀၊ ၀၉-၇၅၇၆၉၂၂၅၆

ကန့်ကွက်နိုင်ကြောင်း ကြော်ငြာခြင်း

ရန်ကုန်တိုင်းဒေသကြီး၊ အင်းစိန်မြို့နယ်၊ မြေတိုင်းရပ်ကွက်အမှတ်-မြို့သစ်(ခ)၊ မြေကွက်အမှတ်-၁၁၂/က ဟုခေါ်တွင်သော အမှတ်(၁၂၇)၊ ခ-၅ လမ်း၊ မြို့သစ်(က+ခ)ရပ်ကွက်၊ အလျား (၆၀) ပေ x အနံ (၂၀) ပေ၊ ဧရိယာ(၀.၀၂၇)ဧကရှိ နှစ်(၆၀) ဂရန်မြေအမျိုးအစားမြေကွက်နှင့် ယင်းမြေကွက်ပေါ်ရှိ အကျိုးခံစားခွင့်အရပ်ရပ်အားလုံးတို့ကို အမည်ပေါက်ပိုင်ဆိုင်ပြီး ရောင်းချပိုင်ခွင့်ရှိသူ THANA PALAN [၁၂/အစန(ပြု)၀၀၀၇၄၁] ကိုင်ဆောင်သူထံမှ အပြီးအပိုင်ဝယ်ယူရန် ကျွန်ုပ်မိတ်ဆွေက စရန်ငွေတစ်စိတ်တစ်ဒေသကို ပေးချေထားပြီးဖြစ်ပါ၍ ကန့်ကွက်လိုသူများရှိပါက ဤကြော်ငြာပါသည့်နေ့မှ (၁၄)ရက်အတွင်း တိကျခိုင်လုံသော စာရွက်စာတမ်း(မူရင်း)များနှင့်တကွ ကျွန်ုပ်ထံ လာရောက်ကန့်ကွက်နိုင်ပါသည်။ သတ်မှတ်ရက်ကျော်လွန်သည်အထိ ကန့်ကွက်မည့်သူမရှိပါက အရောင်းအဝယ်ကိစ္စကို ဥပဒေနှင့်အညီ ပြီးစီးသည်အထိ ဆက်လက်ဆောင်ရွက်သွားမည်ဖြစ်ကြောင်း အများသိစေရန် ကြော်ငြာအပ်ပါသည်။

လွှဲအပ်ညွှန်ကြားချက်အရ
ဦးစောကော်ဒို (LL.B)
တရားလွှတ်တော်ရှေ့နေ (စဉ်-၁၂၆၁၃)
အမှတ်-၂၁၄၊ က/၃လမ်း၊ မြို့သစ်(က+ခ)ရပ်ကွက်၊ အင်းစိန်မြို့နယ်။
ဖုန်း-၀၉-၂၅၂၀၆၇၅၄၀၊ ၀၉-၇၅၇၆၉၂၂၅၆

ကန့်ကွက်နိုင်ပါကြောင်းနှင့်အများသိစေရန်ကြေညာခြင်း

ရန်ကုန်တိုင်းဒေသကြီး၊ သာကေတမြို့နယ်၊ မြေတိုင်းရပ်ကွက်အမှတ်-(၉)၊ လူနေရပ်ကွက်အမှတ်(၉)၊ မြေကွက်အမှတ်-(၁၂၂၀/က)၊ အလျား(၂၀)ပေ×အနံ(၆၀)ပေ၊ ဧရိယာ(၁၂၀၀)စတုရန်းပေ၊ ဦးလှမြင့်(၁၂/သကတ(နိုင်)၀၈၇၀၉၆)အမည်ပေါက်၊ မြေအမျိုးအစား-နှစ်(၆၀) မြေငှားဂရန်မြေကွက်တည်ရှိသည့် ရန်ကုန်တိုင်းဒေသကြီး၊ သာကေတမြို့နယ်၊ (၉)ရပ်ကွက်၊ စိန်ရတနာလမ်း၊ မြေကွက်အမှတ်(၁၂၂၀/က)၊ အိမ်အမှတ်(၁၂၂၀/က)ဟုခေါ်တွင်သောမြေကွက်၊ အဆောက်အအုံနှင့်အကျိုးခံစားခွင့်အရပ်ရပ်တို့အား ကွယ်လွန်သူ ဦးလှမြင့်၏ သားနှင့်သမီးဖြစ်သော (၁) ဒေါ်သန်းသန်းဆွေ (၁၂/ခရန(နိုင်)၀၀၅၇၀၄) (၂) ဦးခင်ဇော်(၁၂/ဥကမ(နိုင်)၁၀၄၈၇၃)တို့မှ လက်ရှိထားပိုင်ဆိုင်လျက် အရှုပ်အရှင်းကင်းရှင်း၍ လွှဲပြောင်းရောင်းချပိုင်ခွင့်ရှိကြောင်း ဝန်ခံကတိပြုသဖြင့် ၎င်းတို့ထံမှ ကျွန်ုပ်တို့၏မိတ်ဆွေကအပြီးအပိုင် ဝယ်ယူရန်အလို့ငှာ ရောင်းဖိုးငွေ၏တစ်စိတ်တစ်ဒေသကို ပေးချေထားပြီးဖြစ်ပါသည်။

အဆိုပါအရောင်းအဝယ်နှင့်ပတ်သက်၍ ကန့်ကွက်လိုသူများရှိပါက ခိုင်လုံသောပိုင်ဆိုင်မှုစာရွက်စာတမ်း အထောက်အထားမူရင်းများနှင့်တကွ ဤကြေညာချက်ပါသည့်နေ့မှစ၍ (၁၄)ရက်အတွင်း ကျွန်ုပ်တို့ထံသို့ လူကိုယ်တိုင်လာရောက်ကန့်ကွက်နိုင်ပါသည်။ သတ်မှတ်ရက်အတွင်း ကန့်ကွက်မှုမရှိပါက အရောင်းအဝယ်ကိုဥပဒေနှင့်အညီ ဆက်လက်ဆောင်ရွက်သွားမည်ဖြစ်ကြောင်းအများသိစေရန် ကြေညာအပ်ပါသည်။

လွှဲအပ်ချက်အရ-

ဦးအောင်မြင်သန့်(LL.B, D.B.L, D.M.L)	**ဒေါ်အေးသန့်ဇင်(LL.B,. LL.M)**
တရားလွှတ်တော်ရှေ့နေ(စဉ်-၈၂၁၈)	တရားလွှတ်တော်ရှေ့နေ(စဉ်-၉၄၄၆)

တိုက်အမှတ်(၈၈)၊ အခန်း(၂၀၁)၊ ရတနာပုံ(၁)လမ်း၊ ၁၀/မြောက်ရပ်ကွက်၊ သာကေတမြို့နယ်၊ ရန်ကုန်တိုင်းဒေသကြီး။
ဖုန်း-၀၉-၄၄၈၀၀၇၇၃၇၊ ၀၉-၇၉၅၃၅၃၄၇၅၊ ၀၉-၄၃၀၉၀၀၃၄

ကန့်ကွက်နိုင်ပါကြောင်းနှင့်အများသိစေရန်ကြေညာခြင်း

ရန်ကုန်တိုင်းဒေသကြီး၊ သာကေတမြို့နယ်၊ မြေတိုင်းရပ်ကွက်အမှတ်-(၇)၊ လူနေရပ်ကွက်အမှတ်(၇)၊ မြေကွက်အမှတ်-(၆၂၃/ခ)၊ အလျား(၂၀)ပေ×အနံ(၆၀)ပေ၊ ဧရိယာ(၁၂၀၀)စတုရန်းပေ၊ ဦးသန်းညွှန့်(WKA-၀၆၉၀၅၂)အမည်ပေါက်၊ မြေအမျိုးအစား-နှစ်(၆၀) မြေငှားဂရန်မြေကွက်တည်ရှိသည့် ရန်ကုန်တိုင်းဒေသကြီး၊ သာကေတမြို့နယ်၊ (၇)အနောက်ရပ်ကွက်၊ အောင်ချမ်းသာ(၄)လမ်း၊ အိမ်အမှတ်(၆၂၃/ခ)၊ အလျား(၂၀)ပေ×အနံ(၆၀)ပေရှိသည့်အနက် တရားဝင်မခွဲမစိတ်ရသေးသော အလျား(၁၀)ပေ×အနံ(၆၀)ပေဟုခေါ်တွင်သောမြေကွက်၊ အဆောက်အအုံနှင့်အကျိုးခံစားခွင့်အရပ်ရပ်တို့အား အရပ်ကတိစာချုပ်အဆက်ဆက်နှင့် (၃၁-၁၀-၂၀၁၃)ရက်စွဲပါ "အိမ်ခြံမြေနှစ်ဦး သဘောတူ အရောင်းအဝယ်ကတိစာချုပ်"အရ ဒေါ်သင်းသင်းထွန်း (၁၂/သကတ(နိုင်)၀၀၇၁၄၁)မှ ဝယ်ယူလက်ရှိထားပိုင်ဆိုင်လျက် အရှုပ်အရှင်းကင်းရှင်း၍ လွှဲပြောင်းရောင်းချပိုင်ခွင့်ရှိကြောင်း ဝန်ခံကတိပြုသဖြင့် ၎င်းထံမှ ကျွန်ုပ်တို့၏မိတ်ဆွေကအပြီးအပိုင် ဝယ်ယူရန်အလို့ငှာ ရောင်းဖိုးငွေ၏တစ်စိတ်တစ်ဒေသကို ပေးချေထားပြီးဖြစ်ပါသည်။

အဆိုပါအရောင်းအဝယ်နှင့်ပတ်သက်၍ ကန့်ကွက်လိုသူများရှိပါက ခိုင်လုံသောပိုင်ဆိုင်မှုစာရွက်စာတမ်း အထောက်အထားမူရင်းများနှင့်တကွ ဤကြေညာချက်ပါသည့်နေ့မှစ၍ (၁၄)ရက်အတွင်း ကျွန်ုပ်တို့ထံသို့ လူကိုယ်တိုင်လာရောက်ကန့်ကွက်နိုင်ပါသည်။ သတ်မှတ်ရက်အတွင်း ကန့်ကွက်မှုမရှိပါက အရောင်းအဝယ်ကိုဥပဒေနှင့်အညီ ဆက်လက်ဆောင်ရွက်သွားမည်ဖြစ်ကြောင်းအများသိစေရန် ကြေညာအပ်ပါသည်။

လွှဲအပ်ချက်အရ-

ဦးအောင်မြင်သန့်(LL.B, D.B.L, D.M.L)	**ဒေါ်အေးသန့်ဇင်(LL.B, LL.M)**
တရားလွှတ်တော်ရှေ့နေ(စဉ်-၈၂၁၈)	တရားလွှတ်တော်ရှေ့နေ(စဉ်-၉၄၄၆)

အမှတ်(၁၉)၊ ပထမထပ်၊ ဂန္ဓမာလမ်း၊ (၆)ရပ်ကွက်၊ ပုဇွန်တောင်မြို့နယ်၊ ရန်ကုန်တိုင်းဒေသကြီး။
ဖုန်း-၀၉-၄၃၀၉၀၀၃၄ ၊ ၀၉-၄၄၈၀၀၇၇၃၇

ကန့်ကွက်နိုင်ကြောင်း အများသိစေရန်ကြေညာခြင်း

ရန်ကုန်တိုင်းဒေသကြီး၊ ဗိုလ်တထောင်မြို့နယ်၊ (၁၀)ရပ်ကွက်၊ ၄၇-လမ်း(အထက်)၊ အမှတ်-၁၃၅ (၇-လွှာ/ယာဘက်) တိုက်ခန်းနှင့်တကွ အကျိုးခံစားခွင့်အရပ်ရပ်ကို ယင်းတိုက်ခန်း၏ လက်ရှိပိုင်ရှင် ဒေါ်မိုးသီးမာယာ [၁၃/လရန(နိုင်)၁၀၁၂၉၄]ထံမှ ကျွန်ုပ်၏မိတ်ဆွေက ရောင်းဖိုးငွေ၏ တစ်စိတ်တစ်ဒေသကို ပေးချေပြီး တိုက်ခန်းအရောင်းအဝယ်(စရန်ငွေပေး) နှစ်ဦးသဘောတူကတိစာချုပ် ချုပ်ဆို၍ ဝယ်ယူထားပါသည်။ အဆိုပါတိုက်ခန်းနှင့်ပတ်သက်ပြီး ကန့်ကွက်လိုပါက ပိုင်ရေးဆိုင်ခွင့် စာချုပ်စာတမ်းအထောက်အထား ခိုင်လုံပြည့်စုံစွာဖြင့် ဤကြော်ငြာပါသည့်နေ့ရက်မှ (၇)ရက်အတွင်း ကျွန်ုပ်ထံ လာရောက်တင်ပြ၍ ကန့်ကွက်နိုင်ပါသည်။ သတ်မှတ်ရက်ကျော်လွန်၍ ကန့်ကွက်မှုတစ်စုံတစ်ရာမရှိပါက အရောင်းအဝယ်ကိစ္စကို ပြီးပြတ်အောင် ဆက်လက်ဆောင်ရွက်သွားမည်ဖြစ်ကြောင်း အများသိစေရန် ကြေညာအပ်ပါသည်။

လွှဲအပ်ညွှန်ကြားချက်အရ-
ဒေါ်အေးမြတ်မွန် အထက်တန်းရှေ့နေ (စဉ်-၅၅၈၄၂)
ဖုန်း-၀၉-၉၅၆၂၆၄၇၈၆
အမှတ်(၁၂၈)၊ မြယာကုန်းလမ်းတို၊ တောင်ညွှန့်ကြီးရပ်ကွက်၊ မင်္ဂလာတောင်ညွှန့်မြို့နယ်၊ ရန်ကုန်တိုင်းဒေသကြီး။

ကန့်ကွက်နိုင်ပါကြောင်း အများသိစေရန်ကြေညာခြင်း

ရန်ကုန်တိုင်းဒေသကြီး၊ ဒဂုံမြို့သစ်(တောင်ပိုင်း)မြို့နယ်၊ မြေတိုင်းရပ်ကွက်အမှတ်-၁၀၅၊ ငုရွှေဝါလမ်း၊ မြေကွက်အမှတ်(၈၉/ခ) ဟုခေါ်တွင်သော အကျယ်အဝန်း (၂၀ x ၆၀)ပေရှိ ဒေါ်မဲတူအမည်ပေါက် ပါမစ်မြေကွက်နှင့် မြေပေါ်မြေအောက် အကျိုးခံစားခွင့်အရပ်ရပ်အားလုံးအား ဒေါ်ဇင်မာ [၇/နတလ(နိုင်)၁၂၈၂၁၈] ကိုင်ဆောင်သူသည်အရပ်ကတိဆက်စပ်စာချုပ်များဖြင့် ပိုင်ဆိုင်ဝယ်ယူကာ မိမိသာလျှင် တရားဝင်လက်ရောက်ရယူ ပိုင်ဆိုင်ထားပြီး ရောင်းချခွင့်ရှိကြောင်း၊ အရှုပ်အရှင်းကင်းရှင်းကြောင်း ဝန်ခံကတိပြုလျက် ကျွန်ုပ်မိတ်ဆွေဖြစ်သူ ဒေါ်ဝတ်ရည်ကျော် [၁၄/ဝခမ(နိုင်)၁၅၀၈၅၆] ထံသို့ ရောင်းချရန်ကမ်းလှမ်းရာ ကျွန်ုပ်မိတ်ဆွေမှ ဝယ်ယူရန် သဘောတူညီပြီး စရန်ငွေတစ်စိတ်တစ်ဒေသကို ပေးချေထားပြီးဖြစ်ပါသည်။ အဆိုပါ အိမ်ခြံမြေအရောင်းအဝယ်ကိစ္စနှင့်ပတ်သက်၍ ကန့်ကွက်လိုသူများရှိပါက စာရွက်စာတမ်း(မူရင်း)အထောက်အထား စုံလင်စွာဖြင့် ယခုကြော်ငြာပါသည့်နေ့မှစ၍ (၁၄)ရက်အတွင်း ကျွန်ုပ်ထံ လာရောက်ကန့်ကွက်နိုင်ပါကြောင်းနှင့် အဆိုပါနေ့ရက်ကျော်လွန်ပါက ကျွန်ုပ်မိတ်ဆွေဘက်မှ အရောင်းအဝယ်ကိစ္စကို ဥပဒေနှင့်အညီ ဆက်လက်ဆောင်ရွက်သွားမည် ဖြစ်ပါကြောင်း အများသိစေရန်ကြေညာအပ်ပါသည်။

လွှဲအပ်ညွှန်ကြားသူ -	**လွှဲအပ်ညွှန်ကြားချက်အရ**
ဒေါ်ဝတ်ရည်ကျော်	**ဒေါ်ဖြူဝေဝေအောင် (LL.B, D.B.L)**
[၁၄/ဝခမ(နိုင်)၁၅၀၈၅၆]	**တရားလွှတ်တော်ရှေ့နေ (စဉ်-၁၈၂၅၀)**
	အင်းစိန်စုပေါင်းရုံးဝင်း၊ အင်းစိန်မြို့နယ်၊ရန်ကုန်မြို့။
	ဖုန်း-၀၉-၇၇၇၂၉၁၇၇၅၊ ၀၉-၄၅၂၄၁၆၃၀၉

ကန့်ကွက်နိုင်ပါသည်

ရန်ကုန်တိုင်းဒေသကြီး၊ စမ်းချောင်းမြို့နယ်၊ သံတံတားရပ်ကွက်၊ ဗဟိုလမ်း (ဖေယျဝတီလမ်း)၊ တိုက်အမှတ်(၃၅)၊ (၂) ခန်းတွဲ၊ (၇)ထပ်တိုက်၏ ပဉ္စမထပ်၊ (၆-လွှာ/B)၊ (ခြေရင်းခန်း)၊ အကျယ်အဝန်း (၁၂½ x ၅၀) ပေရှိ တိုက်ခန်းတစ်ခန်းနှင့် ကိုယ်ပိုင် ရေ+မီး အပါအဝင် အကျိုးခံစားခွင့်များအားလုံးကို ဝယ်ယူရန် လက်ရှိတရားဝင်ပိုင်ရှင်ဖြစ်သူ ဒေါ်ဇူလိုင်မွန် [၄/ပလဝ(နိုင်)၀၃၃၄၈၃]သို့ ကျွန်ုပ်တို့၏မိတ်ဆွေမှ စရန်ငွေပေးချေထားပြီးဖြစ်ပါသည်။ စရန်ငွေပေးချေထားခြင်းနှင့်ပတ်သက်၍ မည်သူမဆို ကန့်ကွက်လိုပါက ခိုင်လုံသောအထောက်အထား စာချုပ်စာတမ်း(မူရင်း)များနှင့် ယနေ့မှစ၍ (၇)ရက်အတွင်း ကျွန်ုပ်တို့ထံ လာရောက်ကန့်ကွက်နိုင်ပါသည်။

ကန့်ကွက်မည့်သူမရှိပါက အထက်ဖော်ပြပါတိုက်ခန်းကို တရားဝင်နည်းလမ်းတကျ အရောင်းအဝယ်စာချုပ် ဆက်လက်ချုပ်ဆို၍ ဝယ်ယူသွားမည်ဖြစ်ပါကြောင်း အများသိစေရန် ကြေညာအပ်ပါသည်။

ညွှန်ကြားချက်အရ

ဒေါ်အေးမြင့်ရီ	**ဦးသိန်းညွှန့်**
BSc,DA, HGP, R.L, DBL, DML, DIL	**BA, HGP, R.L, DBL, DML, DIL**
တရားလွှတ်တော်ရှေ့နေ (စဉ်-၁၃၁၇၃)	**တရားလွှတ်တော်ရှေ့နေ (စဉ်-၃၅၆၁)**
ဖုန်း-၀၉-၄၂၈၇၇၀၈၂၀	**ဖုန်း-၀၉-၅၀၅၃၁၀၇**

အမှတ်-၁၄၂၊ ပထမထပ်၊ ၃၉-လမ်း(အောက်)၊ ကျောက်တံတားမြို့နယ်၊ ရန်ကုန်မြို့။

ကန့်ကွက်နိုင်ကြောင်းကြေညာချက်

ရန်ကုန်မြို့၊ ဒဂုံမြို့သစ်(မြောက်ပိုင်း)မြို့နယ်၊ မြေတိုင်းရပ်ကွက်အမှတ်-၄၁၊ စိန်ပန်းမြိုင်လမ်း၊ မြေကွက်အမှတ်-၈၅၂၊ ဧရိယာ(၀.၀၅၅)ဧက၊ (၄၀ ပေ x ၆၀ ပေ) အကျယ်အဝန်းရှိ နှစ်(၆၀)ဂရန်မြေကွက်မှာ ရန်ကုန်မြို့တော်စည်ပင်သာယာရေးကော်မတီ၊ မြို့ပြမြေစီမံခန့်ခွဲမှုဌာနရှိ မြို့မြေစာရင်းတွင် ဒေါ်အေးမင်းဦး [၁၂/သကတ(နိုင်)၁၈၃၃၉၆] အမည်ဖြင့် မှတ်သားတည်ရှိပါသည်။ ဖော်ပြပါမြေကွက်နှင့် ယင်းမြေကွက်ပေါ်ရှိ ပျဉ်ထောင်နေအိမ်(၂)လုံးအပါအဝင် အကျိုးခံစားခွင့်အရပ်ရပ်တို့အား ဒေါ်အေးမင်းဦးက မိမိအမည်ပေါက်ပိုင်ဆိုင်ကာ လက်ဝယ်ထား ရှိကြောင်း၊ အမွေဆိုင်၊ အပေါင်အနှံ၊ အရှုပ်အရှင်းကင်းရှင်းကြောင်းနှင့် လွတ်လပ်စွာ လွှဲပြောင်းရောင်းချပိုင်ခွင့်ရှိကြောင်း ဝန်ခံကတိပြုလျက် ကျွန်ုပ်၏မိတ်ဆွေထံသို့ အပြီးအပိုင် လွှဲပြောင်းရောင်းချရန် စကားကမ်းလှမ်းရာ ကျွန်ုပ်၏မိတ်ဆွေက အပြီးအပိုင်ဝယ်ယူရန်အတွက် အရောင်းအဝယ်ပြုသည့် တန်ဖိုးငွေ၏ တစ်စိတ်တစ်ဒေသကို စရန်ငွေအဖြစ် ပေးချေထားပြီးဖြစ်ပါသည်။ ကန့်ကွက်လိုသူရှိပါက ဤကြေညာချက်ပါသည့်နေ့မှ (၇)ရက်အတွင်း ကျွန်ုပ်ထံ ခိုင်လုံသောစာရွက်စာတမ်း အထောက်အထား(မူရင်း)များနှင့်တကွ ကန့်ကွက်နိုင်ကြောင်းနှင့် သတ်မှတ်ရက်ကျော်လွန်ပါက အရောင်းအဝယ်ကိစ္စကို ဥပဒေနှင့်အညီ ဆက်လက်ဆောင်ရွက်သွားမည်ဖြစ်ကြောင်း အများသိစေရန် ကြေညာအပ်ပါသည်။

လွှဲအပ်ညွှန်ကြားချက်အရ –
ဒေါ်လဲ့လဲ့ဝင်း (LL.B, D.B.L, D.I.L, D.M.L)
တရားလွှတ်တော်ရှေ့နေ (စဉ်-၁၄၁၃၂)
အမှတ်-၁၆၇ (မြေညီထပ်)၊ ၃၈-လမ်း (အလယ်)၊ ၆-ရပ်ကွက်၊
ကျောက်တံတားမြို့နယ်၊ ရန်ကုန်တိုင်းဒေသကြီး။
ဖုန်း-၀၉-၅၁၄၃၂၃၂၊ ၀၉-၇၉၈၅၉၅၅၀၅

ရန်ကုန်တိုင်းဒေသကြီး၊ မရမ်းကုန်းမြို့နယ်၊ မြေတိုင်းရပ်ကွက်အမှတ်-၂၆/ သမိုင်း၊ မြေကွက်အမှတ်- ၄၇/ဗ^၁၅ ၊ ဦးဘကြော် အမည်ပေါက် မြေပိုင်မြေ ၃(ခ)ရပြီး မြေ (၂.၂၀၂) ဧကကို တရားဝင်ပိုင်ဆိုင်ကြောင်း အများသိစေရန်ကြေညာချက်

အထက်ခေါင်းစဉ်ပါမြေ (၂.၂၀၂) ဧကကို ဦးအိုက်လင်း [၁၃/တကန(နိုင်)၀၂၄၉၈၈] နှင့် ဒေါ်သဒ္ဒါဦးလှိုင် [၁၂/ကမရ(နိုင်)၀၅၆၈၆၅] တို့ အမည်ပူးတွဲ၍ မှတ်ပုံတင်အရောင်းအဝယ်စာချုပ်အမှတ်-၄၈၈၉/၂၀၁၁ ဖြင့် တရားဝင်ဝယ်ယူပိုင်ဆိုင်ထားပါသည်။ မည်သူ့ကိုမျှ တစ်စိတ်တစ်ပိုင်း ပြန်လည်ခွဲစိတ်ရောင်းချထားခြင်း လုံးဝမရှိပါ။ အဆိုပါမြေပေါ်တွင် ကျူးကျော်နေထိုင်သူများက မြေအစိတ်အပိုင်းအချို့ကို ပိုင်ဆိုင်မှုမှတ်ပုံတင်စာချုပ်စာတမ်း မပါရှိဘဲ အဆင့်ဆင့်လက်ဆင့်ကမ်း၍ အရောင်းအဝယ်ပြုနေကြခြင်းမှာ တရားမဝင်ပါကြောင်း အများသိစေရန် ကြေညာအပ်ပါသည်။

လွှဲအပ်ညွှန်ကြားချက်အရ –

ဒေါ်ခင်ခင်ဌေး
စဉ်-၁၂၈၉၈ (၁၃-၇-၂၀၁၇)

ဒေါ်အိအိထွေး
စဉ်-၁၃၀၆၅ (၂၇-၇-၂၀၁၇)

တရားလွှတ်တော်ရှေ့နေများ
တိုက်(၁၉)၊ ၈လွှာ(အေ)၊ စမ်းရေတွင်းလမ်း၊ စမ်းချောင်းမြို့နယ်၊
ရန်ကုန်မြို့။ ဖုန်း-၀၉-၈၉၀၀၇၉၃၃၈၊ ၀၉-၆၉၇၉၈၉၅၁၅

ကန့်ကွက်နိုင်ကြောင်းကြော်ငြာ

ရန်ကုန်တိုင်းဒေသကြီး၊ ဗိုလ်တထောင်မြို့နယ်၊ အမှတ် (၁၀) ရပ်ကွက်၊ ဗိုလ်ချုပ်အောင်ဆန်းလမ်း၊ အမှတ် (၁၃၃/၁၃၅)၊ လေးခန်းတွဲ (၈)ထပ်တိုက်မှ အမှတ် (၁၃၅) နံပါတ်(၃)လွှာ (တိုက်ကိုမျက်နှာမူလျှင် လက်ဝဲဘက်ခန်း)၊ အခန်းအမှတ် (၅)၊ ဧရိယာ (၁၅ ပေ x ပေ ၅၀) ခန့်အကျယ်အဝန်းရှိ တိုက်ခန်းတစ်ခန်းကို ဝယ်ယူလက်ရှိထား နေထိုင်ပိုင်ဆိုင်အကျိုးခံစားလျက်ရှိပြီး အမှုအခင်းအရှုပ်အထွေးကင်းစင်ကာ တစ်ဆင့်လွှဲပြောင်းရောင်းချပိုင်ခွင့်ရှိသူဖြစ်ကြောင်း ကတိပြုသူ ဒေါ်ညွန့်ရီ [၉/မရမ(နိုင်)၀၂၁၉၂၃] ထံမှ ကျွန်ုပ်၏ မိတ်ဆွေတစ်ဦးက လွှဲပြောင်းဝယ်ယူရန် သဘောတူညီပြီးဖြစ်၍ ပစ္စည်းတန်ဖိုးငွေ၏ တစ်စိတ်တစ်ဒေသဖြစ်သောငွေကို စရန်ငွေများအဖြစ် ပေးချေထားပြီးဖြစ်ပါသည်။

အထက်ပါ တိုက်ခန်းအရောင်းအဝယ်ပြုလုပ်ခြင်းနှင့်ပတ်သက်၍ ပိုင်ရေးဆိုင်ခွင့်ရှိသူ၊ ကန့်ကွက်အရေးဆိုလိုသူ မည်သူမဆို ဤကြော်ငြာပါသည့်နေ့ရက်မှ (၇)ရက်အတွင်း ကျွန်ုပ်ထံ စာရွက်စာတမ်းအထောက်အထား ခိုင်လုံစွာဖြင့် လာရောက်ကန့်ကွက်တင်ပြနိုင်ပါသည်။ သတ်မှတ်ရက်ပြည့်သည်အထိ ကန့်ကွက်သူမရှိပါက အရောင်းအဝယ်ကို ပြီးဆုံးသည်အထိ ဆက်လက်ဆောင်ရွက်သွားမည်ဖြစ်ကြောင်း အများသိစေရန် ကြေညာပါသည်။

လွှဲအပ်ညွှန်ကြားချက်အရ
ဦးသန်းအောင် (LL.B)
တရားလွှတ်တော်ရှေ့နေ (စဉ်-၁၈၅၇၉/၂၀၂၃)
အမှတ် (၇၉)၊ ၁၀၁-လမ်း၊ ကန်တော်ကလေး၊ ရန်ကုန်။
ဖုန်း-၀၉-၄၄၃၀၃၅၇၄၉၊ ၀၉-၇၅၂၅၃၇၀၄၉

ရန်ကုန်တိုင်းဒေသကြီး၊ ဒဂုံမြို့သစ်(မြောက်ပိုင်း)မြို့နယ်၊ (၄၇)ရပ်ကွက်၊ စိတ္တသုခလမ်း၊ အမှတ်(၇၆၉/က)၊ အကျယ်အဝန်း (၂၀' x ၆၀')၊ (၁၂၀၀)စတုရန်းပေရှိ ပါမစ်မြေကွက်နှင့် ယင်းမြေကွက်ပေါ်ရှိ နေအိမ်အပါအဝင် အကျိုးခံစားခွင့်အားလုံးနှင့်ပတ်သက်၍ အများသိစေရန်ကြေညာခြင်း

အထက်ဖော်ပြပါ မြေကွက်နေအိမ်နှင့်ပတ်သက်၍ အကျိုးခံစားခွင့်အားလုံးတို့ကို လက်ရှိထားပိုင်ဆိုင်၍ ရောင်းချပိုင်ခွင့်ရှိကြောင်း ဝန်ခံကတိပြုသူ မဆာဒါနား[၁၂/လသန(နိုင်)၀၀၂၂၇၀]၊ မဆာကီနား (N/DGN.MTT ၀၀၀၀၀၅)၊ မရာဂျာချူကိုနာ (N/DGN.MTT၀၀၀၀၀၆) တို့ထံမှ ကျွန်ုပ်၏မိတ်ဆွေ ဦးနေထွန်းလင်း [၁၂/ဥကမ(နိုင်)၀၃၆၇၁၅]က ဝယ်ယူရန် စရန်ငွေတစ်စိတ်တစ်ဒေသပေးချေပြီးဖြစ်ပါသည်။ ကန့်ကွက်ရန်ရှိပါက ဤကြော်ငြာပါသည့်နေ့မှ (၁၄)ရက်အတွင်း ပိုင်ဆိုင်မှုစာရွက်စာတမ်း အထောက်အထားမူရင်းများနှင့်တကွ ကျွန်ုပ်ထံသို့ လူကိုယ်တိုင်လာရောက်ကန့်ကွက်နိုင်ပါသည်။ သတ်မှတ်ရက်ထက်ကျော်လွန်ပါက အရောင်းအဝယ်ကိစ္စကို ဥပဒေနှင့်အညီ ဆက်လက်ဆောင်ရွက်သွားမည်ဖြစ်ကြောင်း အများသိစေရန် ကြေညာအပ်ပါသည်။

လွှဲအပ်ညွှန်ကြားချက်အရ–
ဦးစိုးမြင့်အောင်(LL.B)
တရားလွှတ်တော်ရှေ့နေ(စဉ်-၅၅၀၄)
အမှတ်(၈၃၁)၊ စိတ္တသုခလမ်း၊ (၄၇)ရပ်ကွက်၊ မြောက်ဒဂုံမြို့နယ်။
ဖုန်း-09-5052829

"အများသိစေရန်ကြေညာချက်"

ရန်ကုန်တိုင်းဒေသကြီး၊ ဒဂုံဆိပ်ကမ်းမြို့နယ်၊ မြေတိုင်းရပ်ကွက်အမှတ်-(၈၃)၊ မြေတိုင်းရပ်ကွက်အမှတ်-၆၄၉၊ သဇင်လမ်း၊ အကျယ်အဝန်း(၄၀ ပေ x ၆၀ ပေ) ရှိ ပါမစ်မြေအမျိုးအစားသည် မြို့ပြနှင့်အိမ်ရာဖွံ့ဖြိုးရေးဦးစီးဌာနနှင့် ရန်ကုန်မြို့တော်စည်ပင်သာယာရေးကော်မတီ မြို့ပြမြေစီမံခန့်ခွဲမှုဌာနတို့တွင် ဦးကျော်သာ (အာရ်ဂျီအင်န်-၀၁၅၆၆၅) အမည်ဖြင့် မှတ်သားတည်ရှိပါသည်။ အဆိုပါမြေကွက်အား မျက်နှာမူသော် လက်ဝဲဘက်မှ လက်ယာဘက်သို့ ရေတွက်သော် မျက်နှာ၀ (၁၀ ပေ x ၆၀ ပေ) ၃ ကွက်မြောက် မြေကွက်အလွတ်အား ဒေါ်နှင်းနွယ် [၆/လလန(နိုင်)၀၄၄၉၉၄] က လက်ရှိထားစီမံခန့်ခွဲလျက်ရှိကြောင်း၊ မူလ ဦးကျော်သာ အမည်ပေါက် ပါမစ်မူရင်းထဲမှ စာမျက်နှာ(၅)အပါအဝင် အရောင်းအဝယ်ကတိစာချုပ် အဆက်အစပ်တို့အား ပြသပြီး လွှဲပြောင်းရောင်းချလိုကြောင်း ကမ်းလှမ်းသဖြင့် ကျွန်ုပ်၏မိတ်ဆွေဖြစ်သူ ဦးကိစ္စနားကူမာရ် [၇/ဖမန(နိုင်)၂၄၆၂၉၇] က (၂၅-၅-၂၀၂၄) ရက်စွဲပါ ကတိစာချုပ်ဖြင့် အပြီးအပိုင်ဝယ်ယူ လက်ရောက်ရရှိထားပြီးဖြစ်ပါသည်။ သို့ဖြစ်ပါ၍ မြေကွက်အား လက်ရှိထားစီမံခန့်ခွဲနေသူ ဦးကိစ္စနားကူမာရ် သိရှိခြင်းမရှိဘဲ (၄၀ ပေ x ၆၀ ပေ)ရှိ မြေကွက်ကြီးတစ်ခုလုံးအား ဂရန်သစ်လျှောက်ထားခြင်း၊ မြေကွက်ခွဲစိတ်လျှောက်ထားရယူခြင်းမပြုပါရန် အများသိစေရန်ကြေညာအပ်ပါသည်။

လွှဲအပ်ညွှန်ကြားချက်အရ–
ဒေါ်စုသန္တာဝင်း (LL.B, LL.M)
တရားလွှတ်တော်ရှေ့နေ (စဉ်-၁၃၅၉၈)
အမှတ်-၁၇၈၊ အခန်း(၅)၊ ဗိုလ်အောင်ကျော်လမ်း၊ ဗိုလ်တထောင်မြို့နယ်၊
ရန်ကုန်မြို့။ ဖုန်း-၀၉-၄၃၀၃၁၁၅၀၊ ၀၉-၇၇၇၇၅၂၀၁၄။

ကန့်ကွက်နိုင်ပါကြောင်း

ရန်ကုန်တိုင်းဒေသကြီး၊ တောင်ဥက္ကလာပမြို့နယ်၊ (၁၂)ရပ်ကွက်၊ မာဃ(၁၃)လမ်း၊ အမှတ်(၅၁၈) တွင်ရှိ (၅)လွှာတိုက်၏ ဒုတိယထပ်(A) တိုက်ခန်းနှင့် အကျိုးခံစားခွင့်အရပ်ရပ်တို့အား တိုက်ပိုင်ရှင်ဖြစ်သည့် ဦးသူရသစ်နွယ်(ဘ)ဦးသစ်နွယ် [၁၂/သဃက(နိုင်)၂၀၁၂၆၄] ထံမှ ကျွန်မဒေါ်နွယ်နီမြင့် [၁၂/ဥကတ(နိုင်)၁၅၉၃၀၆] က အပြီးအပြတ်ဝယ်ယူရန် စရန်ငွေတစ်စိတ်တစ်ဒေသကို ပေးချေထားပြီးဖြစ်ပါ၍ ကန့်ကွက်လိုသူများရှိပါက ဤကြေညာပါသည့်နေ့မှ (၇)ရက်အတွင်း တိကျခိုင်လုံသော စာရွက်စာတမ်းမူရင်းများနှင့်တကွ ကျွန်ုပ်ထံသို့ ကိုယ်တိုင်လာရောက် ကန့်ကွက်နိုင်ပါသည်။ ကန့်ကွက်ခြင်းမရှိပါက ဥပဒေနှင့်အညီ အရောင်းအဝယ် ဆက်လက်ပြုလုပ်သွားမည်ဖြစ်ပါကြောင်း သိစေအပ်ပါသည်။

ဒေါ်နွယ်နီမြင့် [၁၂/ဥကတ(နိုင်)၁၅၉၃၀၆]
ဖုန်း-၀၉-၄၀၂၆၆၂၂၀

ကန့်ကွက်နိုင်ပါသည်။

ရန်ကုန်တိုင်းဒေသကြီး၊ မရမ်းကုန်းမြို့နယ်၊ (၁)ရပ်ကွက်၊ (၈)လမ်း၊ အမှတ်(၂) မြေကွက်ပေါ်တွင် ဆောက်လုပ်ထားသည့် (၂)ခန်းတွဲ (၅)ထပ်တိုက်အဆောက်အဦးမှ ပထမထပ် (ခေါင်းရင်းခန်း)တိုက်ခန်းနှင့်တကွ အကျိုးခံစားခွင့်အရပ်ရပ်အားလုံးတို့ကို တရားဝင်ပိုင်ဆိုင်ထားပြီး လွှဲပြောင်းရောင်းချပိုင်ခွင့်ရှိကြောင်း ဝန်ခံကတိပြုသူ ဒေါ်သဲစုစုလှိုင် (၁၄/ဟကက (နိုင်) ၀၀၄၇၀၃)ထံမှ ကျွန်ုပ်၏မိတ်ဆွေက အပြီးအပိုင်ဝယ်ယူရန်အတွက် စရန်ငွေပေးချေထားပြီး ဖြစ်ပါသည်။ အဆိုပါတိုက်ခန်းနှင့်စပ်လျဉ်း၍ ကန့်ကွက်လိုသူများရှိပါက ဤကြော်ငြာပါသည့်နေ့ရက်မှ (၇) ရက်အတွင်း ခိုင်လုံသောအထောက်အထားမူရင်းများဖြင့် ကျွန်ုပ်ထံသို့ လာရောက်ကန့်ကွက်နိုင်ပါသည်။ သတ်မှတ်ရက်အတွင်း ကန့်ကွက်သူမရှိပါက အရောင်းအဝယ်ကို ဥပဒေနှင့်အညီ ဆောင်ရွက်သွားမည်ဖြစ်ကြောင်း အများသိစေရန်ကြေညာအပ်ပါသည်။

လွှဲအပ်ညွှန်ကြားချက်အရ - **ဒေါ်သဲနှစံ (LL.B., D.BL., D.I.L)**
တရားလွှတ်တော်ရှေ့နေ (စဉ် - ၁၅၅၆၉)
အမှတ် (၇၀/ခ)၊ ၂-လမ်းသွယ် (၂)၊ (၁)ရပ်ကွက်၊ မရမ်းကုန်းမြို့နယ်။
ဖုန်း - ၀၉ ၄၀၁၆၂၀၈၀၆၊ ၀၉ ၇၉၉၂၆၀၉၇၃

"ရန်ကုန်တိုင်းဒေသကြီး၊ တောင်ဥက္ကလာပမြို့နယ်၊ မြေတိုင်းရပ်ကွက်အမှတ်(၉)၊ သူရ(၃)လမ်း၊ မြေကွက်အမှတ် (၅၃၂/ခ) မြေကွက်ပေါ်တွင် ဆောက်လုပ်ထားသော (၁)ခန်းတည်း (၆)ထပ်တိုက်အဆောက်အဦ၏ ဒုတိယထပ်၊ (၃)လွှာ၊ အကျယ်အဝန်း (၁၈) ပေ x (၅၄) ပေရှိ တိုက်ခန်းအား ဝယ်ယူမည်ဖြစ်ကြောင်း အများသိစေရန်ကြေညာ ခြင်း"

အထက်ပါ တိုက်ခန်းသည် ဦးဇော်နိုင်(ခ)အဏ္ဏဝါ [၁၂/တမန(နိုင်)၁၃၂၉၄၄] ကိုင်ဆောင်ထားသူက တရားဝင်လက်ဝယ်ပိုင်ဆိုင်ထားပြီး အမွေဆိုင်၊ အပေါင်အနှံမစ၍ အရှုပ်အရှင်းကင်းစွာဖြင့် လွှဲပြောင်းရောင်းချပိုင်ခွင့်ရှိကြောင်း ဝန်ခံကတိပြုသည့်အတွက် ကျွန်ုပ်၏မိတ်ဆွေဖြစ်သူ ဒေါ်ကြူကြူသန်း[၁၂/ဥကတ(နိုင်)၁၁၉၇၇၀] ကိုင်ဆောင်ထားသူမှ အပြီးအပိုင်ဝယ်ယူရန်အတွက် (၂၄-၅-၂၀၂၄) ရက်နေ့တွင် စရန်ငွေတစ်စိတ်တစ်ဒေသအား ပေးချေထားပြီးဖြစ်ပါသည်။ အဆိုပါ အရောင်းအဝယ်ကိစ္စနှင့်ပတ်သက်၍ ကန့်ကွက်လိုသူများရှိပါက ဤကြော်ငြာပါသည့်နေ့မှစ၍ (၇)ရက်အတွင်း ခိုင်လုံသည့် ပိုင်ဆိုင်မှုအထောက်အထား စာရွက်စာတမ်း(မူရင်း)များဖြင့် ကျွန်ုပ်ထံလာရောက်ကန့်ကွက်နိုင်ပြီး သတ်မှတ်ရက်ကျော်လွန်ပါက အရောင်းအဝယ်ကိစ္စကို ပြီးဆုံးသည်အထိ ဥပဒေနှင့်အညီ ဆက်လက်ဆောင်ရွက်သွားမည်ဖြစ်ပါကြောင်း အများသိစေရန် ကြေညာအပ်ပါသည်။

ဒေါ်ကြူကြူသန်း၏ လွှဲအပ်ညွှန်ကြားချက်အရ–
ဒေါ်ကြည်ကြည်စမ်း (LL.B)
တရားလွှတ်တော်ရှေ့နေ (စဉ်-၁၉၀၂၂)
အမှတ်(၉/၁၁)၊ ၀၀၄-မြေညီထပ်၊ ၃၆-လမ်းအောက်၊ ကျောက်တံတားမြို့နယ်၊
ရန်ကုန်တိုင်းဒေသကြီး။ ဖုန်း-၀၉-၄၂၀၂၃၅၆၆၈

ကန့်ကွက်နိုင်ကြောင်း အများသိစေရန်ကြေညာခြင်း

မန္တလေးတိုင်းဒေသကြီး၊ အောင်မြေသာစံမြို့နယ်၊ မေဃဂီရိရပ်ကွက်၊ အကွက်အမှတ်(၁၄၆)၊ ဦးပိုင်အမှတ် (၃၄-က)၊ ဧရိယာ (၀.၀၅၂၅) ဧက အကျယ်အဝန်းရှိ ဘိုးဘွားပိုင်မြေကွက်နှင့် ယင်းမြေကွက်ပေါ်ရှိ ပေါက်ရောက်သစ်ပင်၊ ဝင်းခြံအကာအရံနှင့်တကွ မြေပေါ်မြေအောက် နေထိုင်ပိုင်ဆိုင် အကျိုးခံစားခွင့် အရပ်ရပ်အားလုံးတို့ကို ရောင်းချသူဦးညွန့်နိုင် [၅/မရန(နိုင်)၀၁၆၅၅၉]မှ ၎င်းသာပိုင်ဆိုင်ကြောင်း မြွက်ဟဝန်ခံလျက် ရောင်းချရန် ကမ်းလှမ်းရာ ကျွန်ုပ်၏မိတ်ဆွေဖြစ်သူမှ အပြီးအပိုင်ဝယ်ယူရန် ရောင်းဖိုးငွေတစ်စိတ်တစ်ဒေသကို စရန်ငွေအဖြစ် ပေးချေခဲ့ပြီးဖြစ်ပါသည်။ သို့ဖြစ်ပါ၍ အရောင်းအဝယ်အား ကန့်ကွက်မည့်သူရှိပါက ဤကြော်ငြာပါသည့်နေ့မှစ၍ (၇)ရက်အတွင်း ခိုင်လုံသော စာရွက်စာတမ်းမူရင်းများဖြင့် ကျွန်ုပ်ထံသို့ လူကိုယ်တိုင်လာရောက် ကန့်ကွက်နိုင်ပါကြောင်း၊ သတ်မှတ်ရက်ထက်ကျော်လွန်ပါက အရောင်းအဝယ်ကို ဥပဒေနှင့်အညီ ပြီးမြောက်အောင် ဆက်လက်ဆောင်ရွက်သွားမည်ဖြစ်ကြောင်း အများသိစေရန် ကြေညာအပ်ပါသည်။

လွှဲအပ်ညွှန်ကြားချက်အရ

ဒေါ်သပင်အောင်
(LL.B, LL.M, D.B.L, WIPO(Switzerland)
တရားလွှတ်တော်ရှေ့နေ
(စဉ်-၁၅၉၆၇)
09-880888317, 09-676767173

ဦးရဲမာန်စိုးလ
(LL.B)
အထက်တန်းရှေ့နေ
(စဉ်-၅၅၅၃၁)
09-254346234

အမှတ် (၁၁၀)၊ ပထမထပ်၊ (၃၉)လမ်း၊ အောက်ဘလောက်၊
ကျောက်တံတားမြို့နယ်၊ မဟာဗန္ဓုလလမ်းနှင့် ကုန်သည်လမ်းကြား၊
ရန်ကုန်တိုင်းဒေသကြီး။

'ကန့်ကွက်နိုင်ပါသည်'

ရန်ကုန်တိုင်းဒေသကြီး၊ ဗဟန်းမြို့နယ်၊ မြေတိုင်းရပ်ကွက်အမှတ်-(၃၆-F)၊ မြေကွက်အမှတ်-(၉၉/အက်ဖ်/၂-၁)၊ ဧရိယာ-(၀.၁၃၀)ဧကရှိ မြေပိုင်မြေကွက်နှင့် ယင်းမြေကွက်တည်ရှိရာ အမှတ်-(၉၉-အက်ဖ်/၂)၊ ဦးအောင်ကိန်းလမ်းသွယ်၊ ရွှေတောင်ကြား-၁ရပ်ကွက်၊ ဗဟန်းမြို့နယ်၊ ရန်ကုန်မြို့ဟုခေါ်တွင်သည့်အကျိုးခံစားခွင့်အရပ်ရပ်အား တရားဝင်အမည်ပေါက်လက်ဝယ်ပိုင်ဆိုင်သူ ဦးဇော်မင်းလတ်(၁၂/ပဘတ(ပြု)၀၀၀၂၇၁)ထံမှ ကျွန်ုပ်တို့၏မိတ်ဆွေဖြစ်သူက အပြီးအပိုင်ဝယ်ယူရန် စရံငွေပေးချေထားပြီးဖြစ်ပါသည်။ သို့ပါ၍ အဆိုပါမြေကွက်နှင့်မြေကွက်ပေါ်ရှိ အကျိုးခံစားခွင့်အရပ်ရပ်နှင့်ပတ်သက်၍ဆိုင်ရေးဆိုင်ခွင့်ရှိသူမည်သူမဆို ဤကြေညာချက်ပါသည့်နေ့မှစ၍(၇)ရက်အတွင်း ခိုင်လုံသောစာရွက်စာတမ်းအထောက်အထား(မူရင်း)များဖြင့် ကျွန်ုပ်တို့ထံသို့လူကိုယ်တိုင်လာရောက် ကန့်ကွက်နိုင်ပါသည်။ သတ်မှတ်ရက်နေ့အတွင်း ကန့်ကွက်ခြင်းမရှိပါက အရောင်းအဝယ်ကို ဥပဒေနှင့်အညီ ဆက်လက်ဆောင်ရွက်သွားမည်ဖြစ်ပါကြောင်း အများသိစေရန်ကြေညာအပ်ပါသည်။

အထက်တန်းရှေ့နေ
ဒေါ်အင်ကြင်းမိုမို
(LL.B,D.B.L)
(စဉ် ၄၆၅၄၉)

တရားလွှတ်တော်ရှေ့နေများ
ဒေါ်မိုးမိုးအေး
(LL.B,D.B.L,D.M.L,D.I.L)(စဉ် ၈၅၅၈)
WIPO,DL.101Switzerland

ဒေါ်တင်ဇာနည်နေဝင်း
(LL.B,D.I.L)(စဉ် ၉၅၇၃)
DL-101(WIPO)Geneva

☎ -09799991090, 09799991095, 09775560071, 09775560072
တိုက်အမှတ်(၃၈)၊ အခန်းအမှတ်(၃၀၁)၊ ၃လွှာ၊ မိုးကောင်းလမ်း၊ ရန်ကင်းမြို့နယ်၊ ရန်ကုန်မြို့

ကန့်ကွက်နိုင်ကြောင်းကြေညာစာ

ရန်ကုန်တိုင်းဒေသကြီး၊ မှော်ဘီမြို့နယ်၊ ဘန့်ဘွေးကုန်းကျေးရွာ၊ ကွင်းအမှတ်(၅၈၉က)၊ မရမ်းတလင်း N/97 ဧရိယာ (.၀၈) ဧက၊ (ပေ ၄၀ x ပေ ၅၀) မြေနှင့် ၎င်းမြေပေါ်တွင်ဆောက်လုပ်ထားသော တိုက်ခန်းအိမ်နှင့် အကျိုးခံစားခွင့်အရပ်ရပ်ကို ရောင်းချပိုင်ခွင့်ရှိကြောင်းအဆိုပြုသူ ဦးပိုင်ဟိန်းကျော် [၁၂/ဥကမ(နိုင်)၂၄၀၀၅၈] ထံမှ ကျွန်ုပ်၏မိတ်ဆွေ ဦးလင်းရှိန် [၁၂/အလန(နိုင်)၀၃၅၉၇၃] က အပြီးအပိုင်ဝယ်ယူရန်အတွက် စရန်ငွေပေးချေထားပြီးဖြစ်ပါသည်။ ဖော်ပြပါ အိမ်ခြံမြေတိုက်ခန်း အရောင်းအဝယ်အား ကန့်ကွက်လိုသူများရှိပါက ကျွန်ုပ်တို့ထံ တရားဝင်ခိုင်လုံပိုင်ဆိုင်သော စာချုပ်စာတမ်းမူရင်းများဖြင့် ယနေ့မှစ၍ (၇)ရက်အတွင်း လာရောက်ကန့်ကွက်နိုင်ပါသည်။ ကန့်ကွက်သူမရှိပါက အရောင်းအဝယ်ကို ဥပဒေနှင့်အညီ ဆက်လက်ဆောင်ရွက်သွားမည်ဖြစ်ကြောင်း အများသိစေရန်ကြေညာအပ်ပါသည်။

လွှဲအပ်ညွှန်ကြားသူ
ဦးလင်းရှိန်
[၁၂/အလန(နိုင်)၀၃၅၉၇၃]

လွှဲအပ်ညွှန်ကြားချက်အရ

ဦးဇော်မင်း (LL.B)
တရားလွှတ်တော်ရှေ့နေ
(စဉ်-၁၀၁၆၀)

ဒေါ်မြင့်မြင့်ရီ (LL.B)
အထက်တန်းရှေ့နေ
(စဉ်-၁၂၀၅၅)

အမှတ် (၁၀)(ပ)လွှာ၊ နွယ်သာကီလမ်း၊ အလုံမြို့နယ်၊
ဖုန်း-၀၉-၅၅၀၃၁၀၅၊ ၀၉-၂၅၄၂၃၇၈၅

ကန့်ကွက်နိုင်ပါကြောင်း အများသိစေရန်ကြော်ငြာ

ရန်ကုန်တိုင်းဒေသကြီး၊ လှိုင်သာယာမြို့နယ်၊ မြေတိုင်းရပ်ကွက်အမှတ်-(သကမ-၁၅)၊ လူနေရပ်ကွက်အမှတ်(၁၉)၊ သုမင်္ဂလာလမ်း၊ မြေကွက်အမှတ်(၈၉၃/က)၊ ဧရိယာ(၂၄၀၀) စတုရန်းပေရှိ ဒေါ်ခင်ကြည် (DDE-၁၃၁၂၄၆) အမည်ပေါက် ပါမစ်မြေကွက်နှင့် ယင်းမြေကွက်ပေါ်၌ ဆောက်လုပ်ထားသော ရေ၊ မီးစုံ အိမ်အပါအဝင် အကျိုးခံစားခွင့်အရပ်ရပ်အားလုံးတို့ကို တရားဝင်လက်ရှိထားပိုင်ဆိုင်လျက်ရှိသော ရောင်းချသူ ဦးသန်းထိုက်အောင်[၈/တတက(နိုင်)၁၄၉၅၃၁]နှင့် ဒေါ်အေးအေးသန့် [၁၄/ညတန(နိုင်)၁၀၀၇၉၅] တို့ထံမှ အပြီးအပိုင်ဝယ်ယူရန်အတွက် ကျွန်ုပ်၏မိတ်ဆွေဖြစ်သူက အရောင်းအဝယ်တန်ဖိုးငွေ၏ တစ်စိတ်တစ်ဒေသကို စရန်ငွေအဖြစ် ပေးချေထားပြီးဖြစ်ပါသည်။ သို့ဖြစ်ပါသောကြောင့် အထက်ပါကိစ္စနှင့် စပ်လျဉ်း၍ ကန့်ကွက်လိုသူများရှိပါက ဤသတင်းစာကြော်ငြာပါရှိသည့်နေ့မှ (၁၄)ရက်အတွင်း ပိုင်ဆိုင်မှုအထောက်အထားမူရင်းများနှင့်တကွ ကျွန်ုပ်ထံသို့ လာရောက်ကန့်ကွက် နိုင်ပါသည်။ အကယ်၍ (၁၄)ရက်ပြည့်မြောက်သည်အထိ ကန့်ကွက်မည့်သူမရှိပါက အရောင်းအဝယ်ပြီးဆုံးသည့်တိုင်အောင် ဥပဒေနှင့်အညီ ဆက်လက်ဆောင်ရွက်သွားမည်ဖြစ်ကြောင်း အများသိစေရန် ကြော်ငြာအပ်ပါသည်။

လွှဲအပ်ညွှန်ကြားချက်အရ –

ဦးသက်ပိုင်ကို (LL.B)
တရားလွှတ်တော်ရှေ့နေ (စဉ်-၁၆၂၆၂)

ဦးမင်းခန့်ကျော် (LL.B)
အထက်တန်းရှေ့နေ (စဉ်-၅၅၈၁၉)

အမှတ် (၃၁၀)၊ စိန်ပန်းမြိုင်လမ်း၊ (၁၇)ရပ်ကွက်၊ ဒဂုံမြို့သစ်(တောင်ပိုင်း)မြို့နယ်၊ ရန်ကုန်တိုင်းဒေသကြီး။
ဖုန်း-၀၉-၂၅၄၆၀၈၅၉၄

"ကန့်ကွက်နိုင်ပါသည်"

ရန်ကုန်တိုင်းဒေသကြီး၊ ဒဂုံမြို့သစ်တောင်ပိုင်းမြို့နယ်၊ မြေတိုင်းရပ်ကွက်အမှတ်-(၂၀/က)၊မြေကွက်အမှတ်-(၁၅၉/က)၊ မြေဧရိယာ(၁၂၀၀)စတုရန်းပေရှိနှစ်(၆၀)ဂရန်မြေကွက်နှင့်ယင်းမြေကွက်တည်ရှိရာအမှတ်-၁၅၉/က၊ မောင်းမကန်ကမ်းသာယာလမ်း၊ ၂၀/က-ရပ်ကွက်၊ ဒဂုံမြို့သစ်တောင်ပိုင်းမြို့နယ်၊ ရန်ကုန်မြို့ဟုခေါ်တွင်သော အကျိုးခံစားခွင့်အရပ်ရပ်အား တရားဝင်အမည်ပေါက်လက်ဝယ်ပိုင်ဆိုင်သူ ဒေါ်သန်းသန်းစိုး (၁၂/ဒဂတ(နိုင်)၀၀၆၅၆၇)ထံမှ ကျွန်ုပ်တို့၏မိတ်ဆွေက အပြီးအပိုင်ဝယ်ယူရန် စရံငွေပေးချေထားပြီးဖြစ်ပါသည်။

သို့ပါ၍ အဆိုပါမြေကွက်နှင့်မြေကွက်ပေါ်ရှိအကျိုးခံစားခွင့်အရပ်ရပ်နှင့်ပတ်သက်၍ ဆိုင်ရေးဆိုင်ခွင့်ရှိသူမည်သူမဆိုဤကြေညာချက်ပါသည့်နေ့မှစ၍(၇)ရက်အတွင်းခိုင်လုံသော စာရွက်စာတမ်းအထောက်အထား(မူရင်း)များဖြင့်ကျွန်ုပ်တို့ထံလာရောက်ကန့်ကွက်နိုင်ပါသည်။ သတ်မှတ်ရက်နေ့အတွင်းကန့်ကွက်ခြင်းမရှိပါကအရောင်းအဝယ်ကိုဥပဒေနှင့်အညီဆက်လက်ဆောင်ရွက်သွားမည်ဖြစ်ပါကြောင်းအများသိစေရန်ကြေညာအပ်ပါသည်။

လွှဲအပ်ညွှန်ကြားချက်အရ -

ဒေါ်နန်းဆင့်ဆင့်ထွန်း (LL.B)
D.B.L,D.M.L
(စဉ်-၁၂၆၃၉)

ဒေါ်မိုးမိုးအေး (LL.B)
D.B.L,D.M.L,D.I.L
WIPO,DL-101 Switzerland (စဉ်-၈၅၅၈)

(တရားလွှတ်တော်ရှေ့နေများ) (ဖုန်း-၀၉-၄၂၅၃၅၈၂၇၀)
အမှတ်-၈၃၊ ပန်းဆိုးတန်းလမ်း၊ ကျောက်တံတားမြို့နယ်၊ ရန်ကုန်မြို့။

အများသိစေရန် ကြေညာခြင်း

၁။ မုံရွာတက္ကသိုလ်ဘောလုံးကွင်းကပ်လျက်မြေအကျယ်အဝန်း (၀.၅) ဧကရှိ မြေကွက်။
၂။ ယင်းမာပင်ခရိုင်၊ ပုလဲမြို့နယ်၊ ရွှေတောင်ဦး၊ အောင်ဇေယျမြို့သစ်ရှိ အကျယ်အဝန်း (၆၀ ပေ x ၆၀ ပေ) ခန့်ရှိ မြေကွက်။
၃။ တောင်ကြီးမြို့၊ မွေတော်ကက္ကူဘုရားအနီး အကျယ်အဝန်း (၁ ဧက) ခန့်ရှိ ကြယ်ပဲမြေ။
၄။ ပုလဲမြို့နယ်၊ အင်းကန်ကွင်းဆည်လမ်းပေါ် အကျယ်အဝန်း (၄ ဧက) ခန့်ရှိ မြေကွက်။
၅။ ရန်ကင်းမြို့နယ်၊ ၁ ရပ်ကွက်၊ မင်္ဂလာလမ်း၊ တိုက်အမှတ် (၉/၂) ဟုခေါ်တွင်သော အကျယ်အဝန်း (၁၅ ပေ x ၆၅ ပေ)ခန့်ရှိ၊ အုံနာဘုတ်ပါ အိုးအိမ်တိုက်ခန်း။
၆။ အရှေ့ဒဂုံမြို့နယ်၊ ၁၂၇-ရပ်ကွက်၊ အကျယ်အဝန်း (၄၀ ပေ x ၆၀ ပေ) ခန့်ရှိ ပါမစ်မြေကွက်။
၇။ မှော်ဘီမြို့နယ်၊ ကျူတောလမ်းဆုံအနီးရှိ အကျယ်အဝန်း (၁ ဧက) ခန့်ရှိ မြေကွက်။
၈။ လက်ဝတ်ရတနာများဖြစ်သော ရွှေ (၁၀) သားခန့်။
၉။ တာမွေမြို့နယ်ရှိ ရိုးမဘဏ်၊ ရောဝတီဘဏ်၊ KBZ ဘဏ်နှင့် စီဘီဘဏ်တို့တွင် အပ်နှံထားသော ငွေကျပ်သိန်း (၅၀၀)ခန့်။

အထက်ဖော်ပြပါ မြေကွက်များ၊ လက်ဝတ်ရတနာများ၊ တိုက်ခန်းနှင့် ဘဏ်များတွင်ရှိသော ငွေကြေးများအားလုံးသည် ဦးစိုးထက်အောင် [၅/ပလန(နိုင်)၀၅၃၃၀၇]+ဒေါ်မို့မို့ခိုင် [၁၂/တမန(နိုင်)၁၀၄၆၅၉] လင်မယားနှစ်ဦးပိုင် လက်ထပ်ပွားပစ္စည်းများ ဖြစ်ကြပါသည်။

သို့ဖြစ်ပါ၍ ကျွန်ုပ်၏မိတ်ဆွေဖြစ်သူ ဦးစိုးထက်အောင် သဘောတူခွင့်ပြုချက်မရှိဘဲ အဆိုပါပစ္စည်းများအား ရောင်းချခြင်း၊ ပေါင်နှံခြင်း၊ ငှားရမ်းခြင်း၊ ပေးကမ်းခြင်း၊ အာမခံထားရှိခြင်း၊ အမည်ပြောင်းခြင်း၊ အခြားနည်းဖြင့် အသုံးပြုခြင်း၊ တစ်ဆင့်လွှဲပြောင်းခြင်းများ မပြုလုပ်ကြရန်နှင့် ထိုသို့ပြုလုပ်ခဲ့ပါက ပြုလုပ်သူ၏တာဝန်သာဖြစ်ကြောင်းနှင့် တည်ဆဲဥပဒေများနှင့်အညီ အရေးယူဆောင်ရွက်သွားမည်ဖြစ်ကြောင်း အများသိစေရန်ကြေညာအပ်ပါသည်။

ဦးစိုးထက်အောင်၏ လွှဲအပ်ညွှန်ကြားချက်အရ
ဒေါ်သီရိလှိုင်
တရားလွှတ်တော်ရှေ့နေ (စဉ်-၁၅၂၆၀)
တိုက်အမှတ် (၅၇)၊ မြေညီထပ်၊ တပင်ရွှေထီးလမ်း၊ (၁၆)ရပ်ကွက်၊
ဒဂုံမြို့သစ်မြောက်ပိုင်းမြို့နယ်။ ဖုန်း-၀၉-၅၅၁၀၀၈၆၃

သဃ်န်းကျွန်းခရိုင်အထွေထွေအုပ်ချုပ်ရေးဦးစီးဌာန အိတ်ဖွင့်တင်ဒါ (Open Tender) ခေါ်ယူခြင်း

၁။ သဃ်န်းကျွန်းခရိုင်နှင့် မြို့နယ်အထွေထွေအုပ်ချုပ်ရေးဦးစီးဌာနရုံးများတွင် ၂၀၂၄–၂၀၂၅ ဘဏ္ဍာရေးနှစ်၊ ငွေလုံးငွေရင်းခွင့်ပြုရန်ပုံငွေဖြင့် အောက်ဖော်ပြပါ လုပ်ငန်းသစ်စီမံကိန်း(၂)ခုအား ဆောက်လုပ်မည်ဖြစ်ပါ၍ အိတ်ဖွင့်တင်ဒါခေါ်ယူလိုပါသည်–

(က) သဃ်န်းကျွန်းခရိုင်၊ ဒုတိယခရိုင်အုပ်ချုပ်ရေးမှူး (၁)လုံး နေအိမ်၊ RC–၂ ထပ် ဆောက်လုပ်ခြင်း

(ခ) သဃ်န်းကျွန်းမြို့နယ်၊ (၂)ခန်းတွဲ(၃)ထပ် ဝန်ထမ်း (၁)လုံး အိမ်ရာ ဆောက်လုပ်ခြင်း

၂။ အိတ်ဖွင့်တင်ဒါလျှောက်လွှာပုံစံနှင့် စည်းကမ်းချက်များကို တောင်ဥက္ကလာပမြို့နယ်၊ အမှတ်(၄)ရပ်ကွက်၊ ဖြူဗ္ဗစိုရ်လမ်းနှင့် သီလလမ်းထောင့် သဃ်န်းကျွန်းခရိုင် အထွေထွေအုပ်ချုပ်ရေး ဦးစီးဌာန (ခရိုင်စုပေါင်းရုံး) တွင် (၁၀:၀၀)အချိန်မှ (၁၆:၃၀)အချိန်အတွင်း (ရုံးပိတ်ရက်မပါ)ဝယ်ယူနိုင်ပါသည်။

၃။ တင်ဒါလျှောက်လွှာပုံစံ ရောင်းချမည့်ရက် – (၃၁–၅–၂၀၂၄)

၄။ တင်ဒါလျှောက်လွှာရောင်းချမှု ပိတ်မည့်ရက်/အချိန် – (၁၄–၆–၂၀၂၄)ရက်နေ့ (၁၆:၃၀)အချိန်

၅။ တင်ဒါဖွင့်မည့်ရက်/ အချိန် – ပြန်လည်အကြောင်းကြားသွားမည်ဖြစ်ပါသည်။

၆။ တင်ဒါဖွင့်မည့်နေရာ – သဃ်န်းကျွန်းခရိုင်အထွေထွေ အုပ်ချုပ်ရေးဦးစီးဌာန၊ အစည်းအဝေးခန်းမ

၇။ သတ်မှတ်ရက်ထက်ကျော်လွန်တင်သွင်းသည့် လျှောက်လွှာများကို ထည့်သွင်းစဉ်းစားမည် မဟုတ်ပါ။ အသေးစိတ်သိရှိလိုပါက ရုံးချိန်အတွင်း ဖုန်းနံပါတ် ၀၉–၂၅၄၂၇၇၉၈၇၊ ၀၁–၃၅၀၀၇၈၇ သို့ ဆက်သွယ်မေးမြန်းနိုင်ပါသည်။

တင်ဒါလက်ခံရေးနှင့်စိစစ်ရေးကော်မတီ

“ကန့်ကွက်နိုင်ကြောင်းကြေညာခြင်း”

ရန်ကုန်တိုင်းဒေသကြီး၊ ပန်းဘဲတန်းမြို့နယ်၊ အမှတ်(၅)ရပ်ကွက်၊ ၂၈–လမ်း(အထက်)၊ အမှတ်–၁၈၅/၁၈၇ ဟုခေါ်တွင်သော မြေပေါ်တွင်ဆောက်လုပ်ထားသည့် (၃)ခန်းတွဲ (၃)ထပ်တိုက်မှ တတိယထပ် အခန်းအမှတ်(၉)၊ တိုက်ခန်းအကျယ် (၁၂ ½ ပေx၅၀ပေ) အကျယ်အဝန်းရှိ ရေ/မီး အပါအဝင် အကျိုးခံစားခွင့်အရပ်ရပ်အားလုံးကို တရားဝင်လက်ရှိထားပိုင်ဆိုင်သူ၊ လွှတ်လပ်စွာစီမံခန့်ခွဲ၊ ရောင်းချ လွှဲပြောင်းနိုင်ခွင့်ရှိသူ ဦးမျိုးမြင့်ဦး [၇/ညလပ(နိုင်)၀၀၁၀၇၉]ထံမှ အပြီးအပိုင်ဝယ်ယူရန်အတွက် ရောင်းဖိုးငွေ၏တစ်စိတ်တစ်ဒေသဖြစ်သော စရန်ငွေကို ကျွန်ုပ်မိတ်ဆွေကပေးချေခဲ့ပြီးဖြစ်ပါသည်။ အဆိုပါ အရောင်း အဝယ်နှင့်စပ်လျဉ်း၍ ကန့်ကွက်ရန်ရှိပါက ကျွန်ုပ်ထံသို့ကြော်ငြာပါသည့်နေ့မှ (၇)ရက်အတွင်း ပိုင်ဆိုင်မှု အထောက်အထားများနှင့်တကွ လာရောက်ကန့် ကွက်နိုင်ပါသည်။ သတ်မှတ်ရက်ကျော်လွန်ပါက အရောင်းအဝယ်ကို ဥပဒေနှင့်အညီဆက်လက်ဆောင်ရွက်သွားမည်ဖြစ်ကြောင်း အများသိစေရန်ကြေညာအပ်ပါသည်။

လွှဲအပ်ညွှန်ကြားချက်အရ
ဒေါ်သဇင်ကျော်သန်း (LL.B)
အထက်တန်းရှေ့နေ (စဉ်–၅၀၈၁၃)
တိုက်အမှတ်–၅၉၊ (၅လွှာ)၊ ၂၈–လမ်း(အောက်)၊ ပန်းဘဲတန်းမြို့နယ်၊ ရန်ကုန်မြို့။ ဖုန်း–၀၉–၉၇၈၀၉၉၃၉၂

ကန့်ကွက်နိုင်ပါကြောင်း

ရန်ကုန်တိုင်းဒေသကြီး၊ တောင်ဥက္ကလာပမြို့နယ်၊ (၉)ရပ်ကွက်၊ ဇာနည်(၁၃)လမ်း၊ အမှတ်(၄၅၈/ခ)၊ မြေတိုင်းရပ်ကွက်အမှတ်(၉)၊ မြေကွက်အမှတ်(၄၅၈ /ခ)၊ အလျား(၂၀)ပေxအနံ(၆၀)ပေရှိ မြေကွက်နှင့် နေအိမ်အပါအဝင် အကျိုးခံစားခွင့် အရပ်ရပ်အားလုံးတို့ကို လက်ရှိထားပိုင်ဆိုင်နေထိုင်သူ ဒေါ်ခင်ညိုညို [၁၁/ရဗန(နိုင်)၀၀၃၇၆၅]ထံမှ ဝယ်ယူရန်အတွက် စရန်ငွေတစ်စိတ်တစ်ဒေသ ပေးချေထားပြီးဖြစ် ကြောင်းနှင့် ကန့်ကွက်လိုပါက (၇)ရက်အတွင်း စာရွက်စာတမ်း မူရင်းများနှင့်တကွ ကန့်ကွက်နိုင်ပါကြောင်း ကြေညာအပ်ပါသည်။

လွှဲအပ်ညွှန်ကြားချက်အရ
ဒေါ်ညိုမာမြင့်
တရားလွှတ်တော်ရှေ့နေ (စဉ်–၁၄၈၄၉)
အမှတ်(၁၃၈)၊ ဖောင်တော်ဦးဘုရားလမ်း၊ ကျောက်ရေတွင်းရပ်ကွက်၊ မြောက်ဥက္ကလာပမြို့နယ်၊ ရန်ကုန်မြို့။
Ph:09-970530207, 09-254526062

“အများသိစေရန် အသိပေးကြေညာခြင်း”

ရန်ကုန်တိုင်းဒေသကြီး၊ ဒေါပုံမြို့နယ်၊ ယမုံနာ(၁)ရပ်ကွက်၊ (၁၀) လမ်း၊ အမှတ်(၁၃၇)၊ မြေတိုင်းရပ်ကွက်အမှတ်–၁၂၊ မြေကွက်အမှတ်–က/၁၉၊ အကျယ်အဝန်း (အလျား ၂၅ ပေ x အနံ ၅၀ပေ) ရှိ နှစ် (၆၀) ဂရန်မြေကွက်အား ကျွန်ုပ်အမှုသည်များဖြစ်ကြသော ဒေါ်ကြူကြူစိန်(ခ)ဒေါ်စု၊ ဒေါ်ခင်ခင်ဝင်း (ခ) ဒေါ်ချိုတူးမာ နှင့် ဦးဇော်ဝင်းတို့၏ ဖခင်ဖြစ်သူ ဦးငြိမ်းမောင်[၁၂/ ဒပန(နိုင်)၀၁၈၈၇၄]၏ အမည်ပေါက်ဂရန်မြေကွက်ဖြစ်ပါ၍ မိဘများကွယ်လွန်ပြီးနောက် သားသမီး(၃) ဦး ဖြစ်သော ကျွန်ုပ်အမှုသည်တို့မှ မြန်မာဓလေ့ထုံးတမ်းနှင့်အညီ တရားဝင်အမွေဆက်ခံပိုင်ဆိုင်ကာ လက်ဝယ်ထားနေထိုင်ခဲ့ကြပါသည်။ ထို့ကြောင့် အထက်ဖော်ပြပါဂရန်မြေကွက်အား ကျွန်ုပ်အမှုသည်များနှင့်တကွ ၎င်းတို့၏ မိဘများမှ မည်သူတစ်ဦးတစ်ယောက်ကိုမျှ တရားဝင် မှတ်ပုံတင်စာချုပ်စာတမ်းများဖြင့် ရောင်းချ၊ ပေါင်နှံ၊ လွှဲပြောင်း၊ ပေးကမ်းခြင်း မရှိပါကြောင်း အသိပေး ကြေညာအပ်ပါသည်။ သို့ဖြစ်ရာ ကျွန်ုပ်အမှုသည်တို့မှ အမွေဆက်ခံပိုင်ဆိုင်သူများဖြစ်၍ (၂၆–၁၁–၂၀၂၃) ရက်စွဲပါ “အခန်းပေး/အခန်းယူ အဆောက်အဦ ဆောက်လုပ်ရန် မြေရှင် နှင့် ကန်ထရိုက်တာတို့ နှစ်ဦးသဘောတူ ကတိစာချုပ်” မှ (၆)ထပ်တိုက် (၁၂) ခန်းတွဲပါ အာရ်စီတိုက်သစ် ဆောက်လုပ်ခြင်း စာချုပ်၌ မြေရှင်နေရာတွင် ကျွန်ုပ်အမှုသည်တို့မှ လက်မှတ်ရေးထိုးချုပ်ဆိုခဲ့ကြပါသည်။ ထို့ကြောင့် အဆိုပါဂရန်မြေကွက်နှင့် ၎င်းမှ အကျိုးဖြစ်ထွန်းလာသော (၆)ထပ်တိုက် (၁၂) ခန်းတွဲနှင့်ပတ်သက်၍ ကျွန်ုပ်အမှုသည်တို့က မသိရှိဘဲ မည်သူတစ်ဦးတစ်ယောက်ကမျှ ရောင်းချ၊ ပေါင်နှံ၊ လွှဲပြောင်း၊ ပေးကမ်းခြင်း မပြုလုပ်ပါရန်၊ ပြုလုပ်ခဲ့သည်ရှိသော် ကျွန်ုပ်အမှုသည်ဖြစ်သူ မြေရှင် (၃) ဦးမှ တာဝန်ယူဖြေရှင်းပေးမည် မဟုတ်ကြောင်းနှင့် ထိုကဲ့သို့ ပြုလုပ်မှုကြောင့် ကျွန်ုပ်အမှုသည်တို့ကို ထိခိုက်နစ်နာမှုများ ဖြစ်ပေါ်လာပါက ကျွန်ုပ်အမှုသည်တို့က တည်ဆဲဥပဒေနှင့်အညီ တရားစွဲဆိုသွားမည် ဖြစ်ပါကြောင်း အများသိစေရန်ကြေညာအပ်ပါသည်။

လွှဲအပ်ညွှန်ကြားသူ
(၁) ဒေါ်ကြူကြူစိန်(ခ) ဒေါ်စု
[၁၂/ဒပန(နိုင်)၀၁၈၈၃၉]

လွှဲအပ်ညွှန်ကြားချက်အရ–
ဒေါ်ရည်မွန်ဇော် (LL.B)
(အထက်တန်းရှေ့နေ) (စဉ်–၅၅၇၈၂)
အမှတ်–၆၅၊ ၄လွှာ(အေ + ဘီ)၊ အောင်မင်္ဂလာလမ်း၊ ကျောက်မြောင်းကြီးရပ်ကွက်၊ တာမွေမြို့နယ်၊ ရန်ကုန်တိုင်းဒေသကြီး။
ဖုန်း–၀၉–၉၄၀၈၁၈၀၀

ကန့်ကွက်နိုင်ပါကြောင်း အများသိစေရန်

ရန်ကုန်တိုင်းဒေသကြီး၊ ဒဂုံမြို့သစ်(အရှေ့ပိုင်း)မြို့နယ်၊ မြေတိုင်းရပ်ကွက်အမှတ်(၁၁)၊ ဗိုလ်ရွှေဖျိုးလမ်း၊ မြေကွက်အမှတ်(၂၅၃/က)၊ မြေအကျယ်အဝန်း (၂၅ပေ×၆၀ပေ)ရှိ နှစ်(၆၀)မြေငှားဂရန်မြေကွက်နှင့် ယင်းမြေကွက်ပေါ်ရှိ နေအိမ်အပါအဝင် အကျိုးခံစားခွင့်အရပ်ရပ်အားလုံးတို့ကို ရန်ကုန်မြို့တော်စည်ပင်သာယာရေးကော်မတီ မြို့ပြစီမံကိန်းနှင့်မြေစီမံခန့်ခွဲမှု မြေယာဌာနတွင် ဦးမောင်မောင်စိုး(S/OKA-၁၀၇၂၁၆) (၁၂/ဥကတ(နိုင်)၀၉၅၇၀၁)အမည်ဖြင့် အမည်ပေါက်မှတ်သားတည်ရှိပြီး အမည်ပေါက်ထံမှ ဒေါ်ဝေစပါယ်အောင် (၁၂/စခန(နိုင်)၀၅၈၂၆၈)သည် (၁၈–၆–၂၀၁၀)ရက်စွဲပါ နှစ်ဦးသဘောတူ အရောင်းအဝယ်ကတိစာချုပ်ဖြင့် ဝယ်ယူပိုင်ဆိုင်ထားပြီး မိမိတစ်ဦးတည်းသာလျှင် တရားဝင်လက်ရှိပိုင်ဆိုင်ကြောင်းနှင့်လွှတ်လပ်စွာလွှဲပြောင်းရောင်းချပိုင်ခွင့်ရှိသူဖြစ်ကြောင်း ဝန်ခံကတိပြု၍ ကျွန်ုပ်၏မိတ်ဆွေထံသို့အပြီးအပိုင်လွှဲပြောင်းရောင်းချရန်စကားကမ်းလှမ်းလာရာ ကျွန်ုပ်၏မိတ်ဆွေဖြစ်သူကအပြီးအပိုင်ဝယ်ယူရန်အတွက်အရောင်းအဝယ်ပြုလုပ်သော တန်ဖိုးငွေ၏တစ်စိတ်တစ်ဒေသကို စရန်ငွေအဖြစ်ပေးချေထားပြီးဖြစ်ပါသည်။ သို့ဖြစ်ပါ၍ကန့်ကွက်လိုပါက ဤကြော်ငြာပါသည့်နေ့မှစ၍ (၇)ရက်အတွင်း ပိုင်ဆိုင်မှုအထောက်အထား(မူရင်း)များဖြင့် ကျွန်ုပ်ထံလာရောက်ကန့်ကွက်နိုင်ပါကြောင်းနှင့် သတ်မှတ်ရက်ကျော်လွန်ပါက အရောင်းအဝယ်ကိုပြီးမြောက်အောင်မြင်သည်အထိ ဥပဒေနှင့်အညီ ဆက်လက်ဆောင်ရွက်သွားမည်ဖြစ်ပါကြောင်း အများသိစေရန်ကြေညာအပ်ပါသည်။

လွှဲအပ်ညွှန်ကြားချက်အရ –

ဒေါ်စုမြတ်မောင် (LL.B)
တရားလွှတ်တော်ရှေ့နေ (စဉ်–၁၆၅၅၄)

ဒေါ်ကေကေနိုင် (LL.B)
အထက်တန်းရှေ့နေ (စဉ်–၅၃၃၄၄)

ဦးတိုးဝေနိုင် (LL.B)
အထက်တန်းရှေ့နေ (စဉ်–၅၅၉၁၃)

အမှတ်(၁၃၁)၊ မြရတနာ(၇)လမ်း၊ (ခ)ရပ်ကွက်၊ မြောက်ဥက္ကလာပမြို့နယ်၊ ရန်ကုန်မြို့။
ဖုန်း – ၀၉–၄၂၈၀၂၂၃၈၄၊ ၀၉–၄၂၆၈၇၆၆၆၀၊

ကန့်ကွက်နိုင်ပါသည်။

ရန်ကုန်တိုင်းဒေသကြီး၊ သဃ်န်းကျွန်းမြို့နယ်၊ မြေတိုင်းရပ်ကွက်အမှတ်–ရန်ကုန်သစ်၊ အောင်သြဘာလမ်း၊ မြေကွက်အမှတ် (၇၉၉/ခ)၊ ဦးဇော်ဝင်းအမည်ပေါက် နှစ်(၆၀)ဂရန် (၂၀' x ၆၀')ထဲမှ (တရားဝင်မခွဲမစိတ်ရသေးသော) (၁၀' x ၆၀')ရှိ အိမ်ခြံမြေအား ဆက်စပ်စာချုပ်များအရ ဝယ်ယူပိုင်ဆိုင်ထားသူ ဒေါ်ယဉ်ယဉ်ထွန်း (၁၂/သဃက(နိုင်) ၁၉၁၇၅၇)ထံမှ ကျွန်ုပ်၏မိတ်ဆွေက အပြီးအပိုင်ဝယ်ယူရန်အတွက် ရောင်းဘိုးငွေ တစ်စိတ်တစ်ဒေသကို ပေးချေထားပြီး ဖြစ်ပါသည်။ အဆိုပါအရောင်းအဝယ်နှင့် ပတ်သက်၍ ကန့်ကွက်လိုသူများရှိပါက ဤကြော်ငြာချက်ပါသည့်နေ့မှစ၍ (၇) ရက်အတွင်း ကျွန်ုပ်ထံသို့ ခိုင်လုံသောစာရွက်စာတမ်းအထောက်အထားများဖြင့် လူကိုယ်တိုင်လာရောက်ကန့်ကွက်နိုင်ပါသည်။ သတ်မှတ်ရက်အတွင်း ကန့်ကွက်သူမရှိပါက အရောင်းအဝယ်ကိစ္စကို ဥပဒေနှင့်အညီ ပြီးမြောက်အောင် ဆောင်ရွက်သွားမည်ဖြစ်ကြောင်း အများသိစေရန်ကြေငြာအပ်ပါသည်။ **လွှဲအပ်ညွှန်ကြားချက်အရ–**

ဒေါ်သန္တာစုံ (LL.B., D.BL., D.I.L) တရားလွှတ်တော်ရှေ့နေ (စဉ်–၁၅၅၆၉)
အမှတ် (၇၀/ခ)၊ ၂–လမ်းသွယ် (၂)၊ (၁)ရပ်ကွက်၊ မရမ်းကုန်းမြို့နယ်။
ဖုန်း – ၀၉ ၄၀၁၆ ၂၀၈၀၆၊ ၀၉ ၇၉၉ ၆၀၉၇၃

အမည်ပြောင်းလဲခေါ်ဆိုရန်

ပဲခူးတိုင်းဒေသကြီး၊ ပဲခူးမြို့နယ်၊ အ.ထ.က(ခွဲ)ကတွင်းခြံတွင် တက်ရောက်နေသော မောင်နိုင်အောင်လင်း၊ မမိုးပြည့်သဇင်၏ ဖခင်အား ဦးသိန်းနိုင်မှ ဦးသိန်းလှိုင်ဟု ပြောင်းလဲခေါ်ဆိုရန်။

ဖခင်အမည်မှန်

တောင်ငူမြို့၊ Junior Private School Grade–3 တွင် ပညာသင်ကြားနေသော မရှင်ယွန်းစံ၏ ဖခင်အမည်မှန်မှာ ဦးညီညီကျော် [၁၄/အဂပ(နိုင်)၁၃၆၈၃၉] ဖြစ်ပါကြောင်း။

သားအဖြစ်မှ အမွေပြတ်စွန့်လွှတ်ကြောင်း ကြေညာခြင်း

ရန်ကုန်တိုင်းဒေသကြီး၊ လှိုင်သာယာမြို့နယ်၊ ကုလားကြီးစုရပ်ကွက်၊ စိန်သရဖူ (၁)လမ်း၊ အမှတ်–က/၅၇၆နေ မိခင် ဒေါ်နှင်းနှင်းရီ [၁၂/သကတ(နိုင်) ၀၇၀၈၆၉]၊ ကျွန်မ၏သားဖြစ်သူ မောင်သော်ထက်အောင်(ခ)လုံးကျစ်သည် မိခင်၏ဆုံးမမှုကို မနာခံဘဲနေအိမ်မှ ထွက်သွားသည်ဖြစ်သဖြင့် သားအဖြစ်မှ ရာသက်ပန် အမွေပြတ်စွန့်လွှတ်လိုက်ပါသည်။ မောင်သော်ထက်အောင်(ခ)လုံးကျစ်နှင့်ပတ်သက်၍ အရှုပ်အရှင်းပြဿနာများကို အခြားမည်သည့်ကိစ္စများကိုမှ လူမှုရေးကိစ္စများကို တာဝန်မယူပါကြောင်းမဖြေရှင်းတော့ပါကြောင်း ကြေညာအပ်ပါသည်။ **ဒေါ်နှင်းနှင်းရီ**

ကန့်ကွက်နိုင်ကြောင်း ကြော်ငြာ

မြောက်ဥက္ကလာပမြို့နယ်၊ မြေတိုင်းရပ်ကွက် အမှတ်(ခ)၊ မြေကွက်အမှတ်–၂၃၆၊ ၂၄၀၀စတုရန်းပေ၊ မြေကွက်တည်နေရာ အမှတ် (၂၃၆)၊ မြရတနာ(၅)လမ်း၊ (ခ)ရပ်ကွက်၊ ဒေါ်နုနုခင် [၁၂/ဥကမ(နိုင်) ၀၃၁၁၉၀]၊ အမည်ပေါက် နှစ်(၆၀)ဂရန်မြေအား မြေအမည်ပေါက်ဒေါ်နုနုခင်(မိခင်)သည် (၁၉–၉–၂၀၁၉)ရက်နေ့တွင် ကွယ်လွန်ခဲ့ပြီး ဦးတင်ဦး(ဖခင်)နှင့် ဒေါ်နုနုခင်(မိခင်)တို့သည် (၇–၃–၁၉၈၂) ရက်နေ့တွင် နှစ်ဦးသဘောတူ ကွာရှင်းပြတ်စဲထားခဲ့ပြီးဖြစ်သဖြင့် ဒေါ်နီလာခိုင် [၁၂/ဥကမ(နိုင်)၀၃၁၁၈၉]မှ တရားဝင်အမွေဆက်ခံပိုင်ဆိုင်ခွင့်ရှိသည့် တစ်ဦးတည်းသောသမီး တော်စပ်ကြောင်း မိမိမှလွဲ၍ အခြားအမွေစားအမွေခံကိတ္တိမ သား/သမီး တစ်ဦးတစ်ယောက်မျှ မရှိသည်မှာ မှန်ကန်ပါကြောင်း ကျမ်းကျိန်လွှာအမှတ် ၂၆၁၈/၂၀၂၃/၈–၁၂–၂၀၂၃၊ ထောက်ခံကျမ်းကျိန်လွှာ (၂)စောင်၊ သေစာရင်း၊ အိမ်ထောင်စုစာရင်း၊ နိုင်ငံသားစိစစ်ရေးကတ်၊ ဖခင်နှင့်မိခင်တို့၏ ကွာရှင်းစာချုပ်၊ ဂရန်မူရင်း၊ ဒေါ်နီလာခိုင်ထံမှ အထွေထွေကိုယ်စားလှယ်လွှဲစာ အမှတ်–၂၀၇၆၄ / ၂၀၂၃ / ၂၆–၉–၂၀၂၃ ဖြင့် ရရှိသူ ဦးခင်မောင်သန်း [၁၂/ဥကမ(နိုင်)၀၆၁၆၁၇] မှ ကိုယ်စားလှယ်လွှဲစာ၊ ပါဝါပေးသူ သက်ရှိထင်ရှားရှိကြောင်း၊ ပါဝါမရုပ်သိမ်းသေးကြောင်း ကျမ်းကျိန်လွှာတို့ကို ပူးတွဲတင်ပြ၍ အမွေဆက်ခံပိုင်ဆိုင်ကြောင်း စာချုပ်ချုပ်ဆိုရန် မြေပုံကူးလျှောက်ထားလာရာ တရားဝင်ခိုင်လုံသော အထောက်အထားများဖြင့် ဤကြော်ငြာပါသည့် နေ့မှစ၍ (၇)ရက်အတွင်း ကန့်ကွက်နိုင်ပါကြောင်းနှင့် ကန့်ကွက်မှုမရှိပါက လုပ်ထုံးလုပ်နည်းအတိုင်း ဆက်လက်ဆောင်ရွက်ပေးမည်ဖြစ်ပါကြောင်း အသိပေးကြေညာအပ်ပါသည်။

ဌာနမှူး
(ဒုတိယညွှန်ကြားရေးမှူးချုပ်)
မြို့ပြ၊ မြေစီမံခန့်ခွဲမှုဌာန
ရန်ကုန်မြို့တော်စည်ပင်သာယာရေးကော်မတီ

ကန့်ကွက်လိုက ခိုင်လုံသော မှတ်ပုံတင်စာချုပ်စာတမ်းများ၊ တရားရုံးအထောက်အထားတစ်ရပ်ရပ်ဖြင့် ဤကြော်ငြာပါသည့်နေ့မှစ၍ (၇)ရက်အတွင်း ကန့်ကွက်နိုင်ပါကြောင်းနှင့် ကန့်ကွက်မှုမရှိပါက လုပ်ထုံးလုပ်နည်းအတိုင်းဆက်လက်ဆောင်ရွက်ပေးသွားမည်ဖြစ်ပါသည်။

စဉ်	လျှောက်ထားသူ – ကိုယ်စားလှယ်လွှဲစာ(GP/SP)ရရှိသူ	မှတ်ပုံတင်အမှတ်	တင်ပြသည့်ကိုယ်စားလှယ်လွှဲစာအမှတ်နှင့်ရုံး	ကိုယ်စားလှယ်လွှဲစာလွှဲအပ်သူ	မှတ်ပုံတင်အမှတ်	လျှောက်ထားသည့် – မြို့နယ်	မြေတိုင်းရပ်ကွက်	မြေကွက်အမှတ်	မြေအမည်ပေါက်	လိပ်စာ	လျှောက်ထားသည့်အကြောင်းအရာ
၁။	ဒေါ်သက်ထားအောင်	၁၄/ဘကလ(နိုင်)၂၂၄၆၅၃	ရန်ကုန်မြို့တော်စာချုပ်စာတမ်းမှတ်ပုံတင်ရုံး GPအမှတ် ၂၃၀၀၇/၂၀၂၃(၂၇.၁၀.၂၀၂၃)	ဦးအောင်ကိုကိုမြတ်	၁၂/ဗဟန(နိုင်)၀၉၈၄၄၅၀	သာကေတ	၃/မာန်ပြေ	၈၅၄/က	ဦးအောင်ကိုကိုမြတ်	၄၉၊ မာန်ပြေ(၁၆)လမ်းအရှေ့ (၃/မာန်ပြေ) ရပ်ကွက်	မြေပုံကူး(ဘဏ်ချေး)
၂။	ဒေါ်မာမာရို(ခ)ဒေါ်ခင်ရို	၁၂/မဂတ(နိုင်)၀၁၁၁၉၇	ရန်ကုန်မြို့တော်စာချုပ်စာတမ်းမှတ်ပုံတင်ရုံး GPအမှတ်၁၁၉၇၁/၂၀၀၇(၂၄.၁၂.၂၀၀၇)	ဒေါ်ခင်ခင်လှ	၁၁/ကဖန(နိုင်)၀၀၈၁၉၀	ဒဂုံမြောက်	၃၉/A	၃၉၆	ဒေါ်ခင်ခင်လှ	၃၉၆၊ မေတ္တာလမ်း၊ (၃၉/A)ရပ်ကွက်	မြေပုံကူး(အရောင်း)
၃။	ဦးမောင်မြင့်	DDE–၀၄၁၆၇၀ ၁၂/သကတ(နိုင်)၀၀၇၂၇၄	ရန်ကုန်မြို့တော်စာချုပ်စာတမ်းမှတ်ပုံတင်ရုံး GPအမှတ် ၄၉၄၇/၂၀၀၃(၁၁.၈.၂၀၀၃)	ဒေါ်သွန်းတင်	AD–၀၅၂၆၂၆	ဒဂုံမြောက်	၄၃	၈၁၂	ဒေါ်သွန်းတင်	၈၁၂၊ သခင်ဖိုးလှကြီးလမ်း၊ (၄၃)ရပ်ကွက်	မြေပုံကူး(အရောင်း)
၄။	ဦးအေးကို	၁၂/သကတ(နိုင်)၁၀၉၅၆၃	ရန်ကုန်မြို့တော်စာချုပ်စာတမ်းမှတ်ပုံတင်ရုံး GPအမှတ် ၁၁၆၀/၂၀၂၄(၂.၄.၂၀၂၄)	ဦးကျော်	၁၂/သကတ(နိုင်)၁၀၃၂၈၃	သာကေတ	၇/အရှေ့	၃၂၅/ခ	ဦးအေးကို	၃၂၅/ခ၊ အောင်သပြေအရှေ့(၃)လမ်း၊ (၇/အရှေ့)ရပ်ကွက်	မြေတိုင်း
၅။	ဦးနေမျိုးထွန်း	၁၂/တမန(နိုင်)၁၀၄၃၉၉	ရန်ကုန်မြို့တော်စာချုပ်စာတမ်းမှတ်ပုံတင်ရုံး GPအမှတ် ၂၄၁၄၉/၂၀၂၃(၁၃.၁၁.၂၀၂၃)	ဒေါ်ကျင်ရွှေ	၁၂/ကခက(နိုင်)၀၀၃၆၉၀	ဒေါပုံ	၁၂/ယမုံနာ–၁	၂၈	ဦးသိန်းကြွယ်	၁၇၇ရွှေညောင်ပင်လမ်း၊ ယမုံနာ(၁)ရပ်ကွက်	အမည်ပြောင်း
၆။	ဦးဘုရာဇ်ထွန်းလင်း	၁၂/လသန(နိုင်)၀၁၇၃၅၉	ရန်ကုန်မြို့တော်စာချုပ်စာတမ်းမှတ်ပုံတင်ရုံး GPအမှတ် ၁၉၂၆၀/၂၀၂၃(၈.၉.၂၀၂၃)	ဒေါ်ကျင်သိန်း	၁၂/စခန(နိုင်)၀၁၁၁၄၅	ဒဂုံမြောက်	၃၂	၄၉၂	ဒေါ်ကျင်သိန်း	၄၉၂၊ လက်ဝဲသုန္ဒရလမ်းနှင့်ငွေပြည်သာလမ်းထောင့်(၃၂)ရပ်ကွက်	မြေပုံကူး(အရောင်း)
၇။	ဦးတင်အောင်ဝင်း	၁၂/အလမ(နိုင်)၀၁၂၆၇၈	ထန်းတပင်မြို့စာချုပ်စာတမ်းမှတ်ပုံတင်ရုံး GPအမှတ် ၁၁၂/၂၀၂၃(၁၀.၈.၂၀၂၃)	ဦးမျိုးမြင့်	AA–၀၄၃၉၈၄ NBN–၁၉၈၃၉၃ ၁၂/အစန(နိုင်)၁၁၆၀၂၃	ဒဂုံမြောက်	၄၅	၁၈၁/က	ဦးမျိုးမြင့်	၁၈၁/က၊ မြေတိုင်းလမ်း၊ (၄၅)ရပ်ကွက်	ဂရန်ခွဲ
၈။	ဦးတင်အောင်ဝင်း	၁၂/အလမ(နိုင်)၀၁၂၆၇၈	ထန်းတပင်မြို့စာချုပ်စာတမ်းမှတ်ပုံတင်ရုံး GPအမှတ် ၁၁၂/၂၀၂၃(၁၀.၈.၂၀၂၃)	ဦးမျိုးမြင့်	NBN–၁၉၈၃၉၃ ၁၂/အစန(နိုင်)၁၁၆၀၂၃	ဒဂုံမြောက်	၄၅	၁၈၁/ခ	ဦးမျိုးမြင့်	၁၈၁/ခ၊ မြေတိုင်းလမ်း၊ (၄၅)ရပ်ကွက်	ဂရန်ခွဲ

ဌာနမှူး(ဒုတိယညွှန်ကြားရေးမှူးချုပ်)၊ မြို့ပြမြေစီမံခန့်ခွဲမှုဌာန၊ ရန်ကုန်မြို့တော်စည်ပင်သာယာရေးကော်မတီ

ကန့်ကွက်လိုက ခိုင်လုံသော မှတ်ပုံတင်စာချုပ်စာတမ်းများ၊ တရားရုံးအထောက်အထားတစ်ရပ်ရပ်ဖြင့် ဤကြော်ငြာပါသည့်နေ့မှစ၍ (၇)ရက်အတွင်း ကန့်ကွက်နိုင်ပါကြောင်းနှင့် ကန့်ကွက်မှုမရှိပါက လုပ်ထုံးလုပ်နည်းအတိုင်းဆက်လက်ဆောင်ရွက်ပေးသွားမည်ဖြစ်ပါသည်။

စဉ်	လျှောက်ထားသူ – ကိုယ်စားလှယ်လွှဲစာ(GP/SP)ရရှိသူ	မှတ်ပုံတင်အမှတ်	တင်ပြသည့်ကိုယ်စားလှယ်လွှဲစာအမှတ်နှင့်ရုံး	ကိုယ်စားလှယ်လွှဲစာလွှဲအပ်သူ	မှတ်ပုံတင်အမှတ်	လျှောက်ထားသည့် – မြို့နယ်	မြေတိုင်းရပ်ကွက်	မြေကွက်အမှတ်	မြေအမည်ပေါက်	လိပ်စာ	လျှောက်ထားသည့်အကြောင်းအရာ
၁။	ဦးလှဝင်း	၁၂/တမန(နိုင်)၁၃၉၅၄၉	ရန်ကုန်မြို့တော်စာချုပ်စာတမ်းမှတ်ပုံတင်ရုံး GPအမှတ်၁၃၄၇/၂၀၂၄(၂၅.၄.၂၀၂၄)	ဦးအုံးကြွယ်	၁၂/သကတ(နိုင်)၁၀၅၂၅၄	သာကေတ	၂/မြောက်	၁၂၆၆/က	ဦးအုံးကြွယ်	၁၂၆၆/က၊ သဒ္ဓါရုံ(၂)လမ်း၊ (၂/မြောက်) ရပ်ကွက်	မြေတိုင်း
၂။	ဦးမောင်မောင်လတ်	၁၂/မဂတ(နိုင်)၀၆၇၇၁၃	ရန်ကုန်မြို့တော်စာချုပ်စာတမ်းမှတ်ပုံတင်ရုံး GPအမှတ် ၂၀၅၆၅/၂၀၂၂(၂.၁၁.၂၀၂၂) ရန်ကုန်မြို့တော်စာချုပ်စာတမ်းမှတ်ပုံတင်ရုံး GPအမှတ်၁၁၃၂၅/၂၀၂၃(၁၁.၇.၂၀၂၃)	ဒေါ်မြင့်မြင့်ကြွယ်+၁	၁၂/ဥကတ(နိုင်)၁၂၇၃၉၇	တောင်ဥက္ကလာ	၇	၉၅၅/က	ဒေါ်မြင့်မြင့်ကြွယ်၊ ဒေါ်မြမြမာ	၉၅၅၊ (၁၈)လမ်း၊ (၇)ရပ်ကွက်	မြေပုံကူး(စွန့်လွှတ်)
၃။	ဒေါ်ခင်ညိုညို	၁၁/ရဗန(နိုင်)၀၀၃၇၆၅	ရန်ကုန်မြို့တော်စာချုပ်စာတမ်းမှတ်ပုံတင်ရုံး GPအမှတ်၃၃၃၉/၂၀၂၁(၉.၆.၂၀၂၁)	ဦးကျော်ဝင်း	၁၂/ဥကတ(နိုင်)၀၂၅၂၈၉	တောင်ဥက္ကလာ	၉	၄၅၈/ခ	ဦးကျော်ဝင်း	၄၅၈/ခ၊ ဇာနည်(၁၃)လမ်း၊ (၉)ရပ်ကွက်	မြေပုံကူး(အရောင်း)
၄။	ဒေါ်စိုးစိုးနွယ်+၁	၁၂/ဥကတ(နိုင်)၁၅၉၃၃၈	ပဲခူးမြို့စာချုပ်စာတမ်းမှတ်ပုံတင်ရုံး GPအမှတ်၄၁၈/၂၀၂၃(၂၀.၇.၂၀၂၃)	ဦးရေချမ်း	၁၂/ဥကတ(နိုင်)၀၂၀၃၉၅	ဒဂုံမြောက်	၄၁	၁၆၁၂	ဦးအောင်ကိုး+ဦးရေချမ်း	၁၆၁၂၊ ကုမုဒြာလမ်း၊ (၄၁)ရပ်ကွက်	တိုင်းခွဲအတည်ပြု
၅။	ဦးဇော်ဇော်ထွန်း	၁၂/မရက(နိုင်)၁၃၀၄၃	ရန်ကုန်မြို့တော်စာချုပ်စာတမ်းမှတ်ပုံတင်ရုံး GPအမှတ်၁၈၇၅/၂၀၁၃(၁.၂.၂၀၁၃)	ဒေါ်အိနှင်းဝေ+၁	၁၂/အဂတ(နိုင်)၀၄၈၀၈၈	ဒဂုံတောင်	၂၁	၃၀၆	ဒေါ်လှလှ	၃၀၆၊ ပညာရေး(၁)လမ်း၊ (၂၁)ရပ်ကွက်	အမည်ပြောင်း
၆။	ဦးကျော်ထူးစိန်	၁၂/ရကန(နိုင်)၀၄၆၉၈၂	ရန်ကုန်မြို့တော်စာချုပ်စာတမ်းမှတ်ပုံတင်ရုံး SPအမှတ်၃၈၁၇/၂၀၂၄(၇.၅.၂၀၂၄)	ဦးကျော်ကျော်လင်း+၁	၉/အမရ(နိုင်)၀၄၆၉၄၃	ကမာရွတ်	၃၆D	၂၆A–၃/၂–က–၂	ဒေါ်ခိုင်ဇင်လင်း	၁၂၇H၊ သံလွင်လမ်း၊ (၁၀)ရပ်ကွက်	အမည်ပြောင်း
၇။	ဦးရန်အောင်ထွန်း	၁၂/လကန(နိုင်)၁၆၆၇၉၁	ရန်ကုန်မြို့တော်စာချုပ်စာတမ်းမှတ်ပုံတင်ရုံး SPအမှတ် ၂၅၄၃၂/၂၀၂၃(၂၄.၁၁.၂၀၂၃)	ဒေါ်ခင်မာ	၁၂/ဥကတ(နိုင်)၀၇၀၄၂၇	ဒဂုံမြောက်	၃၀	၂၄၄	ဒေါ်ခင်မာ	၂၄၄၊ ဗိုလ်ဇင်ယော်လမ်း၊ (၃၀)ရပ်ကွက်	မြေပုံကူး(အရောင်း)
၈။	ဦးကျော်စိုး	၁၂/ဗဟန(နိုင်)၀၃၄၅၃၈	ရန်ကုန်မြို့တော်စာချုပ်စာတမ်းမှတ်ပုံတင်ရုံး SPအမှတ်၁၉၃၉၁/၂၀၂၃(၁၁.၉.၂၀၂၃)	ဦးစံအောင်	၁၂/လမန(နိုင်)၀၅၁၇၉၆	ဒဂုံတောင်	၅၄	၇၉၁/က	ဦးစံအောင်	၇၉၁/က၊ (၅၄)ရပ်ကွက်	မြေပုံကူး(အရောင်း)
၉။	စောဆင်မြူရယ်(ကိုယ်တိုင်နှင့် GP ရသူ)	၁၂/ဥကမ(နိုင်)၀၈၈၇၅၇	ရန်ကုန်မြို့တော်စာချုပ်စာတမ်းမှတ်ပုံတင်ရုံး GPအမှတ်၇၀၈၃/၂၀၂၃(၂၀.၄.၂၀၂၃)	နော်ဗရောရင်(စ်)+၃	၁၂/ဥကမ(နိုင်)၀၈၅၅၀၆	မြောက်ဥက္ကလာ	င	၅၃၇/ခ	ဒေါ်နော်ဖော့	၅၃၇/ခ၊ နွယ်နီ(၁၁)လမ်း၊ (င)ရပ်ကွက်	အမည်ပြောင်း

ဌာနမှူး(ဒုတိယညွှန်ကြားရေးမှူးချုပ်)၊ မြို့ပြမြေစီမံခန့်ခွဲမှုဌာန၊ ရန်ကုန်မြို့တော်စည်ပင်သာယာရေးကော်မတီ

ကန့်ကွက်နိုင်ပါသည်။

ရန်ကုန်တိုင်းဒေသကြီး၊ သာကေတမြို့နယ်၊ မြေတိုင်းရပ်ကွက်အမှတ်-၇၊ မြေကွက်အမှတ် (၁၁၆၆/ခ)၊ အကျယ်အဝန်း (၂၀' x အနံ ၆၀')ရှိ ဦးအေးကို + ဒေါ်သောင်းသောင်းမြင့် ပူးတွဲအမည်ပေါက် နှစ်(၆၀)ဂရန်မြေကွက်နှင့် ယင်းမြေကွက်ပေါ်ရှိ အမှတ် (၁၁၆၆/ခ)၊ မြေနီ(၈)လမ်း၊ ၇/အနောက်ရပ်ကွက်၊ သာကေတမြို့နယ်ဟုခေါ်တွင်သော နေအိမ်အပါအဝင် အကျိုးခံစားခွင့်အရပ်ရပ်တို့အား ဂရန်အမည်ပေါက် ဦးအေးကိုမှ ပူးတွဲအမည်ပေါက်ဇနီးကွယ်လွန်၍ တစ်ဦးတည်းအမွေဆက်ခံပိုင်ဆိုင်လာပြီး လွှဲပြောင်းရောင်းချပိုင်ခွင့်ရှိကြောင်း ဝန်ခံကတိပြုသူ ဦးအေးကို (TKA-၀၀၂၇၁၉) / (၁၂/သကတ (နိုင်) ၀၃၈၃၀၄) ထံမှ ကျွန်ုပ်၏မိတ်ဆွေက အပြီးအပိုင်ဝယ်ယူရန်အတွက် စရံငွေတစ်စိတ်တစ်ဒေသကို ပေးချေထားပြီး ဖြစ်ပါသည်။ အဆိုပါအရောင်းအဝယ်နှင့်ပတ်သက်၍ ကန့်ကွက်လိုသူများရှိပါက ဤကြော်ငြာချက်ပါသည့်နေ့မှစ၍ (၇) ရက်အတွင်း ကျွန်ုပ်ထံသို့ ခိုင်လုံသောစာရွက်စာတမ်းအထောက်အထားများဖြင့် လူကိုယ်တိုင်လာရောက်ကန့်ကွက်နိုင်ပါသည်။ သတ်မှတ်ရက်အတွင်း ကန့်ကွက်သူမရှိပါက အရောင်းအဝယ်ကိစ္စကို ဥပဒေနှင့်အညီ ပြီးမြောက်အောင် ဆောင်ရွက်သွားမည် ဖြစ်ကြောင်း အများသိစေရန်ကြော်ငြာအပ်ပါသည်။

လွှဲအပ်ညွှန်ကြားချက်အရ - ဒေါ်သက်ယုဆွေ (LL.B., M.B.L, D.B.L)
တရားလွှတ်တော်ရှေ့နေ (စဉ် - ၉၅၂၂/၂၀၁၃)
အမှတ် (၅၀)၊ ပ-ထပ်၊ အခန်း (B-6)၊ ဘဏ်လမ်း၊ ကျောက်တံတားမြို့နယ်၊ ရန်ကုန်မြို့။ ဖုန်း - ၀၉ ၂၆၃၆၈၄၁၄၄

ဦးသိန်းထွန်းအောင်[၁၂/ဥကမ(နိုင်)၁၁၁၆၆၀] + ဒေါ်လိမ္မော်[၁၂/အလန(နိုင်)၀၃၁၃၈၀] တို့၏သားဖြစ်သူ ကိုရဲရင့်ထွန်း [၁၂/ဥကမ(နိုင်)၂၄၀၅၆၉]အား အမွေစားအမွေခံ သားအဖြစ်မှအပြီးအပိုင် ရာသက်ပန်စွန့်လွှတ်ကြောင်းအများသိစေရန်

ရန်ကုန်မြို့၊ သာကေတမြို့နယ်၊ (၃)ရပ်ကွက်၊ မာန်ပြေ(၁၅)လမ်း(အနောက်)၊ အမှတ်(၁၉)နေ ဦးသိန်းထွန်းအောင်+ဒေါ်လိမ္မော်တို့၏သားဖြစ်သူ ကိုရဲရင့်ထွန်းသည် ၎င်းရှုပ်ထွေးထားသော ငွေကြေးပြဿနာများကို မိဘများမှ မကြာခဏ ဖြေရှင်းပေးရပါသည်။ မိဘနှစ်ပါးမှ ယုံကြည်စွာပေးအပ်ထားသော ငွေကြေးများကို အလွဲသုံးစားပြုလုပ်၍ ၎င်း၏ကိုယ်ကျိုးအဖြစ် သုံးစွဲဖြုန်းတီးပစ်ပါသည်။ ၎င်းယူငင်သုံးစွဲထားသော အကြွေးများကိုလည်း မိဘများမှ ပေးဆပ်ရပါသည်။ ကိုရဲရင့်ထွန်း၏ပြုမူချက်များကြောင့် မိဘနှစ်ပါးမှာ စိတ်ဆင်းရဲ ကိုယ်ဆင်းရဲ ခံစားနေရပါသဖြင့် ယနေ့မှစ၍ အမွေစားအမွေခံသားအဖြစ်မှ အပြီးအပိုင်ရာသက်ပန်စွန့်လွှတ်လိုက်ပါကြောင်း၊ ကိုရဲရင့်ထွန်းနှင့်ပတ်သက်၍ မည်သည့်ကိစ္စကိုမျှ မိဘများက တာဝန်ယူဖြေရှင်းပေးမည်မဟုတ်ပါကြောင်း အများသိစေရန် အသိပေးကြေညာအပ်ပါသည်။

ဦးသိန်းထွန်းအောင်+ဒေါ်လိမ္မော်တို့၏ လွှဲအပ်ညွှန်ကြားချက်အရ
ဒေါ်ခင်မာလာ (LL.B)
တရားလွှတ်တော်ရှေ့နေ (စဉ်-၈၅၂၀)
တိုက်(၅)၊ အခန်း(၀၀၈)၊ အေးရိပ်မွန်(၉)လမ်း၊ (၅) ရပ်ကွက်၊ လှိုင်မြို့နယ်။ ဖုန်း- ၀၉-၅၁၈၁၈၂၀

ရန်ကုန်မြို့၊ လှိုင်မြို့နယ်၊ (၉)ရပ်ကွက်၊ ဘူတာရုံလမ်း၊ တိုက်အမှတ်(၁၁)၊ (၂)ခန်းတွဲ (၆)ထပ်တိုက်အဆောက်အဦမှ အခန်းအမှတ်(၁၀၁)၊ (ပထမထပ်/ခြေရင်းခန်း)တိုက်ခန်း အရောင်းအဝယ်ပြုလုပ်ခြင်းအား ကန့်ကွက်နိုင်ပါသည်

အထက်လိပ်စာပါ တိုက်ခန်းကို တရားဝင်လက်ဝယ်ထား ပိုင်ဆိုင်ပြီး လွှဲပြောင်းရောင်းချပိုင်ခွင့်ရှိသူ ဦးသိန်းဝင်း[၁၄/အဂပ(နိုင်)၀၁၂၀၉၉]နှင့် ဒေါ်စန်းစန်းဝင်း[၁၄/အဂပ(နိုင်)၀၁၀၁၄၃]တို့ထံမှ ဦးသက်ကိုကို [၁၂/ဥကမ(နိုင်)၁၉၃၄၆၀]က အပြီးအပိုင်ဝယ်ယူရန် စရန်ငွေတစ်စိတ်တစ်ဒေသ ပေးချေထားပြီးဖြစ်ပါသည်။ အဆိုပါတိုက်ခန်းနှင့် ပတ်သက်၍ ကန့်ကွက်လိုသူများရှိပါက ပိုင်ဆိုင်မှုအထောက်အထားမူရင်းများ ပြည့်စုံ-ခိုင်လုံ စွာဖြင့် ဤကြော်ငြာစာပါသည့်နေ့မှ (၇)ရက်အတွင်း ကျွန်ုပ်ထံသို့ လာရောက်ကန့်ကွက်နိုင်ပါသည်။ သတ်မှတ်ရက်ပြည့်မြောက်၍ ကန့်ကွက်မှု မရှိပါက တိုက်ခန်းအရောင်းအဝယ်ကိစ္စကို ဥပဒေနှင့်အညီ ဆက်လက်ဆောင်ရွက်သွားမည်ဖြစ်ပါကြောင်း ကြေညာအပ်ပါသည်။

ဦးသက်ကိုကို၏ လွှဲအပ်ညွှန်ကြားချက်အရ
ဒေါ်ခင်မာလာ (LL.B)
တရားလွှတ်တော်ရှေ့နေ (စဉ်-၈၅၂၀)
တိုက်(၅)၊ အခန်း(၀၀၈)၊ အေးရိပ်မွန်(၉)လမ်း၊ (၅) ရပ်ကွက်၊ လှိုင်မြို့နယ်။ ဖုန်း-၀၉-၅၁၈၁၈၂၀

တိုက်ခန်းကြိုပို့ငွေဝယ်ယူခြင်းအပေါ်ကန့်ကွက်နိုင်ပါသည်

ဒဂုံမြို့သစ်(မြောက်ပိုင်း)မြို့နယ်၊ မြေတိုင်းရပ်ကွက်(၄၂)၊ ဦးမင်းလမ်း၊ အမှတ်(၁၁၂၁)၊ မြေအကျယ်ပေ(၄၀x၆၀)ပေါ်တွင် ဆောက်လုပ်မည့် (၂)ခန်းတွဲ (၆)ထပ်တိုက်၏ (တိုက်ကိုမျက်နှာမူလျှင်-ညာဘက်) ပထမထပ်(ခြေရင်းခန်း) ဟုခေါ်တွင်သည့် (တိုက်ခန်း)အကျိုးခံစားခွင့်အရပ်ရပ်အားလုံးတို့ကို ဦးဝေမျိုးအောင် [၁၂/မဂတ(နိုင်)၀၈၈၂၀၆] (Naviland Co.,Ltd) (ကန်ထရိုက်တာ)မှ ပိုင်ဆိုင်ပြီး၊ ရောင်းချပိုင်ခွင့်ရှိကြောင်း၊ အရှုပ်အရှင်းတစ်စုံတစ်ရာမရှိ ကင်းရှင်းပါကြောင်း ဝန်ခံပါသဖြင့် ဦးဝေမျိုးအောင် သတ်မှတ်သည့် စရန်ငွေများကို ဦးထွန်းမင်းအုန်း [၁၂/လမန(နိုင်)၁၀၉၇၄၁]မှ **(၂၄-၅-၂၀၂၄)ရက်စွဲပါ "နှစ်ဦးသဘောတူ တိုက်ခန်းကြိုပို့ငွေဖြင့် အရောင်းအဝယ်ကတိစာချုပ်"**ကိုချုပ်ဆို၍ ပေးချေထားပြီးဖြစ်ရာ ဤကြော်ငြာစာပါသည့်နေ့မှ ရက်(၃၀)အတွင်း စာချုပ်စာတမ်းမူရင်း၊ စာရွက်စာတမ်းမူရင်းများနှင့်တကွ ဆက်သွယ်ကန့်ကွက်နိုင်ပါကြောင်းနှင့် သတ်မှတ်ရက်ပြည့်သည့်တိုင် ကန့်ကွက်သူမရှိပါက ဤအရောင်းအဝယ်အား သတ်မှတ်သည့် အရစ်ကျငွေများကို ထပ်မံပေးချေ၍ ပြီးမြောက်သည်အထိ ဆက်လက်ဆောင်ရွက်မည်ဖြစ်ပါကြောင်း ကြေညာအပ်ပါသည်။ **ဦးထွန်းမင်းအုန်း၏ ညွှန်ကြားချက်အရ-**

ဒေါ်ဝေဝေခိုင်(ခ)ဒေါ်မြမြငွေး (H.G.P,LL.B)
တရားလွှတ်တော်ရှေ့နေ (စဉ်-၆၆၀၅)၊ (၂၀-၇-၁၉၉၈)
ရုံး-(ဃ/၃၀၄)၊ ပထမထပ်၊ ခေမာသီလမ်း၊ မြောက်ဥက္ကလာပမြို့နယ်။
ဖုန်း-၀၉-၅၄၀၇၂၂၉

ကန့်ကွက်နိုင်ကြောင်းကြော်ငြာ

ရန်ကုန်တိုင်းဒေသကြီး၊ အလုံမြို့နယ်၊ ဆင်မင်းရပ်ကွက်၊ စက်တွင်းလမ်း၊ အမှတ်- ၅၄၊ ဖလွှာ၊ ခြေရင်းခန်းဟုခေါ်တွင်သော တိုက်ခန်းကို လက်ရှိလက်ဝယ်ပိုင်ဆိုင်ထားပြီး အရောင်းအဝယ်ပြုလုပ်ပိုင်ခွင့်ရှိကြောင်း ဝန်ခံကတိပြုသူ ဦးလှရီ [၁၂/လသန(နိုင်)၀၀၅၉၄၆]ထံမှ ကျွန်ုပ်တို့၏မိတ်ဆွေများက အပြီးအပိုင်ဝယ်ယူရန်အတွက် စရန်ငွေပေးချေပြီးဖြစ်ပါသည်။ ထိုတိုက်ခန်းနှင့်ပတ်သက်ပြီး ကန့်ကွက်ရန်ရှိပါက မည်သူမဆို ကျွန်ုပ်တို့ထံသို့ ဤသတင်းစာပါသည့်နေ့မှ (၁၄)ရက်အတွင်း အထောက်အထား အပြည့်အစုံဖြင့် လာရောက်ကန့်ကွက်နိုင်ပါသည်။ (၁၄)ရက်ကျော်လွန်ပါက အရောင်းအဝယ်ကို ဆက်လက်ဆောင်ရွက်သွားမည်ဖြစ်ကြောင်း အသိပေး ကြေညာအပ်ပါသည်။

ညွှန်ကြားချက်အရ -
ဦးသူရိန်မြင့် LL.B (စဉ်-၉၅၂၀/၂၀၁၃ ခုနှစ်)
ဒေါ်ဆုမွန်ဆွေ LL.B,D.B.L (စဉ်-၁၂၈၁၈/ ၂၀၁၇ ခုနှစ်)
တရားလွှတ်တော်ရှေ့နေများ
အမှတ်-၃၁၊ ဆင်ရေကန်လမ်း၊ ဆင်မင်းရပ်ကွက်၊ အလုံမြို့နယ်၊
ရန်ကုန်တိုင်းဒေသကြီး။
ဖုန်း- ၀၉-၅၀၅၉၈၂၂၊ ၀၉-၇၉၅၇၉၀၇၆၇

ကန့်ကွက်နိုင်ပါကြောင်း အများသိစေရန်

ရန်ကုန်တိုင်းဒေသကြီး၊ ဒဂုံမြို့သစ်(ဆိပ်ကမ်း)မြို့နယ်၊ မြေတိုင်းရပ်ကွက်အမှတ်(၉၀)၊ ကနောင်မင်းသားကြီးလမ်း၊ မြေကွက်အမှတ်(၁၂၉၃)၊ မြေအကျယ်အဝန်း(၄၀ပေ×၆၀ပေ)၊ ဧရိယာ(၀.၀၅၅)ဧက၊ (၂၄၀၀)စတုရန်းပေရှိ နှစ်(၆၀)မြေငှားဂရန်မြေကွက် နှင့် ယင်းမြေကွက်ပေါ်ရှိ နေအိမ်အပါအဝင် အကျိုးခံစားခွင့်အရပ်ရပ်အားလုံးတို့ကို ရန်ကုန်မြို့တော်စည်ပင် သာယာရေးကော်မတီ မြို့ပြစီမံကိန်းနှင့်မြေစီမံခန့်ခွဲမှု မြေယာဌာနတွင် ဒေါ်ခိုင်ဇာဦး(၁၂/ဒဂတ(နိုင်)၀၄၈၂၁၈)အမည်ဖြင့် အမည်ပေါက်မှတ်သားတည်ရှိပြီး အမည်ပေါက်ထံမှ ဦးကျော်စွာလင်း (၁၄/ဘကလ(နိုင်)၁၄၆၈၉၈)သည် "နှစ်ဦးသဘောတူ အရောင်းအဝယ်ကတိစာချုပ်"ဖြင့် ဝယ်ယူပိုင်ဆိုင်ထားပြီး မိမိတစ်ဦးတည်းသာလျှင် တရားဝင်လက်ရှိ ပိုင်ဆိုင်ကြောင်းနှင့်လွှတ်လပ်စွာလွှဲပြောင်းရောင်းချပိုင်ခွင့်ရှိသူဖြစ်ကြောင်း ဝန်ခံကတိပြု၍ ကျွန်ုပ်၏မိတ်ဆွေထံသို့အပြီးအပိုင်လွှဲပြောင်းရောင်းချရန်စကားကမ်းလှမ်းလာရာ ကျွန်ုပ်၏မိတ်ဆွေဖြစ်သူကအပြီးအပိုင်ဝယ်ယူရန်အတွက်အရောင်းအဝယ်ပြုလုပ်သော တန်ဖိုးငွေ၏တစ်စိတ်တစ်ဒေသကို စရန်ငွေအဖြစ်ပေးချေထားပြီးဖြစ်ပါသည်၊ သို့ဖြစ်ပါ၍ကန့်ကွက်လိုပါက ဤကြော်ငြာပါသည့်နေ့မှစ၍ (၁၄)ရက်အတွင်း ပိုင်ဆိုင်မှုအထောက်အထား(မူရင်း)များဖြင့် ကျွန်ုပ်ထံလာရောက်ကန့်ကွက်နိုင်ပါကြောင်းနှင့် သတ်မှတ်ရက်ကျော်လွန်ပါက အရောင်းအဝယ်ကိုပြီးမြောက်အောင်မြင်သည်အထိ ဥပဒေနှင့်အညီ ဆက်လက်ဆောင်ရွက်သွားမည်ဖြစ်ပါကြောင်း အများသိစေရန်ကြေညာအပ်ပါသည်၊

လွှဲအပ်ညွှန်ကြားချက်အရ -

ဒေါ်စုမြတ်မောင် (LL.B) တရားလွှတ်တော်ရှေ့နေ (စဉ် - ၁၆၅၅၄)
ဒေါ်ကေကေနိုင် (LL.B) အထက်တန်းရှေ့နေ (စဉ် - ၅၃၃၄၄)
ဦးတိုးဝေနိုင် (LL.B) အထက်တန်းရှေ့နေ (စဉ် - ၅၅၉၁၃)

အမှတ်(၁၃၁)၊ မြရတနာ(၇)လမ်း၊ (ခ)ရပ်ကွက်၊ မြောက်ဥက္ကလာပမြို့နယ်၊ ရန်ကုန်မြို့၊
ဖုန်း - ၀၉-၄၂၈၀၂၂၃၈၄၊ ၀၉-၄၂၆၈၇၆၆၆၀၊

သားအဖြစ်မှ အမွေပြတ်စွန့်လွှတ်ခြင်း

ရန်ကုန်တိုင်းဒေသကြီး၊ ကြည့်မြင်တိုင်မြို့နယ်၊ မကျည်းတန်းမြောက်အနောက်ရပ်ကွက်၊ အမှတ်- ၆ ဥယျာဉ်လမ်းနေ ဦးမောင်မောင်လွင် [၁၂/ကမတ(နိုင်)၀၅၁၂၇၉]၏ သားဖြစ်သူ မောင်လွင်မင်းစိုး[၁၂/ကမတ (နိုင်)၀၇၃၅၈၃]သည် မိဘအား သားသမီးဝတ္တရားမကျေပွန်ဘဲ ကိုယ်စိတ်ဆင်းရဲအောင်ပြုလုပ်ပြီး နေအိမ်မှဆင်းသွားကာ အဆက်အသွယ်မလုပ်ပါသဖြင့် မောင်လွင်မင်းစိုးအား သားအဖြစ်မှ အမွေပြတ်စွန့်လွှတ်လိုက်ပါကြောင်း၊ ၎င်းနှင့်သက်ဆိုင်သည့် ကိစ္စအဝဝကိုလည်း တာဝန်ယူဖြေရှင်းပေးမည်မဟုတ်ပါကြောင်း အများသိစေရန် ကြေညာအပ်ပါသည်။ (စုံစမ်းမေးမြန်းခြင်းသည်းခံပါ။)

ဦးမောင်မောင်လွင်

သားအဖြစ်မှအမွေပြတ်စွန့်လွှတ်ခြင်း

စစ်ကိုင်းတိုင်းဒေသကြီး၊ မုံရွာခရိုင်၊ မုံရွာမြို့နေ မြဝတီရပ်ကွက် ကျွန်းရွှေဝါလမ်းသွယ်နေ (ဦးဗိုလ်ဝင်း)-ဒေါ်ငွေငွေဝင်းတို့၏ သားအကြီးဆုံး မောင်အောင်သူဝင်း [၅/မရန(နိုင်)၂၂၄၂၂၁]သည် မိဘများ၏ဆိုဆုံးမမှုများကို မနာခံဘဲ မိဘများစိတ်ဆင်းရဲစေသောကိစ္စများကို ပြုလုပ်ခဲ့ပါသဖြင့် ယနေ့မှစ၍ သားအဖြစ်မှ အမွေပြတ်စွန့်လွှတ်ကြောင်းနှင့် နောက်နောင် ၎င်းနှင့်ပတ်သက်သော ကိစ္စအဝဝအား တာဝန်ယူဖြေရှင်းပေးမည်မဟုတ်ပါကြောင်း အများသိစေရန်ကြေညာအပ်ပါသည်။ (စုံစမ်းမေးမြန်းခြင်းသည်းခံပါ)

ဒေါ်ငွေငွေဝင်း [၅/မရန(နိုင်)၀၄၃၀၈၇]

ကန့်ကွက်လိုက ခိုင်လုံသော မှတ်ပုံတင်စာချုပ်စာတမ်းများ၊ တရားရုံးအထောက်အထားတစ်ရပ်ရပ်ဖြင့် ဤကြော်ငြာပါသည့်နေ့မှစ၍ (၇)ရက်အတွင်း ကန့်ကွက်နိုင်ပါကြောင်းနှင့် ကန့်ကွက်မှုမရှိပါက လုပ်ထုံးလုပ်နည်းအတိုင်းဆက်လက်ဆောင်ရွက်ပေးသွားမည်ဖြစ်ပါသည်။

စဉ်	လျှောက်ထားသူ					လျှောက်ထားသည့်					လျှောက်ထားသည့်အကြောင်းအရာ
	ကိုယ်စားလှယ်လွှဲစာ(GP/SP)ရရှိသူ	မှတ်ပုံတင်အမှတ်	တင်ပြသည့်ကိုယ်စားလှယ်လွှဲစာအမှတ်နှင့်ရုံး	ကိုယ်စားလှယ်လွှဲစာလွှဲအပ်သူ	မှတ်ပုံတင်အမှတ်	မြို့နယ်	မြေတိုင်းရပ်ကွက်	မြေကွက်အမှတ်	မြေအမည်ပေါက်	လိပ်စာ	
၁။	ဒေါ်အေးအေးမော်	၁၂/သကတ(နိုင်)၁၃၆၀၀၀	ရန်ကုန်မြို့တော်စာချုပ်စာတမ်းမှတ်ပုံတင်ရုံး GPအမှတ်၁၅၅၅/၂၀၂၄(၁၄.၅.၂၀၂၄)	ဒေါ်မိမိမော်	၁၂/သကတ(နိုင်)၀၀၈၆၉၂	သာကေတ	၈	၂၅	ဒေါ်မိမိမော်	၂၅၊ ဇီဇဝါလမ်း၊ (၈)ရပ်ကွက်	မြေတိုင်း
၂။	ဦးအောင်ကျော်ဝင်း	၁၂/ဥကမ(နိုင်)၁၁၄၀၂၇	ရန်ကုန်မြို့တော်စာချုပ်စာတမ်းမှတ်ပုံတင်ရုံး GPအမှတ်၁၅၀၃/၂၀၂၄(၉.၅.၂၀၂၄)	ဦးတင်အောင်+၂	ISN-၁၂၄၂၆၇ ၁၂/သကတ(နိုင်)၀၇၂၁၈၅	သာကေတ	၂/တောင်	၈၄၄/က+ခ+ဂ	ဦးတင်အောင်+၂	၈၄၄/က+ခ+ဂ၊ မာန်ပြေ(၂)လမ်းအနောက်၊ ၂/တောင်ရပ်ကွက်	မြေတိုင်း
၃။	ဒေါ်စန်းစန်းအေးကိုယ်တိုင်နှင့်ဦးသိန်းအောင်+၄ တို့ထံမှGPရသူ	၁၂/ဥကတ(နိုင်)၁၂၀၉၂၀	ရန်ကုန်မြို့တော်စာချုပ်စာတမ်းမှတ်ပုံတင်ရုံး GPအမှတ်၁၅၂၆၄/၂၀၂၃(၃၁.၇.၂၀၂၃) ရန်ကုန်မြို့တော်စာချုပ်စာတမ်းမှတ်ပုံတင်ရုံး GPအမှတ်၁၅၂၆၅/၂၀၂၃(၃၁.၇.၂၀၂၃)	ဦးသိန်းအောင်+၄	၁၂/မဂတ(နိုင်)၀၂၇၇၉၈	တောင်ဥက္ကလာ	၇	၂၀၄/က	ဒေါ်စန်းစန်းအေး၊ဦးသိန်းအောင်၊ဒေါ်စန်းစန်းဝင်း၊ ဦးလှထွန်း၊ဦးဝင်းတင်၊ ဒေါ်သန်းသန်းဆင့်	၂၀၄၊ (၄)လမ်း၊ (၇)ရပ်ကွက်	မြေပုံကူး(အရောင်း)
၄။	ဒေါ်အေးအေးမြင့်	၁၂/သဃက(နိုင်)၁၀၁၄၅၀	ရန်ကုန်မြို့တော်စာချုပ်စာတမ်းမှတ်ပုံတင်ရုံး SPအမှတ် ၂၇၀၃/၁၉၉၈(၂၅.၅.၁၉၉၈)	ဦးစံမြင့်	၁၂/သဃက(နိုင်)၀၆၀၁၉၄	သင်္ဃန်းကျွန်း	ကြီးပွားရေး/မြောက်	၂၂၆/ခ	ဦးစံမြင့်	၂၂၆/ခ၊ မဟာဗန္ဓုလလမ်း၊ ကြီးပွားရေး(မြောက်)ရပ်ကွက်	မြေပုံကူး(အရောင်း)
၅။	ဒေါ်အေးအေးမြင့်	၁၂/သဃက(နိုင်)၁၀၁၄၅၀	ရန်ကုန်မြို့တော်စာချုပ်စာတမ်းမှတ်ပုံတင်ရုံး SPအမှတ်၃၁၄၆၅/၂၀၁၄(၂၅.၁၁.၂၀၁၄)	ဒေါ်မြိုင်	၁၂/သဃက(နိုင်)၀၂၈၂၁၁	သင်္ဃန်းကျွန်း	ကြီးပွားရေး/မြောက်	၂၃၁/ခ	ဒေါ်မြိုင်	၂၅၉၊ တပင်ရွှေထီးလမ်း၊ ကြီးပွားရေး(မြောက်)ရပ်ကွက်	မြေပုံကူး(အရောင်း)
၆။	ဦးမျိုးညွန့်	၁၂/ဥကမ(နိုင်)၀၅၉၈၈၈	ရန်ကုန်မြို့တော်စာချုပ်စာတမ်းမှတ်ပုံတင်ရုံး SPအမှတ်၃၀၈၉/၂၀၂၂(၂၃.၂.၂၀၂၂)	ဦးတင့်ဆွေ	NTI-၀၄၁၆၈၈ ၁၂/ဥကမ(နိုင်)၀၂၀၀၁၄	ရွှေပြည်သာ	၄၂/က	၂၄၉	ဦးတင့်ဆွေ	၂၄၉၊ အမှတ်(၄)လမ်းမကြီး၊ (၁)ရပ်ကွက်	မြေပုံကူး(အပိုင်ပေး)
၇။	ဦးစိုးမိုး	၈/ပခက(နိုင်)၁၇၅၄၄၀	ပခုက္ကူမြို့စာချုပ်စာတမ်းမှတ်ပုံတင်ရုံး GPအမှတ်၁၅/၂၀၂၂(၁၇.၈.၂၀၂၂)	ဒေါ်အေးကြင်	၈/ပခက(နိုင်)၁၅၂၅၄၃	သာကေတ	၃/ရန်မြေ	၁၀၇	ဦးသက်လွင်	၁၀၇၊ ဗိုလ်ရန်မြေလမ်း၊ ၃/ရန်မြေရပ်ကွက်	အမည်ပြောင်း
၈။	ဦးရဲနောင်	၁၂/ဥကတ(နိုင်)၁၁၉၅၂	ရန်ကုန်မြို့တော်စာချုပ်စာတမ်းမှတ်ပုံတင်ရုံး SPအမှတ်၁၀၉၆၁/၂၀၂၃(၁၄.၆.၂၀၂၃)	ဒေါ်ခိုင်ခိုင်ဝင်း	၁၂/သလန(နိုင်)၀၁၇၉၂၉	ဒဂုံမြောက်	၄၃	၉၅၇	ဒေါ်ခိုင်ခိုင်ဝင်း	၉၅၇၊ ဗိုးရာဇာ(၃)လမ်း၊ (၄၃)ရပ်ကွက်	မြေပုံကူး(အရောင်း)

ဌာနမှူး(ဒုတိယညွှန်ကြားရေးမှူးချုပ်)၊ မြို့ပြမြေစီမံခန့်ခွဲမှုဌာန၊ ရန်ကုန်မြို့တော်စည်ပင်သာယာရေးကော်မတီ

ကန့်ကွက်လိုက ခိုင်လုံသော မှတ်ပုံတင်စာချုပ်စာတမ်းများ၊ တရားရုံးအထောက်အထားတစ်ရပ်ရပ်ဖြင့် ဤကြော်ငြာပါသည့်နေ့မှစ၍ (၇)ရက်အတွင်း ကန့်ကွက်နိုင်ပါကြောင်းနှင့် ကန့်ကွက်မှုမရှိပါက လုပ်ထုံးလုပ်နည်းအတိုင်းဆက်လက်ဆောင်ရွက်ပေးသွားမည်ဖြစ်ပါသည်။

စဉ်	လျှောက်ထားသူ					လျှောက်ထားသည့်					လျှောက်ထားသည့်အကြောင်းအရာ
	ကိုယ်စားလှယ်လွှဲစာ(GP/SP)ရရှိသူ	မှတ်ပုံတင်အမှတ်	တင်ပြသည့်ကိုယ်စားလှယ်လွှဲစာအမှတ်နှင့်ရုံး	ကိုယ်စားလှယ်လွှဲစာလွှဲအပ်သူ	မှတ်ပုံတင်အမှတ်	မြို့နယ်	မြေတိုင်းရပ်ကွက်	မြေကွက်အမှတ်	မြေအမည်ပေါက်	လိပ်စာ	
၁။	ဒေါ်ခင်မေကြည်	၉/မရတ(နိုင်)၀၆၇၈၅၇	မန္တလေးမြို့စာချုပ်စာတမ်းမှတ်ပုံတင်ရုံး GPအမှတ် ၁၀၀၀၈/၂၀၁၉(၂၉.၂၀၁၉)	ဦးသိဟဦး	၉/မရတ(နိုင်)၀၆၆၄၀၅	ဗဟန်း	၃၆အိုင်	၁၁၂အေ/၂၄ဘီ	ဦးသိဟဦး	၂၅၊ကမ္ဘာအေးဘုရားလမ်း၊ရွှေတောင်ကြား(၁)ရပ်ကွက်	မြေပုံကူး(အရောင်း)
၂။	ဦးသက်နိုင်ထွေး	၁၄/ဇလန(နိုင်)၁၂၄၉၈၅	ရန်ကုန်မြို့တော်စာချုပ်စာတမ်းမှတ်ပုံတင်ရုံး SPအမှတ် ၂၄၃၈၀/၂၀၂၃(၁၅.၁၀.၂၀၂၃)	ဦးဖိုးထောင်	၁၂/ကတတ(နိုင်)၀၀၅၅၇၅	ဒဂုံတောင်	၆၄ရန်	၂၂/ခ	ဦးဖိုးထောင်	၂၂/ခ၊ စက်မှုဇုန်(၂)လမ်း၊ (၆၄)ရပ်ကွက်	မြေပုံကူး(အရောင်း)
၃။	ဒေါ်သင်းမြတ်ခိုင်	၁၂/တမန(နိုင်)၀၉၇၇၃၂	ရန်ကုန်မြို့တော်စာချုပ်စာတမ်းမှတ်ပုံတင်ရုံး SPအမှတ်၁၀၉၆၉/၂၀၂၃(၁၅.၁၂.၂၀၂၃)	ဒေါ်ခင်ချိုသန်း	၁၂/မဂဒ(နိုင်)၀၇၆၄၇၁	မြောက်ဥက္ကလာ	၈	၄၅၆/က	ဒေါ်ခင်ချိုသန်း	၄၅၆/က၊ နီလာ(၅)လမ်း၊ (၈)ရပ်ကွက်	မြေပုံကူး(အရောင်း)
၄။	ဦးအောင်မိုးသူ	၁၂/အဂမ(နိုင်)၀၀၅၇၄၇	ရန်ကုန်မြို့တော်စာချုပ်စာတမ်းမှတ်ပုံတင်ရုံး GPအမှတ် ၂၄၆၀၅/၂၀၁၉(၁၆.၈.၂၀၁၉)	ဒေါ်လှချစ်	၁၂/ဥကတ(နိုင်)၁၇၅၉၃၇	ဒဂုံမြောက်	၃၇	၇၂၃	ဦးသိန်းငွေ	၇၂၃၊ စုပေါင်းရုံးလမ်း၊ (၃၇)ရပ်ကွက်	အမည်ပြောင်း
၅။	ဦးစိုးပိုင်	၁၄/အဂပ(နိုင်)၀၄၀၀၉၉	ရန်ကုန်မြို့တော်စာချုပ်စာတမ်းမှတ်ပုံတင်ရုံး SPအမှတ် ၂၁၃၀၁/၁၉၉၇(၁.၁၂.၁၉၉၇)	ဒေါ်စန်းဝင်း	ISN-၀၉၂၆၀၇	ဒဂုံအရှေ့	၁	၉၄၇	ဒေါ်စန်းဝင်း	၉၄၇၊ သခင်ခင်ဇော်(၂)လမ်း၊ (၁)ရပ်ကွက်	မြေပုံကူး(အရောင်း)
၆။	ဦးမျိုးသက်လွင်	၁၂/အဂရ(နိုင်)၀၀၉၀၀၆	ရန်ကုန်မြို့တော်စာချုပ်စာတမ်းမှတ်ပုံတင်ရုံး SPအမှတ် ၃၇၃၂/၂၀၀၆(၁၈.၅.၂၀၀၆)	ဦးမြသန်း	ISN-၃၀၄၅၆၄	ဒဂုံအရှေ့	၁၃	၆၈	ဦးမြသန်း	၆၈၊ ဆဒ္ဒန်ဝါးလမ်း၊ (၁၃)ရပ်ကွက်	မြေပုံကူး(အရောင်း)
၇။	ဒေါ်ဖြူစင်သန့်	၁၂/ဒဂန(နိုင်)၀၃၅၁၀၅	ရန်ကုန်မြို့တော်စာချုပ်စာတမ်းမှတ်ပုံတင်ရုံး SPအမှတ် ၁၄၄၂၂/၂၀၂၃(၂၄.၇.၂၀၂၃)	ဦးစိုင်းစိုင်း	၁၃/မကန(နိုင်)၀၁၉၈၆၀	ဒဂုံမြောက်	၄၄	၆၃၅	ဦးစိုင်းစိုင်း	၆၃၅၊ မင်းရဲကျော်စွာလမ်း၊ (၄၄)ရပ်ကွက်	မြေပုံကူး(အရောင်း)
၈။	ဦးကျော်ကျော်ထွန်း	၁၂/တမန(နိုင်)၀၂၂၉၉၅	ထန်းတပင်မြို့စာချုပ်စာတမ်းမှတ်ပုံတင်ရုံး GPအမှတ် ၁၀၈/၂၀၂၃(၉.၆.၂၀၂၃)	ဒေါ်မြ	၁၂/ဥကတ(နိုင်)၁၁၆၅၄၃	မြောက်ဥက္ကလာ	၁၄ရွှေပေါက်ကံ	၄	ဒေါ်မြ	၄၊ညောင်ရမ်းလမ်း၊(၁၄ရွှေပေါက်ကံ)ရပ်ကွက်	မြေပုံကူး(အရောင်း)
၉။	ဒေါ်စွမ်ကြည်	၁၂/မဂတ(နိုင်)၀၅၃၉၁၀	ရန်ကုန်မြို့တော်စာချုပ်စာတမ်းမှတ်ပုံတင်ရုံး GPအမှတ်၁၆၁၆၈/၂၀၁၉(၁၁.၂.၂၀၁၉)	ဒေါ်သီသီဝင်း	၁၂/အဂတ(နိုင်)၀၃၅၈၃၀	ဒဂုံတောင်	၁၀၄	၄၆၉	ဒေါ်သီသီဝင်း	၄၆၉၊ရွှေညာသြလမ်း၊ရွှေဟင်္သာလမ်းထောင့်၊ (၁၀၄)ရပ်ကွက်	မြေပုံကူး(အရောင်း)
၁၀။	ဦးခင်မောင်ဇော်	၁၂/သဃက(နိုင်)၀၀၁၁၂၃	ရန်ကုန်မြို့တော်စာချုပ်စာတမ်းမှတ်ပုံတင်ရုံး GPအမှတ် ၁၃၆၈၁/၂၀၂၃(၁၄.၇.၂၀၂၃)	ဒေါ်မြရီ	၁၂/သဃက(နိုင်)၀၄၈၀၂၆	ဒဂုံမြောက်	၅၀	၂၂၀	ဦးလှမြင့်	၂၂၀၊ ယုဇနမြိုင်လမ်း၊ (၅၀)ရပ်ကွက်	အမည်ပြောင်း

ဌာနမှူး(ဒုတိယညွှန်ကြားရေးမှူးချုပ်)၊ မြို့ပြမြေစီမံခန့်ခွဲမှုဌာန၊ ရန်ကုန်မြို့တော်စည်ပင်သာယာရေးကော်မတီ

မိဘမေတ္တာ
ဒဂုံမြို့သစ်ဆိပ်ကမ်း အရှေ့ပိုင်း၊ တောင်ပိုင်း၊ မြောက်ပိုင်း ရွှေပေါက်ကံမြို့နယ်ရှိ မြေကွက်များ ဈေးကောင်းပေးဝယ်လိုသည်။
09 422 848 224

ဒဂုံမြို့သစ်တောင်ပိုင်း၊ မြောက်ပိုင်း၊ အရှေ့ပိုင်း ဆိပ်ကမ်းမြို့နယ်များရှိ မြေကွက်များ ဝယ်လိုသည်
ပိုင်ရှင်ကိုယ်တိုင် ဆက်သွယ်ပါ။
09260664480
09260664490

ထွန်းတောက်ကြယ်
အိမ်ခြံမြေ အကျိုးဆောင်
ဒဂုံမြို့သစ်မြောက်ပိုင်း၊ အရှေ့ပိုင်း၊ တောင်ပိုင်း၊ ဆိပ်ကမ်းရှိ မြေကွက်များ ရောင်း/ဝယ်ရေးကို ထွန်းတောက်ကြယ် အကျိုးဆောင်မှ ဆောင်ရွက်ပေးပါသည်။
မိတ်ဆွေတို့ စိတ်တိုင်းကျအောင်ဆောင်ရွက်ပေးပါသည်။
09-443777598

ဘုရား၊ သိမ်၊ ကျောင်း ဒါယိကာမကြီး
ဒေါ်ခင်ကြည်(သုံးခွ)
အသက်(၁၀၃)နှစ်

သုံးခွမြို့နေ ဘုရား ဒါယကာကြီး(ဦးဘ-ဒေါ်ဖွားခင်)တို့၏သမီး၊ တံတားမြို့နေ ဘုရားဒါယကာကြီး (ဦးမောင်ကြီး-ဒေါ်ဖွားခင်)တို့၏ သမီးချွေးမ၊ ရန်ကုန်မြို့နေ (ဦးဘထွန်း-ဒေါ်လှမေ)တို့၏တူမ၊ (ဦးထွန်းတင်)-ဒေါ်စောမြင့်၊ (ဦးစိန်လှိုင်-ဒေါ်စိုးမြင့်)တို့၏ညီမ၊ (ဦးနု-ဒေါ်အုံးရီ)၊(ဦးလှဖေ-ဒေါ်အမာ)တို့၏အစ်မ၊ (ဦးထွန်းဟန်)၏ချစ်လှစွာသောဇနီး၊ (ဦးဘမောင်)-ဒေါ်ခင်ဆွေဟန်၊ (ဦးညွန့်ဟန်)-ဒေါ်ဖြူဖြူယဉ်၊ ဦးဝင်းဟန်-ဒေါ်ခင်ဌေးယဉ်၊ ဦးလှဟန်၊ (ဦးကြည်ဟန်)-ဒေါ်သန်းမေတို့၏ ကျေးဇူးရှင်မွေးသမိခင်ကြီး၊ မြေး ၂၀ ယောက်၊ မြစ် ၁၉ ယောက်တို့၏ ဘွားဘွားကြီး ဒေါ်ခင်ကြည်သည် ၂၆-၅-၂၀၂၄ ရက် မွန်းလွဲ ၁:၂၅ နာရီတွင် အမှတ်(၃၄/ဘီ)၊ ရေတာရှည်လမ်းသစ်၊ ဗဟန်းမြို့နယ်နေအိမ်၌ လူကြီးရောဂါဖြင့် ကွယ်လွန်သွားပါသဖြင့် ၂၈-၅-၂၀၂၄ ရက် မွန်းလွဲ ၂:၃၀ နာရီတွင် ရေဝေးသုသာန်၌ မီးသင်္ဂြိုဟ်မည်ဖြစ်ပါကြောင်း ဆွေမျိုးမိတ်သင်္ဂဟအပေါင်းတို့အား ညှိုးငယ်စွာဖြင့် အသိပေး အကြောင်းကြားအပ်ပါသည်။ (နေအိမ်မှကားများ မွန်းတည့် ၁၂ နာရီတွင် ထွက်ပါမည်။)

ကျန်ရစ်သူမိသားစု

ကန့်ကွက်နိုင်ပါသည်

ရန်ကုန်တိုင်းဒေသကြီး၊ ဒဂုံမြို့သစ်(မြောက်ပိုင်း)မြို့နယ်၊ မြေတိုင်းရပ်ကွက်အမှတ်- ၃၄၊ မြေကွက်အမှတ်(၄၇၂)၊ ဧရိယာ(၀. ၀၅၆ ဧက)ရှိ နှစ်(၆၀)ဂရန်မြေကွက်နှင့် ယင်းမြေကွက်ပေါ်ရှိ အမှတ်(၄၇၂)၊ လောပိတလမ်း၊ (၃၄)ရပ်ကွက်၊ ဒဂုံမြို့သစ်(မြောက်ပိုင်း)မြို့နယ် ဟုခေါ်တွင်သည့် မြေနှင့်အိမ်အပါအဝင် အကျိုးခံစားခွင့်အရပ်ရပ်မှာ မြို့ပြမြေစီမံခန့်ခွဲမှုဌာနတွင် အမည်ပေါက်ပိုင်ဆိုင်ကြောင်း ရောင်းချခြင်းဖြင့် စီမံခန့်ခွဲပိုင်ခွင့်ရှိကြောင်း ဖွင့်ဟပြောဆိုဝန်ခံသူ ဒေါ်မိလင်းရွှေခိုင် [၁၂/ဥကတ(နိုင်)၀၀၂၆၄]ထံမှ ကျွန်ုပ်၏မိတ်ဆွေဖြစ်သူက အပြီးအပိုင်ဝယ်ယူရန် စရန်ငွေပေးချေပြီးဖြစ်ပါသည်။

အဆိုပါအရောင်းအဝယ်နှင့်ပတ်သက်၍ ကန့်ကွက်လိုပါက ဤကြော်ငြာပါသည့်နေ့ရက်မှစ၍ (၇)ရက် အတွင်း ခိုင်လုံသော စာရွက်စာတမ်းမူရင်းများဖြင့် ကျွန်ုပ်ထံသို့ လာရောက်ကန့်ကွက်နိုင်ပါသည်။ သတ်မှတ်ရက်အတွင်း ကန့်ကွက်သူ မရှိပါက အရောင်းအဝယ်ကို ဥပဒေနှင့်အညီ ပြီးဆုံးသည်အထိ ဆက်လက်ဆောင်ရွက်သွားမည်ဖြစ်ပါကြောင်း အများသိစေရန်ကြေညာအပ်ပါသည်။

ညွှန်ကြားချက်အရ -
ဒေါ်အိသီရိကြူ LL.B, M.A (Business Law)
တရားလွှတ်တော်ရှေ့နေ (စဉ်-၉၅၃၃)
ဖုန်း - ၀၉-၄၃၁၆၃၄၀၅
အမှတ်(၃၇)၊ အနော်ရထာလမ်း၊ (၁၄)ရပ်ကွက်၊
ရန်ကင်းမြို့နယ်၊ ရန်ကုန်တိုင်းဒေသကြီး။

ကန့်ကွက်နိုင်ကြောင်း အများသိစေရန် ကြေညာခြင်း

ရန်ကုန်တိုင်းဒေသကြီး၊ သဃ်ာန်းကျွန်းမြို့နယ်၊ မြေတိုင်းရပ်ကွက်အမှတ်-၅၂+၅၃ (နှင်းဥယျာဉ်အိမ်ရာ)၊ မြေကွက်အမှတ်-၃၄၊ ဧရိယာ (၀.၀၆၄)ဧကရှိ နှစ်(၆၀)မြေငှားဂရန် မြေကွက်နှင့် ယင်းမြေကွက်ပေါ်ရှိ သဃ်ာန်းကျွန်းမြို့နယ်၊ က-ရပ်ကွက်၊ နှင်းဥယျာဉ်အိမ်ရာ၊ နှင်းချယ်ရီလမ်း၊ အမှတ်-4D/5 ဟုခေါ်တွင်သည့် အဆောက်အဦအပါအဝင် အကျိုးခံစားခွင့် အရပ်ရပ်အားလုံးတို့သည် ရန်ကုန်မြို့တော်စည်ပင်သာယာရေးကော်မတီ၊ မြို့ပြမြေစီမံခန့်ခွဲမှုဌာနတွင် ဒေါ်သန်းသန်းဆင့် (ဘ)ဦးတင်အေး[၁၂/ကမတ(နိုင်)၀၁၉၈၆၈]အမည်ပေါက်သော မြေကွက် ဖြစ်ပါသည်။ ရန်ကုန်မြို့စာချုပ်စာတမ်းမှတ်ပုံတင်ရုံး၏ အထူးကိုယ်စားလှယ်လွှဲစာအမှတ်-၁၅၃၅၅/ ၂၀၂၃ (၂-၈-၂၀၂၃)ဖြင့် ဒေါ်သန်းသန်းဆင့်၏အထူးကိုယ်စားလှယ်စာရရှိသူ ဒေါ်ညိမ်းယုဝင်း(ဘ)ဦးမင်းကျန်(ခ) မြင့်ဆန်း[၁၄/ပသန(နိုင်)၁၄၈၁၇၃]ထံမှ ဝယ်ယူရန် ကျွန်ုပ်၏ မိတ်ဆွေက စရန်ငွေ တစ်စိတ်တစ်ဒေသ ပေးချေပြီးဖြစ်ပါသည်။

အထက်ပါ အရောင်းအဝယ်ပြုသောပစ္စည်းနှင့်ပတ်သက်၍ ကန့်ကွက်လိုသူများရှိပါက တိကျခိုင်လုံသော ပိုင်ဆိုင်မှုစာရွက်စာတမ်း မူရင်းများနှင့်တကွ ကျွန်ုပ်ထံသို့ ဤကြော်ငြာပါသည့်နေ့မှ (၇)ရက်အတွင်း ကန့်ကွက်နိုင်ပါကြောင်းနှင့် သတ်မှတ်သည့်ရက်ကုန်ဆုံးပါက အရောင်းအဝယ်ကို ဆက်လက်ဆောင်ရွက်သွားမည်ဖြစ်ကြောင်း ကြေညာအပ်ပါသည်။

လွှဲအပ်ညွှန်ကြားချက်အရ -
ဒေါ်စန်းမာလာညွန့်
တရားလွှတ်တော်ရှေ့နေ
(စဉ်-၆၄၆၂/၁၃-၈-၁၉၉၇)

အိမ်- အမှတ်-၅၇၊ မြေညီထပ်၊	**ရုံးခန်း - အမှတ်-၈၅၊ မြေညီ၊**
အင်းဝလမ်း၊ ကျောက်မြောင်းကြီး	**၃၇-လမ်း၊ ကျောက်တံတားမြို့နယ်၊**
ရပ်ကွက်၊ တာမွေမြို့နယ်၊ ရန်ကုန်မြို့။	**ရန်ကုန်မြို့။**

ဖုန်း- ၀၉-၄၃၂၀၂၇၄၀၊ ၀၉-၅၁၅၆၅၁၄၊ ၀၉-၇၉၅၆၁၈၄၀၀

ကြော်ငြာစာ
(အမွေဆက်ခံခြင်းအက်ဥပဒေပုဒ်မ- ၂၈၃)
အင်းစိန်ခရိုင်တရားရုံးတော်၌
၂၀၂၄ ခုနှစ်၊ တရားမအထွေထွေမှုအမှတ် - ၁၉

ကွယ်လွန်သူ ဦးထွန်းရွှေ၏ကျန်ရှိရစ်သောပစ္စည်းများနှင့်စပ်လျဉ်းသည့်အမှု

ဦးခွန်ကြည်ထွန်း ------------------- လျှောက်ထားသူ

ရန်ကုန်တိုင်းဒေသကြီး၊ အင်းစိန်မြို့နယ်၊ နံ့သာကုန်းရပ်ကွက်၊ နံ့သာမြိုင်(၁)လမ်း၊ အမှတ်(၁၇)တွင် နေထိုင်ခဲ့သော ကွယ်လွန်သူ ဦးထွန်းရွှေ၏ကျန်ရစ်သော ပစ္စည်းအပေါ်၌ အမွေထိန်းလက်မှတ်ထုတ်ပေးပါမည့်အကြောင်းနှင့် ကွယ်လွန်သူ ဦးထွန်းရွှေ၏သားအရင်းတော်စပ်သူဖြစ်သော ဦးခွန်ကြည်ထွန်းက အမွေဆက်ခံခြင်း အက်ဥပဒေအရ လျှောက်ထားသဖြင့် ဤအမှုကို ၂၀၂၄ ခုနှစ်၊ ဇွန်လ(၇)ရက်၊ (၁၃၈၆ခုနှစ်၊ နယုန်လဆန်း ၁ ရက်) နေ့တွင် ဆိုင်ဆိုကြားနာရန် ချိန်းဆိုထားသည်ဖြစ်သောကြောင့် ထိုကွယ်လွန်သူ ဦးထွန်းရွှေ၏ ကျန်ရှိရစ်သော ပစ္စည်းတွင် အကျိုးစီးပွားသက်ဆိုင်သည် အဆိုရှိသူတို့အား အဆိုပါအမှုတွင် ၎င်းတို့(လာရောက် ဆိုင်ဆိုရန် သင့်လျော်မည်ဟု ထင်မြင်လျှင်) ဆိုခဲ့သော ၂၀၂၄ ခုနှစ်၊ ဇွန်လ ၇ ရက်၊(၁၃၈၆ခုနှစ်၊ နယုန်လဆန်း ၁ ရက်)နေ့၌ မိမိတို့ ကိုယ်တိုင်သော်လည်းကောင်း၊ ကိုယ်စားလှယ်တစ်ဦးဦးအားဖြင့်သော်လည်းကောင်း၊ လာရောက်ဆိုင်ဆိုရန်နှင့် အမွေထိန်းလက်မှတ် မထုတ်ပေးမီ မှတ်တမ်းများကိုကြည့်ရှုရန် အမွေဆက်ခံခြင်းအက်ဥပဒေပုဒ်မ ၂၈၃ နှင့်အညီ ဆင့်ဆိုလိုက်သည်။ လာရောက်ခြင်းမရှိ ပျက်ကွက်ခဲ့လျှင် ရုံးတော်က လျှောက်ထားသူ ဦးခွန်ကြည်ထွန်း၏ လျှောက်လွှာအပေါ်၌ စစ်ဆေးဆောင်ရွက်ပြီးလျှင် ၎င်းအမှုအကြောင်းအရာတွင် စီရင်ချက်ချမှတ်လိမ့်မည်ဖြစ်သည်။

၂၀၂၄ ခုနှစ်၊ မေလ (၂၇) ရက်နေ့၌ ဤရုံးတော်တံဆိပ်ရိုက်နှိပ်၍ ကျွန်ုပ်လက်မှတ်ရေးထိုး ထုတ်ပေးလိုက်သည်။

(ဦးလှိုင်)
ဒုတိယခရိုင်တရားသူကြီး(၁)
အင်းစိန်ခရိုင်တရားရုံး

ရဟန်း၊ သိမ်၊ ကျောင်း၊ ရေတွင်း အလှူ့ဒါယကာကြီး
ဦးမြင့်သိန်း B.E (Mechanical)
ဒုအထွေထွေမန်နေဂျာ (ပစ္စည်းစီမံဌာန)၊ MOGE (ငြိမ်း)
အမှုဆောင် ဒါရိုက်တာ (Delta International Limited)
အသက်(၇၉)နှစ်

ပဲခူးမြို့နေ (ဦးကျော်သိန်း)-ဒေါ်ကြည်တို့၏ သားကြီး၊ ရန်ကုန်တိုင်းဒေသကြီး၊ လှိုင်မြို့နယ်နေ ဒေါ်စမ်းစမ်းဝင်း၏ ချစ်လှစွာသော ခင်ပွန်း၊ ဦးမျိုးအောင်ဆန်း-ဒေါ်နုနုဇင်၊ ဦးကျော်ဝဏ္ဏထွန်း-ဒေါ်ဖြူဖြူထွန်း၊ ဦးမျိုးလွင်-ဒေါ်သူသူအောင်၊ ဦးဇေယျာမြင့်သိန်း-ဒေါ်ဝင့်မွန်ထွန်းတို့၏ ချစ်လှစွာသော ဖခင်၊ မြေး ခြောက်ယောက်တို့၏ ချစ်လှစွာသော အဘိုးသည် ၂၇-၅-၂၀၂၄ ရက် နံနက် ၇:၂၀ နာရီ တွင် ကွယ်လွန်သွားပါသဖြင့် ကြွင်းကျန်ရစ်သော ရုပ်ကလာပ်ကို ကာယကံရှင်၏ဆန္ဒအရ ယင်းနေ့ ညနေ ၅ နာရီတွင် ထိန်ပင်သုသာန်၌ မီးသင်္ဂြိုဟ်ပြီးဖြစ်ပါကြောင်း အကြောင်းကြားအပ်ပါသည်။

ကျန်ရစ်သူမိသားစု

အထူးဝမ်းနည်းကြေကွဲခြင်း

ရဟန်း၊ သိမ်၊ ကျောင်း၊ ရေတွင်း အလှူ့ဒါယကာကြီး
ဦးမြင့်သိန်း B.E (Mechanical)
ဒုအထွေထွေမန်နေဂျာ (ပစ္စည်းစီမံဌာန)၊ MOGE (ငြိမ်း)
အမှုဆောင် ဒါရိုက်တာ (Delta International Limited)
အသက်(၇၉)နှစ်

Delta International Limited ၏ အမှုဆောင်ဒါရိုက်တာ ဦးမြင့်သိန်းသည် ၂၇-၅-၂၀၂၄ (တနင်္လာနေ့) နံနက် ၇:၂၀ နာရီတွင် ကွယ်လွန်သွားကြောင်း သိရှိရပါသဖြင့် ကျန်ရစ်သူမိသားစုနှင့် ထပ်တူ အထူးဝမ်းနည်းကြေကွဲရပါသည်။

Delta International Limited မိသားစု

ကန့်ကွက်နိုင်ပါသည်

ရန်ကုန်တိုင်းဒေသကြီး၊ လှိုင်မြို့နယ်၊ (၉)ရပ်ကွက်၊ သဇင်လမ်းရှိ The GEMS Garden Condominium၊ တိုက်အမှတ် (G-2)အခန်းအမှတ်- (0702) (၇လွှာ) (၁၅၀၅ စတုရန်းပေ)ရှိ ကွန်ဒိုတိုက်ခန်းနှင့် အကျိုးခံစားခွင့်အရပ်ရပ်အား ပိုင်ဆိုင်ကြောင်း ရောင်းချခြင်းဖြင့် စီမံခန့်ခွဲပိုင်ခွင့်ရှိကြောင်း ဖွင့်ဟပြောဆို ဝန်ခံသူ ဦးစိုးထက် [၁၂/ကမရ(နိုင်)၀၀၂၉၃၀]၊ ဒေါ်နှင်းပွင့်ဖြူလွင်[၁၂/ဗဟန(နိုင်) ၀၉၄၀၆၁]ထံမှ ကျွန်ုပ်၏ မိတ်ဆွေဖြစ်သူက အပြီးအပိုင် ဝယ်ယူရန် စရန်ငွေပေးချေပြီး ဖြစ်ပါသည်။

အဆိုပါအရောင်းအဝယ်နှင့်ပတ်သက်၍ ကန့်ကွက်လိုပါက ဤကြော်ငြာပါသည့်နေ့ရက်မှစ၍ (၇)ရက်အတွင်း ခိုင်လုံသော စာရွက်စာတမ်း မူရင်းများဖြင့် ကျွန်ုပ်ထံသို့ လာရောက်ကန့်ကွက်နိုင်ပါသည်။ သတ်မှတ်ရက်အတွင်း ကန့်ကွက်သူမရှိပါက အရောင်းအဝယ်ကို ဥပဒေနှင့်အညီ ပြီးဆုံးသည်အထိ ဆက်လက်ဆောင်ရွက်သွားမည်ဖြစ်ပါကြောင်း အများသိစေရန် ကြေညာအပ်ပါသည်။

ညွှန်ကြားချက်အရ -
ဒေါ်အိသီရိကြူ LL.B, M.A (Business Law)
တရားလွှတ်တော်ရှေ့နေ (စဉ်-၉၅၃၃)
ဖုန်း - ၀၉-၄၃၁၆၃၄၀၅
အမှတ်(၃၇)၊ အနော်ရထာလမ်း၊ (၁၄)ရပ်ကွက်၊
ရန်ကင်းမြို့နယ်၊ ရန်ကုန်တိုင်းဒေသကြီး။

ကန့်ကွက်နိုင်ကြောင်းအများသိစေရန်ကြေညာချက်

ရန်ကုန်တိုင်းဒေသကြီး၊ သဃ်ာန်းကျွန်းမြို့နယ်၊ မြေတိုင်းရပ်ကွက်အမှတ် - ရန်ကုန်သစ်၊ မြေကွက်အမှတ် - ၉၉၂၊ အကျယ်အဝန်း (၄၀ ပေ x ၅၅/၅၃ ပေ)ရှိ ဒေါ်ချိုချိုသက် (၁၂/ဥကတ(နိုင်)၀၀၀၄၆၂) အမည်ပေါက်နှစ်(၆၀)ဂရန်မြေကွက်နှင့်ယင်းမြေကွက်ပေါ်ရှိနေအိမ်အပါအဝင် အကျိုးခံစားခွင့်အရပ်ရပ်တို့အား တရားဝင်အမည်ပေါက်ပိုင်ဆိုင်ပြီး ပြန်လည်ရောင်းချပိုင်ခွင့်ရှိကြောင်းဝန်ခံကတိပြုသူ ဒေါ်ချိုချိုသက်ထံမှကျွန်ုပ်၏ မိတ်ဆွေဖြစ်သူ ဒေါ်မိုးနှင်းဦး (၁၄/ဓနဖ(နိုင်)၁၈၆၄၄၄)ကအပြီးအပိုင်ဝယ်ယူရန်အတွက်စရံငွေများပေးချေထားပြီးဖြစ်ပါ၍ ကန့်ကွက်လိုပါက စာချုပ်စာတမ်းမူရင်းများနှင့်တကွ(၁၀)ရက်အတွင်းကျွန်ုပ်ထံသို့လာရောက်ကန့်ကွက်နိုင်ပါသည်။ သတ်မှတ်ရက်ကျော်လွန်ပါကအရောင်းအဝယ်ကို ဥပဒေနှင့်အညီဆက်လက်ဆောင်ရွက်သွားမည်ဖြစ်ကြောင်းအများသိစေရန် ကြေညာအပ်ပါသည်။ လွှဲအပ်ညွှန်ကြားချက်အရ

ဒေါ်တင်တင်အုန်း (LL.B) (စဉ်-၁၇၂၉၁)
တရားလွှတ်တော်ရှေ့နေ
အမှတ်-၂၆၊ ကမာကြည်လမ်း၊ ရန်ကုန်သစ်ရပ်ကွက်၊ သုဝဏ္ဏ၊ သဃ်ာန်းကျွန်းမြို့နယ်၊ ရန်ကုန်တိုင်းဒေသကြီး။ ဖုန်း-၀၉-၄၄၀၇၂၂၀၀၈

ရန်ကုန်မြို့၊ ဒဂုံမြို့သစ်(တောင်ပိုင်း)မြို့နယ်၊ မြေတိုင်းရပ်ကွက် အမှတ်(၇၀)၊ မင်းရဲကောင်းပုံလမ်း၊ မြေကွက်အမှတ်(၇၃၅/စ)၊ မြေအကျယ်အဝန်း(၂၀ × ၆၀)ပေရှိ မြေနှင့်အိမ်အရောင်း အဝယ်ကို ကန့်ကွက်နိုင်ပါကြောင်း

အထက်ဖော်ပြပါ ပါမစ်မြေအိမ်သည် ဦးမင်းဇော်(RGN-၀၁၃၉၄၈) အမည်ပေါက်ဖြစ်ပြီး ၎င်းထံမှ အဆက်စပ်ကတိစာချုပ်များဖြင့် ဒေါ်နှင်းဝေဦး (၁၂/တမန(နိုင်)၁၀၈၂၀၄)က ဝယ်ယူကာ လက်ရှိထား ပိုင်ဆိုင်၍ လွှဲပြောင်းရောင်းချပိုင်ခွင့်ရှိသူဖြစ်ကြောင်း ဝန်ခံကတိပြုသည့်အတွက် ၎င်းထံမှ အပြီးအပိုင်ဝယ်ယူရန် ကျွန်ုပ်၏မိတ်ဆွေက (စရန်ငွေ)ပေးချေပြီး ဖြစ်ပါသည်။ ကန့်ကွက်လိုသူများရှိပါက ဤကြေညာပါသည့်ရက်နေ့မှ(၇)ရက်အတွင်း ပိုင်ဆိုင်မှုအထောက်အထားမူရင်းများနှင့်တကွ လာရောက် ကန့်ကွက်နိုင်ပါသည်။ ၎င်းနေ့ရက်ကျော်လွန်ပါက အရောင်းအဝယ်ကို ဥပဒေနှင့်အညီ ပြီးမြောက်သည်အထိ ဆက်လက်ဆောင်ရွက်သွားမည်ဖြစ်ကြောင်း အများသိစေရန် ကြေညာအပ်ပါသည်။

လွှဲအပ်ညွှန်ကြားချက်အရ -
ဦးနေလင်းထွန်း (LL.B)
တရားလွှတ်တော်ရှေ့နေ(စဉ် - ၁၃၄၁၅)
ဖုန်း - ၀၉ ၄၃၁ ၅၉၉၀၆

အထူးဝမ်းနည်းကြေကွဲခြင်း

ရဟန်း၊ ကျောင်း ဒါယကာကြီး
ဦးတင်ဝင်း
ကျောင်းအုပ်ကြီး(ငြိမ်း)၊ ဗဟိုသမဝါယမကောလိပ်၊ ညွှန်ကြားရေးမှူး(ငြိမ်း)
သမဝါယမဦးစီးဌာန
အသက်(၈၄)နှစ်

ဆေးသုတေသနဦးစီးဌာန၊ ညွှန်ကြားရေးမှူး ဒေါက်တာဟန်ဝင်း-ဒေါ်မြတ်စိုးတင့်တို့၏ကျေးဇူးရှင်ဖခင်ကြီး ဦးတင်ဝင်းသည် ၂၆-၅- ၂၀၂၄ (တနင်္ဂနွေနေ့) နံနက် ၅:၁၅ နာရီတွင် ကွယ်လွန်ကြောင်း သိရှိရပါသဖြင့် မိသားစုနှင့်ထပ်တူထပ်မျှ အထူးဝမ်းနည်းကြေကွဲရပါသည်။

ညွှန်ကြားရေးမှူးချုပ်နှင့်ဝန်ထမ်းများ
ဆေးသုတေသနဦးစီးဌာန

ဘုရား၊ ရဟန်း၊ သိမ်၊ ကျောင်း ဒါယကာကြီး
ဦးတင်အေး
(CE,MPPE) (မြန်မာ့ရေနံ-ငြိမ်း)
အသက်(၇၅)နှစ်

ရန်ကုန်တိုင်းဒေသကြီး၊ သာကေတမြို့နယ်၊ ၁၀/တောင်၊ (၁၃)ရပ်ကွက်၊ ၇/ဈေးလမ်းမကြီး၊ အမှတ်(၆၂)နေ (ဦးကျန်ထွန်း-ဒေါ်သန်း)တို့၏ သား၊ ဦးဝင်းနိုင်ဦး-ဒေါ်သိန်းမခိုင်၊ ဦးလှထူး-ဒေါ်သိမ့်သိမ့်အေးတို့၏ မွေးသဖခင်ကျေးဇူးရှင်၊ မြေး လေးယောက်တို့၏ အဘိုး၊ ဒေါ်စုစုရည်၏ ချစ်လှစွာသောခင်ပွန်းသည် ၂၆ - ၅ - ၂၀၂၄ (တနင်္ဂနွေနေ့) ည ၉ နာရီတွင် (၉၆)ပါးသောရောဂါဖြင့် ကွယ်လွန်အနိစ္စရောက်သွားပါသဖြင့် ၂၈ - ၅ - ၂၀၂၄(အင်္ဂါနေ့) ညနေ ၄ နာရီတွင် ကျိစုအအေးတိုက်မှ ကျိစုသုသာန်သို့ ပို့ဆောင်မီးသင်္ဂြိုဟ်မည်ဖြစ်ပါသည်။ (နေအိမ်မှကားများ မွန်းလွဲ ၂:၄၅ နာရီထွက်ပါမည်။) [ကွယ်လွန်သူအား ရည်စူး၍ မြင့်မြတ်သောဘုံဌာနသို့ ရောက်ပါစေခြင်းအကျိုးငှာ ဘုရားအမှူးရှိသော ပင့်သံဃာအရှင်သူမြတ်တို့အား ဆွမ်း၊ သင်္ကန်း အစရှိသော ဒါတဗ္ဗဝတ္ထုအစုစုတို့ဖြင့် ဆက်ကပ်လှူဒါန်း အမျှပေးဝေမည်ဖြစ်ပါသဖြင့် ၁ - ၆ -၂၀၂၄(စနေနေ့) နံနက် ၇ နာရီမှ နံနက် ၁၁ နာရီထိ အထက်ပါနေအိမ်သို့ ရက်လည်ဆွမ်းကျွေး တရားတော်နာ ကြွရောက်ပါရန် ညှိုးငယ်သော စိတ်ထားဖြင့် ဖိတ်ကြားအပ်ပါသည်။]

ကျန်ရစ်သူမိသားစု

ဘုရား၊ ရဟန်း၊ သိမ်၊ ကျောင်း ဒါယကာကြီး
ဗိုလ်ကြီး အောင်ဇင်မြင့်(ငြိမ်း)
တော(၉)
ပြည်နယ်မန်နေဂျာ(ငြိမ်း)၊ ကုန်သွယ်လယ်ယာ(မော်လမြိုင်မြို့)
အသက်(၆၆)နှစ်

ရန်ကုန်မြို့နေ (ဦးအောင်မြင့်-ဒေါ်ခင်ခင်အေး)တို့၏ ဆဋ္ဌမမြောက်သား၊ မော်လမြိုင်မြို့နေ (ဦးစစ်ခင်-ဒေါ်ဝင်းထိန်)တို့၏ သားသမက်၊ ဦးမြင့်မောင်၊ ဦးခင်မောင်ဇင်တို့၏ညီ၊ ရန်ကုန်တိုင်းဒေသကြီး၊ လှိုင်မြို့နယ်၊ (၇)ရပ်ကွက်၊ (၅၇)လမ်းထိပ်၊ မယ်ဇီကုန်းလမ်း၊ အမှတ်(၂၄)၊ Grand Thukha MTP Condo၊ အခန်း(6A)နေ ဒေါ်ဌေးဌေးဝင်း၏ ချစ်လှစွာသောခင်ပွန်း၊ မခိုင်သီတာဇင်၊ မဇင်ဝင်းဖြိုးတို့၏ မွေးသဖခင်သည် ၂၄-၅-၂၀၂၄(သောကြာနေ့)ညနေ ၆ နာရီတွင် ၉၆ ပါးသောရောဂါဖြင့် ကွယ်လွန်အနိစ္စရောက်သွားပါသဖြင့် ၂၆-၅-၂၀၂၄ (တနင်္ဂနွေနေ့) နံနက် ၁၀ နာရီတွင် ရေဝေးသုသာန်၌ မီးသင်္ဂြိုဟ်ပြီးစီးပါကြောင်း၊ ကွယ်လွန်သူအားရည်စူး၍ ၃၀-၅-၂၀၂၄(ကြာသပတေးနေ့) နံနက် ၉ နာရီမှ မွန်းတည့် ၁၂ နာရီအထိ အထက်ပါနေအိမ်သို့ ရက်လည်ဆွမ်းကျွေးတရားတော်နာ ကြွရောက်ပါရန် ရပ်နီးရပ်ဝေးမှ ဆွေမျိုးမိတ်သင်္ဂဟများအား အသိပေးအကြောင်းကြားဖိတ်ကြားအပ်ပါသည်။

ကျန်ရစ်သူမိသားစု

အထူးဝမ်းနည်းကြေကွဲခြင်း

ဦးအောင်ခိုင်
ကထိက-ဓာတုဗေဒဌာန
ရန်ကုန်တက္ကသိုလ်
အသက်(၃၆)နှစ်

ရန်ကုန်မြို့၊ အင်းစိန်မြို့နယ်၊ မ၇၇၊ ဗုဒ္ဓသာသနာပြုကျောင်းလမ်းနေ ဦးအောင်ခိုင်(ကတိက၊ ဓာတုဗေဒဌာန၊ ရန်ကုန်တက္ကသိုလ်)၊ (အဆောင်မှူး၊ ကေတုမတီ B-ဆောင်၊ ရန်ကုန်တက္ကသိုလ်၊ လှိုင်နယ်မြေ) (၂ - ပါရဂူကျောင်းသား၊ ဓာတုဗေဒဌာန၊ ရန်ကုန်တက္ကသိုလ်)သည် ၂၆-၅-၂၀၂၄(တနင်္ဂနွေနေ့) ည ၁၀:၅၅ နာရီတွင် ကွယ်လွန်သွားကြောင်း ကြားသိရပါသဖြင့် မိသားစုနှင့်ထပ်တူထပ်မျှ ဝမ်းနည်းကြေကွဲရပါသည်။

ပါမောက္ခဌာနမှူးနှင့်
ဆရာ၊ ဆရာမများ၊ ဝန်ထမ်းများ
ဓာတုဗေဒဌာန၊ ရန်ကုန်တက္ကသိုလ်

"အများသိစေရန်ကြေညာချက်"

ဆောက်လုပ်ရေးဝန်ကြီးဌာန၊ မြို့ရွာနှင့်အိုးအိမ်ဖွံ့ဖြိုးရေးဦးစီးဌာနမှဆောက်လုပ်သော ရန်ကုန်မြို့၊ ပုဇွန်တောင်မြို့နယ်၊ (၂)ရပ်ကွက်၊ (၅၆)လမ်းတို၊ တိုက်အမှတ်(၁၈/ C)၊ အခန်း(၁၀၃) (ပထမထပ်)၊ အကျယ်အဝန်း(၅၂x ၂၅)ပေပါ ရေ၊ မီးစုံတိုက်ခန်းရှိ အကျိုးခံစားခွင့်အရပ်ရပ်ကို အမည်ပေါက် ဦးအေးမြင့်(ကွယ်လွန်)၏ဇနီးဖြစ်သူ လက်ရှိပိုင်ဆိုင်သူဒေါ်တင်မိုးလွင်[၁၂/ဗတထ (နိုင်)၀၂၀၄၅၈]က တရားဝင်ပိုင်ဆိုင်ပြီး ရောင်းချပိုင်ခွင့်ရှိကြောင်း ဝန်ခံကတိပြုလျက်ရောင်းချရန် ကမ်းလှမ်းရာ ကျွန်ုပ်၏မိတ်ဆွေ ဒေါက်တာဂါမဏိလှိုင်[၁၂/ဥကတ(နိုင်)၁၆၂၈၇၅]မှ အရောင်းအဝယ်ပြုလုပ်ရန် သဘောတူသဖြင့် ရောင်းချသည့်ပစ္စည်း၏ တန်ဖိုးငွေ တစ်စိတ်တစ်ဒေသကို စရန်ငွေအဖြစ် ပေးချေထားပြီးဖြစ်ပါသည်။အရောင်းအဝယ်ပြုလုပ်မှုကို ကန့်ကွက်လိုပါက ဤသတင်းစာကြေညာပါသည့်ရက်မှစ၍ (၇)ရက်အတွင်း ကျွန်ုပ်ထံသို့ ခိုင်မာသည့် ပိုင်ဆိုင်မှုအထောက်အထားစာရွက်စာတမ်းများနှင့်တကွ လာရောက်ကန့်ကွက်နိုင်ပါသည်။ သတ်မှတ်ရက်အတွင်း ကန့်ကွက်ခြင်းမရှိပါက ဥပဒေနှင့်အညီ အရောင်းအဝယ် ဆက်လက်ဆောင်ရွက်သွားမည်ဖြစ်ကြောင်း အများသိစေရန် ကြေညာအပ်ပါသည်။

လွှဲအပ်ညွှန်ကြားချက်အရ-
ဒေါ်သင်းဇာထွေး (LL.B,D.B.L)
တရားလွှတ်တော်ရှေ့နေ (စဉ်-၈၄၂၂)
အမှတ်-၃၀၊ သုခလမ်း၊ မြေနီကုန်း(မ)၊ စမ်းချောင်းမြို့နယ်၊ ရန်ကုန်မြို့။ ဖုန်း-၀၉-၂၅၃၈၀၉၉၉၇၊ ၀၉-၇၇၉၉၂၅၆၇၉

အားကစားမြင့်တင် စိတ်လန်းရွှင် ဆန့်ကျင်မူးယစ်ဆေး

ရဟန်း၊ သိမ်၊ ကျောင်း ဒါယိကာမကြီး

ဒေါ်တင်တင်

အသက်(၈၆)နှစ်

ပဲခူးတိုင်းဒေသကြီး၊ သာယာဝတီခရိုင်၊ မင်းလှမြို့နယ်၊ ဗိုလ်ရုံတန်းလမ်းနေ (ဦးဖိုးချုပ် - ဒေါ်အေးမိုန်)တို့၏သမီးထွေး၊ ဒေါ်သီတာစမ်း (ကျောင်းအုပ်ဆရာမကြီး၊ အ.ထ.က-၂၊ လှိုင်)၊ (ဦးအုန်းမြင့်ထွန်း)-ဒေါ်သင်းသင်းအေး[လက်ထောက်ညွှန်ကြားရေးမှူး(မြို့ပြ)၊ မှော်ဘီခရိုင်]၊ ဦးသော်တာစိုး-(ဒေါ်ခင်ဌေးဝင်း)တို့၏မိခင်၊ (ဦးမောင်ပြုံး)မန်နေဂျာ- ကုန်သွယ်လယ်ယာ(ငြိမ်း)၏ဇနီး၊ မောင်ဟိန်းထက်ကျော်၊ မခင်သူသူ၊ မောင်ဘုန်းမြတ်ကျော်တို့၏ ချစ်လှစွာသောအဘွား သည် ၂၆-၅-၂၀၂၄(တနင်္ဂနွေနေ့) ည ၇:၅၅ နာရီတွင် ဘဝတစ်ပါးသို့ ကူးပြောင်းသွားပါသဖြင့် ၂၈-၅-၂၀၂၄(အင်္ဂါနေ့) မွန်းလွဲ ၁ နာရီတွင် လှိုင်မြို့နယ်၊ (၈)ရပ်ကွက်၊ အမှတ်(၁၅၆)၊ အ.ထ.က(၂)လှိုင်နေအိမ်မှ ရေဝေးသုသာန်သို့ ပို့ဆောင်မီးသင်္ဂြိုဟ်မည်ဖြစ်ပါကြောင်း ဆွေမျိုးမိတ်သင်္ဂဟအပေါင်းအား အကြောင်းကြားပါသည်။ [ကွယ်လွန်သူအားရည်စူး၍ ၁-၆-၂၀၂၄(စနေနေ့)နံနက်တွင် ဘုရားအမှူးရှိသော ပင့်သံဃာအရှင်သူမြတ်တို့အား ဆွမ်းအစရှိသောလှူဖွယ်ဝတ္ထုအစုစုတို့ကို ဆက်ကပ်လှူဒါန်းပြီး အမျှအတန်းပေးဝေလိုပါသောကြောင့် လှိုင်မြို့နယ်၊ (၈)ရပ်ကွက်၊ အမှတ် (၁၅၆)၊ အ.ထ.က(၂) လှိုင်သို့ ရက်လည်ဆွမ်းကျွေးတရားတော်နာကြွရောက်ပါရန် ဖိတ်ကြားအပ်ပါသည်။] ကျန်ရစ်သူမိသားစု

အထူးဝမ်းနည်းကြေကွဲခြင်း

ရဟန်း၊ သိမ်၊ ကျောင်း ဒါယိကာမကြီး

ဒေါ်တင်တင်

အသက်(၈၆)နှစ်

ဒေါ်သင်းသင်းအေး [လက်ထောက်ညွှန်ကြားရေးမှူး(မြို့ပြ)၊ မှော်ဘီခရိုင်]၏ ချစ်လှစွာသော မိခင်ကြီး ဒေါ်တင်တင်သည် ၂၆-၅-၂၀၂၄ (တနင်္ဂနွေနေ့) ည ၇:၅၅နာရီတွင် ဗဟိုစည်ဆေးရုံကြီး၌ ကွယ်လွန်ကြောင်း သိရှိရပါသဖြင့် မိသားစုနှင့်ထပ်တူကြေကွဲဝမ်းနည်းရပါသည်။

စစ်ဆေးရေးအရာရှိချုပ်နှင့်
ရန်ကုန်တိုင်းဒေသကြီး၊ကျေးလက်လမ်းဖွံ့ဖြိုးရေးဦးစီးဌာန
ဝန်ထမ်းမိသားစုများ

အထူးဝမ်းနည်းကြေကွဲခြင်း

ရဟန်း၊ သိမ်၊ ကျောင်း ဒါယိကာမကြီး

ဒေါ်တင်တင်

အသက်(၈၆)နှစ်

ဒေါ်သင်းသင်းအေး [လက်ထောက်ညွှန်ကြားရေးမှူး(မြို့ပြ)၊ မှော်ဘီခရိုင်]၏ ချစ်လှစွာသော မိခင်ကြီး ဒေါ်တင်တင်သည် ၂၆-၅-၂၀၂၄(တနင်္ဂနွေနေ့) ည၇:၅၅နာရီတွင် ဗဟိုစည်ဆေးရုံကြီး၌ ကွယ်လွန်ကြောင်း သိရှိရပါသဖြင့် မိသားစုနှင့်ထပ်တူကြေကွဲဝမ်းနည်းရပါသည်။

ညွှန်ကြားရေးမှူးချုပ်နှင့်
ကျေးလက်လမ်းဖွံ့ဖြိုးရေးဦးစီးဌာန(ရုံးချုပ်)
ဝန်ထမ်းမိသားစုများ

ဒေါက်တာဦးဆန်းဦး

နား၊ နှာခေါင်း၊ လည်ချောင်း အထူးကုဆရာဝန်(ငြိမ်း)
(TTC ကျောင်းသားဟောင်း၊ ၁၉၇၈)

အသက်(၆၃)နှစ်

ရန်ကုန်မြို့၊အမှတ်-၂၀၊ခရေလမ်း၊ ပြည်ထောင်စုရိပ်မွန်၊ သဃ်္ဃန်းကျွန်းမြို့နယ်နေ(ဦးကျော်လင်း-ဒေါ်တင်တင်ဦး)တို့၏သား၊ ဒေါ်ညွန့်ညွန့်အေး၏တူ/သား၊ ဒေါ်သင်းယုနွယ်၏ချစ်လှစွာသောခင်ပွန်း၊ ဦးသန်းဦး-ဒေါ်မြချိုချိုတို့၏ညီ၊ (ဒေါ်စန်းသီတာ)-ဦးဝင်းဌေး၊ ဦးထွန်းထွန်းဦး - ဒေါ်သီတာဆွေတို့၏အစ်ကို၊ ဦးဆန်းကိုကိုဦး(3E,Bernhard Schulte Shipmanagement)၊ ဦးထက်ကိုကိုထူး(Advamed Medical Innovation Co.,Ltd)-မရည်မွန်သော်၊ မောင်လင်းကိုကိုမြတ်တို့၏ ချစ်လှစွာသော ဖခင်သည် ၂၇-၅-၂၀၂၄ (တနင်္လာနေ့)နံနက် ၁ နာရီတွင် ကွယ်လွန်သွားပါသဖြင့် ၂၉-၅-၂၀၂၄ (ဗုဒ္ဓဟူးနေ့) မွန်းလွဲ ၁နာရီတွင် ရေဝေးသုသာန်သို့ပို့ဆောင် ဂူသွင်းသင်္ဂြိုဟ်မည်ဖြစ်ပါကြောင်း ဆွေမျိုးမိတ်သင်္ဂဟအပေါင်းတို့အား အကြောင်းကြားအပ်ပါသည်။(နေအိမ်မှကားများ မွန်းတည့် ၁၂ နာရီတွင် ထွက်ခွာပါမည်။) [ကွယ်လွန်သူအား ရည်စူး၍ ၂-၆-၂၀၂၄(တနင်္ဂနွေနေ့) နံနက် ၉ နာရီမှ ၁၁ နာရီအထိ အထက်ပါနေအိမ်သို့ ရက်လည်ဆွမ်းကျွေးတရားတော်နာကြွရောက်ပါရန် ဖိတ်ကြားအပ်ပါသည်။]

ကျန်ရစ်သူမိသားစု

ကန့်ကွက်နိုင်ကြောင်းကြော်ငြာ

သာကေတမြို့နယ်၊ မြေတိုင်းရပ်ကွက်အမှတ်(၁/အနော်မာ)၊ မြေကွက်အမှတ်(၁၇၅၉/က)၊ ဧရိယာ(၂၀ x ၆၀)ပေ၊ မြေကွက်တည်နေရာအမှတ် (၁၇၅၉/က)၊ ရွှေမေတ္တာအပြင်လမ်း၊ (၁/အနော်မာရပ်ကွက်)၊ သာကေတမြို့နယ်၊ ဦးနီကတိုး [၁၂/သကတ(နိုင်)၁၁၀၄၉၆] အမည်ပေါက် နှစ်(၆၀)မြေငှားဂရန်မြေအား အမည်ပေါက် ဦးနီကတိုး [၁၂/သကတ (နိုင်) ၁၁၀၄၉၆] (ဖခင်)နှင့် ဒေါ်စိန်ရင်(မိခင်)တို့ ကွယ်လွန်သဖြင့် တစ်ဦးတည်းသော သားဖြစ်သူ ဦးကိုကိုလေး [၁၂/သကတ (နိုင်) ၀၉၇၈၆၀]မှ ကွယ်လွန်သူမိဘများတွင် သားဖြစ်သူ မိမိတစ်ဦးတည်းကိုသာ မွေးဖွားထွန်းကားခဲ့ပါကြောင်း၊ မိမိမှလွဲ၍ အခြားသော မွေးချင်း တစ်ဦးတစ်ယောက်မျှ မရှိပါကြောင်း အမွေစားအမွေခံ ကိတ္တိမ သား/သမီးများလည်း မွေးဖွားထားခဲ့ခြင်း လုံးဝမရှိပါကြောင်း ကွယ်လွန်သူ မိဘများနှင့် မိမိတို့သည် ဗုဒ္ဓဘာသာကိုးကွယ်သူများဖြစ်ကြသည့် အားလျော်စွာ မိဘများကွယ်လွန်ပြီးနောက် တစ်ဦးတည်းသော သားဖြစ်သူ မိမိကသာလျှင် အထက်ဖော်ပြ ပါမြေကွက်နှင့် အကျိုးခံစားခွင့် အရပ်ရပ်တို့အား မြန်မာ့ဓလေ့ထုံးတမ်း ဥပဒေနှင့် အမွေဆက်ခံခြင်းဆိုင်ရာ ဥပဒေတို့အရ တရားဝင်အမွေဆက်ခံပိုင်ဆိုင်ခွင့်ရှိပါကြောင်းနှင့် မိမိမှလွဲ၍ အခြားသော အမွေဆက်ခံပိုင်ဆိုင်မည့်သူ တစ်ဦးတစ်ယောက်မျှ မရှိပါကြောင်း ကျိန်ဆိုထားသည့် တရားရုံးကျမ်းကျိန်လွှာ၊ ထောက်ခံ ကျမ်းကျိန်လွှာ (၂)စောင်၊ ဂရန်မူရင်း၊ နိုင်ငံသားစိစစ်ရေးကတ်ပြား၊ အိမ်ထောင်စုလူဦးရေစာရင်းမိတ္တူ၊ ဦးနီကတိုး (ဖခင်)နှင့် ဒေါ်စိန်ရင် (မိခင်)တို့၏ သေဆုံးမှုလက်မှတ်ပထမမိတ္တူမှန်တို့ကို တင်ပြ၍ လျှောက်ထားလာခြင်းအား တရားဝင်ခိုင်လုံသော အထောက် အထားများဖြင့် ဤကြော်ငြာပါသည့်နေ့မှစ၍ (၇)ရက်အတွင်း ကန့်ကွက်နိုင်ပါကြောင်းနှင့် ကန့်ကွက်မှုမရှိပါက လုပ်ထုံးလုပ်နည်း အတိုင်း ဆက်လက်ဆောင်ရွက်ပေးမည်ဖြစ်ပါကြောင်း အသိပေးကြေညာအပ်ပါသည်။

ဌာနမှူး(ဒုတိယညွှန်ကြားရေးမှူးချုပ်)
မြို့ပြမြေစီမံခန့်ခွဲမှုဌာန၊ ရန်ကုန်မြို့တော်စည်ပင်သာယာရေးကော်မတီ

အထူးဝမ်းနည်းကြေကွဲခြင်း

ရဟန်း ဒါယိကာမကြီး

ဒေါ်မာဂရက်စိန်

အထက်တန်းသူနာပြု(ငြိမ်း)၊ ရန်ကုန်ပြည်သူ့ဆေးရုံကြီး

အသက် (၉၂) နှစ်

နိုင်ငံတော်စီမံအုပ်ချုပ်ရေးကောင်စီဥက္ကဋ္ဌရုံးဝန်ကြီးဌာန(၄) ပြည်ထောင်စုဝန်ကြီး ဦးအောင်ကျော်ဟိုး-ဒေါ်ကြည်ကြည်စုလှိုင်တို့၏ မိခင်ဖြစ်သူ ဒေါ်မာဂရက်စိန် အသက် (၉၂) နှစ်သည် ၂၇-၅-၂၀၂၄ ရက်(တနင်္လာနေ့) မွန်းလွဲ ၁:၁၅ နာရီတွင် ကွယ်လွန်သွားကြောင်းသိရှိရပါသဖြင့် ကျန်ရစ်သူမိသားစုနှင့်အတူ ထပ်တူထပ်မျှ ဝမ်းနည်းကြေကွဲရပါသည်။

အရာထမ်း၊ အမှုထမ်းများ
အမျိုးသားစည်းလုံးညီညွတ်ရေးနှင့်ငြိမ်းချမ်းရေးဖော်ဆောင်မှုဦးစီးဌာန

ဘုရား၊ ရဟန်း၊ သိမ်၊ ကျောင်း ဒါယကာကြီး

ဦးချစ်ဆွေ

မန်နေဂျာ(ငြိမ်း)
မြန်မာ့စီးပွားရေးဘဏ် ဘဏ်ခွဲ (၃)

အသက်(၉၁)နှစ်

မကွေးတိုင်းဒေသကြီး၊ ဂန့်ဂေါခရိုင်၊ ထီးလင်းမြို့နယ်၊ ဘူးတောင်းရွာနေ (ဦးရာအုပ် - ဒေါ်မျိုးအေး)တို့၏ သား၊ (ဦးချစ်ညွန့်၊ ဒေါ်အုန်းစိန်၊ ဒေါ်အုန်းမေ၊ ဦးချစ်ဖေ)တို့၏ ညီ/မောင်၊ (ဦးချစ်ပို၊ ဦးလှမောင်)၊ ဦးလှဖေ၊ (ဦးလှခင်မောင်)၊ ဒေါ်စမ်းမေတို့၏အစ်ကိုကြီး ၊ ရန်ကုန်မြို့၊ တိုက်-၂၊ အခန်း-၁၊ အေးရိပ်မွန် (၄)လမ်း၊ (၃)ရပ်ကွက်၊ လှိုင်မြို့နယ်နေ ဒေါ်ညိုညို၏ ချစ်လှစွာသောခင်ပွန်း၊ ဦးကျော်စည်သူ -ဒေါ်ခိုင်မင်းစိုး၊ ဒေါ်မိုးမိုးဆွေ-ဦးလှိုင်မြင့်တို့၏ ချစ်လှစွာသောဖခင်၊ မောင်အုပ်စိုးအောင်၊ မောင်ဟိန်းထက်နိုင်တို့၏ ချစ်လှစွာသောအဘိုး ဦးချစ်ဆွေသည် ၂၆-၅-၂၀၂၄ (တနင်္ဂနွေနေ့) နံနက် ၆:၃၀ နာရီတွင် ဂရန်းဟန်သာဆေးရုံကြီး၌ ဘဝတစ်ပါးသို့ ကူးပြောင်းသွားပါသဖြင့် ယင်းနေ့ ညနေ ၃ နာရီတွင် ထိန်ပင်သုသာန်သို့ ပို့ဆောင် မီးသင်္ဂြိုဟ်ပြီး ဖြစ်ပါကြောင်း ဆွေမျိုးမိတ်သင်္ဂဟအပေါင်းအား အသိပေးအပ်ပါသည်။

ကျန်ရစ်သူမိသားစု

ဦးမျိုးလွင်

မြန်မာ့အလင်းသတင်းစာတိုက်(ငြိမ်း)

အသက်(၇၉)နှစ်

ရန်ကုန်တိုင်းဒေသကြီး၊ ဒဂုံမြို့သစ်(မြောက်ပိုင်း)မြို့နယ်၊ (၃၇) ရပ်ကွက်၊ မဟာသီရိလမ်း၊အိမ်အမှတ်(၃၆၆)နေ (ဦးဘသီ-ဒေါ်လုံးတင်)တို့၏သား(ဦးမြတ်မျိုးအောင်)-ဒေါ်လဲ့လဲ့ရီ၊ ဦးထွန်းထွန်းလွင်-ဒေါ်မြတ်လေးနွယ်၊ ဒေါ်ဥမ္မာလွင်၊ ဦးတင်အောင်ထွန်း-ဒေါ်ရွှေဝါလွင်၊ ဦးကျော်ဆန်းလွင်-ဒေါ်ကြည်ကေသွယ်မိုးတို့၏ချစ်လှစွာသောဖခင်၊ မြေးကိုးယောက်၊ မြစ်နှစ်ယောက်တို့၏ဘိုးဘိုးကြီး၊ [ဒေါ်သန်းရီ(ခ)ဒေါ်ရှမ်း]၏ချစ်လှစွာသော ခင်ပွန်းဖြစ်သူ ဦးမျိုးလွင်သည် ၂၆-၅-၂၀၂၄ရက်(တနင်္ဂနွေနေ့)ည ၈:၄၅ နာရီတွင် ရွှေလမင်းအထူးကုဆေးရုံ၌ ကွယ်လွန်သွားပါသဖြင့် ၂၈-၅-၂၀၂၄ရက် (အင်္ဂါနေ့) မွန်းတည့်၁၂ နာရီတွင် ရေဝေးအအေးတိုက်မှ ရေဝေးသုသာန်သို့ပို့ဆောင်မီးသင်္ဂြိုဟ်ပါမည်။(အထက်ပါနေအိမ်မှကားများ နံနက် ၁၀:၃၀ နာရီတွင်ထွက်ခွာပါမည်။) ကျန်ရစ်သူမိသားစု

အထူးဝမ်းနည်းကြေကွဲခြင်း

ဗိုလ်ကြီး အောင်ဇင်မြင့်(ငြိမ်း)

တဗ(၉)

ပြည်နယ်မန်နေဂျာ(ငြိမ်း)၊ကုန်သွယ်လယ်ယာ(မော်လမြိုင်)

အသက်(၆၆)နှစ်

တဗ(၉)မှ သူငယ်ချင်း ဗိုလ်ကြီး အောင်ဇင်မြင့်(ငြိမ်း)သည် ၂၄-၅-၂၀၂၄ရက်(သောကြာနေ့)ညနေ ၆ နာရီတွင် ရန်ကုန်မြို့၌ ကွယ်လွန်သွားကြောင်းသိရသဖြင့် ကျန်ရစ်သူမိသားစုနှင့်ထပ်တူ အထူးဝမ်းနည်းကြေကွဲရပါသည်။

တဗ(၉) သူငယ်ချင်းများနှင့်မိသားစုဝင်များ

"ကန့်ကွက်နိုင်ကြောင်း အများသိစေရန်ကြေညာခြင်း"

ရန်ကုန်တိုင်းဒေသကြီး၊ ဒဂုံမြို့သစ်(မြောက်ပိုင်း)မြို့နယ်၊ မြေတိုင်းရပ်ကွက်အမှတ်(၄၅)၊ သပြေလမ်း၊ မြေကွက်အမှတ် (၅၉၇)၊ (၄၀'x၆၀') အကျယ်ရှိ ဒေါ်ဇင်မာစိုးအမည်ပေါက်မြေကွက်မှ ဦးမျိုးမင်းထွန်း [၁၂/ကမရ (နိုင်) ၀၀၃၃၂၉] လက်ဝယ်ပိုင်ဆိုင်သည့် တရားဝင်မခွဲစိတ်ရသေးသော မြေကွက် (ခေါင်းရင်းဘက်ခြမ်း)၊ (၂၀'x ၆၀') အကျယ်ရှိမြေကွက်နှင့် ယင်းမြေကွက်ပေါ်ရှိ (RC) အမျိုးအစားတစ်ထပ်တိုက်အပါအဝင် အကျိုးခံစားခွင့် အရပ်ရပ်အားလုံးကို ကျွန်ုပ်တို့၏မိတ်ဆွေမစပယ်ဖြူ [၉/ခအဇ(နိုင်)၀၃၀၆၈၇]က အပြီးအပိုင်ဝယ်ယူရန် အတွက်ရောင်းဖိုးငွေ၏ တစ်စိတ်တစ်ဒေသကို ပေးချေထားပြီးဖြစ်ရာ ယခုအရောင်းအဝယ်ကိစ္စအား ကန့်ကွက်လိုပါက ပိုင်ဆိုင်မှုအထောက်အထား(မူရင်း)များဖြင့် ယနေ့မှစ၍ (၇)ရက်အတွင်း ကျွန်ုပ်တို့ထံလာရောက် ကန့်ကွက်နိုင်ပါသည်။ သတ်မှတ်ရက်ထက်ကျော်လွန်ပါက အရောင်းအဝယ်ကို ဥပဒေနှင့်အညီ ပြီးစီးအောင် ဆက်လက်ဆောင်ရွက်သွားမည် ဖြစ်ကြောင်း ကြေညာအပ်ပါသည်။

လွှဲအပ်ညွှန်ကြားချက်အရ -

ဒေါ်သန္တာ (LL.B)	**ဦးခွန်စန်းဦး (LL.B)**
တရားလွှတ်တော်ရှေ့နေ(စဉ်-၁၇၄၁၉)	**အထက်တန်းရှေ့နေ (စဉ်-၅၅၆၃၃)**

အမှတ်-၁၀/၁၂၊ ပထမထပ်၊ (ဘီ-၂)၊ (၃၅)လမ်း၊ ကျောက်တံတားမြို့နယ်၊
ရန်ကုန်မြို့၊ ဖုန်း-၀၉-၇၇၀၇၄၅၅၁၇

"ပြင်ဆင်ပြောင်းလဲဖတ်ရှုပါရန်"

ကြေးမုံသတင်းစာ၏ (၂၅-၅-၂၀၂၄)နေ့စွဲ၊ စာမျက်နှာ(၂၀)ပါ ဦးစောမင်းဦး LL.B တရားလွှတ်တော်ရှေ့နေ (စဉ်-၁၅၁၂၀/၁၈)၏ ကန့်ကွက်နိုင်ပါသည် ကြော်ငြာမှ အရောင်းအဝယ်ပြုလုပ်သော မြေကွက်အမှတ်(၈၅၉)နှင့် (၈၆၀) မြေကွက်(၂)ကွက်၏ကြော်ငြာတို့တွင် ဝယ်ယူသူ တစ်ဦးဖြစ်သူ ဦးသန်းဦး မှတ်ပုံတင်အမှတ်သည် [၆/လလရ(နိုင်)၀၆၁၃၈၈]အစား [၆/လလန(နိုင်)၀၆၁၃၈၈]ဟု ပြင်ဆင်ပြောင်းလဲဖတ်ရှုပါရန်။

သင့်သွေးဖြင့် အသက်ကယ်ပါ

ရဟန်းအမ

ဒေါ်မာဂရက်စိန်

အထက်တန်းသူနာပြု(ငြိမ်း)
ရန်ကုန်ပြည်သူ့ဆေးရုံကြီး

အသက်(၉၂)နှစ်

ရန်ကုန်မြို့၊ ကမာရွတ်မြို့နယ်နေ (ဦးဘစိန်-ဒေါ်သိန်းတင်)တို့၏သမီး၊ [ဦးမြဦး(ဗဟိုတရားရုံးရှေ့နေ)]၏ဇနီး၊ ဦးအောင်ကျော်မိုး-မိဋ္ဌနီ၊ ဦးသန်းဦး(ဌာနခွဲမှူး၊ရေနံသယ်/ပို့ စွမ်းအင်ဝန်ကြီးဌာန)-ဒေါ်သန့်သန့်ခိုင်၊ ဦးအောင်ကျော်ဟိုး (ပြည်ထောင်စုဝန်ကြီး၊ နစက ဥက္ကဋ္ဌရုံး)-ဒေါ်ကြည်ကြည်စုလှိုင်၊ ဒေါ်နီနီဦး[လ/ထ ညွှန်ကြားရေးမှူး (ဓာတု)ဘဂေဓာတ်ခွဲခန်း]၊ ဦးအောင်ကျော်စိုး - ဒေါ်သန်းသန်းဝင်းတို့၏မိခင်၊ မြေး(၁၂)ယောက်၊မြစ်ငါးယောက်တို့၏ ဘွားဘွားကြီးသည် ၂၇-၅-၂၀၂၄(တနင်္လာနေ့) မွန်းလွဲ ၁:၁၅ နာရီတွင် ကွယ်လွန်သွားပါသဖြင့် ကြွင်းကျန်ရစ်သော ရုပ်ကလာပ်ကို ၂၉-၅-၂၀၂၄ (ဗုဒ္ဓဟူးနေ့) မွန်းတည့် ၁၂ နာရီတွင်ရေဝေးသုသာန်သို့ ပို့ဆောင်မီးသင်္ဂြိုဟ်မည်ဖြစ်ပါကြောင်း။ (နေအိမ်မှကားများ နံနက် ၁၀:၁၅ နာရီတွင်ထွက်ပါမည်။) [ကွယ်လွန်သူအားရည်စူး၍ ၂-၆-၂၀၂၄ (တနင်္ဂနွေနေ့)တွင် တိုက်(၁၀)၊ အခန်း(၆)၊ပြည်ရိပ်မွန်၊ (၆)ရပ်ကွက်၊ ကမာရွတ်နေအိမ်သို့ ရက်လည်ဆွမ်းကျွေးတရားတော်နာ ကြွရောက်ပါရန် ရပ်ဝေးရပ်နီးမှ ဆွေမျိုးမိတ်သင်္ဂဟအပေါင်းတို့အား အကြောင်းကြားအပ်ပါသည်။]

ကျန်ရစ်သူမိသားစု

ဘုရား၊ ရဟန်း၊ သိမ်၊ ကျောင်း၊ ရေကန် ဒါယကာကြီး

ဦးထွန်းမြင့်(ခ)ယောင်ပီးဝမ်

သုံးခွမြို့၊ ကြေးမုံဖိနပ်ဆိုင်

အသက်(၈၇)နှစ်

ရန်ကုန်မြို့နေ(ဦးစွီရင်-ဒေါ်နီ)တို့၏သား၊ ဥက္ကံမြို့နေ(ဦးဘားရား-ဒေါ်နန်း)တို့၏ သားသမက်၊ ရန်ကုန်မြို့၊ လသာမြို့နယ်၊ ဗိုလ်ရှုလမ်း၊ အမှတ်(၉၃/၉၅)၊ (၇)လွှာနေ ဒေါ်သန်းသန်း၏ ချစ်လှစွာသောခင်ပွန်း၊ဦးသိန်းဦး-ဒေါ်ရီရီထွေး၊ ဦးမိုးအောင်-ဒေါ်ခင်နှင်းယု၊ ဦးဇော်မင်းထွန်း-ဒေါ်သီတာလင်း၊ ဒေါ်ယုယုလွင်-(တန်အားယုံ)တို့၏မွေးသဖခင်၊ မြေး ရှစ်ယောက်တို့၏အဘိုးသည် ၂၇-၅-၂၀၂၄(တနင်္လာနေ့)နံနက် ၆:၂၅ နာရီတွင် ကွယ်လွန်သွားပါသဖြင့် ၂၉-၅-၂၀၂၄(ဗုဒ္ဓဟူးနေ့) နံနက် ၁၁ နာရီတွင် ရေဝေးသုသာန်သို့ ပို့ဆောင်မီးသင်္ဂြိုဟ်မည်ဖြစ်ပါကြောင်း ရပ်ဝေးမှဆွေမျိုးမိတ်သင်္ဂဟများအား အသိပေး အကြောင်းကြားအပ်ပါသည်။(နေအိမ်မှကားများ နံနက် ၈:၃၀ နာရီထွက်ပါမည်။)[ကွယ်လွန်သူအားရည်စူး၍ ၂-၆-၂၀၂၄(တနင်္ဂနွေနေ့)နံနက်ပိုင်းတွင် အထက်ပါနေအိမ်သို့ရက်လည်ဆွမ်းကျွေးတရားတော်နာ ကြွရောက်ပါရန် ဖိတ်ကြားအပ်ပါသည်။]

ကျန်ရစ်သူမိသားစု

သားအဖြစ်မှအမွေပြတ်စွန့်လွှတ်ခြင်း

ဧရာဝတီတိုင်းဒေသကြီး၊ မအူပင်မြို့နယ်၊ လက်ကျားကြီးကျေးရွာအုပ်စု၊ တူးချောင်းကျေးရွာနေ ဦးမြင့်ဦး နိုင်ငံသားစိစစ်ရေးကတ်အမှတ် [၁၄/မအပ (နိုင်) ၁၀၆၃၄၉] ကိုင်ဆောင်သူနှင့် ဒေါ်ဌေးဌေးစန်း နိုင်ငံသားစိစစ်ရေးကတ်အမှတ် [၁၄/မအပ(နိုင်)၁၀၆၃၅၄]ကိုင်ဆောင်သူတို့မှ အောက်ပါအတိုင်းကြေညာအပ်ပါသည်-

ဦးမြင့်ဦး နှင့် ဒေါ်ဌေးဌေးစန်းတို့၏သားဖြစ်သူမောင်သီဟဝင်း [၁၄/မအပ(နိုင်)၃၁၂၉၇၂]သည် မိဘဖြစ်သူတို့၏ ဆိုဆုံးမမှုကို မနာခံမခံယူဘဲ၊ မိမိစိတ်သဘောအလျောက်ပြုမူနေထိုင်ပြီး မိဘဖြစ်သူတို့ကို စိတ်ဆင်းရဲအောင် အကြိမ်ကြိမ်ပြုမူဆောင်ရွက်ပြီး လွန်ခဲ့သော (၂)လခန့်မှစ၍ မိဘများ၏ဆိုဆုံးမမှုကို နာခံမှုမရှိဘဲ နေအိမ်မှထွက်ခွာ ဆင်းသွားသည်မှာ ယနေ့အချိန်ထိဖြစ်နေပါသဖြင့် ယနေ့မှစ၍ ၎င်း၏လုပ်ဆောင်ချက်ကိစ္စ အရပ်ရပ်ဟူသမျှ အားလုံးတို့သည် ၎င်းနှင့်သာပတ်သက်သက်ဆိုင်ပြီး မိဘများနှင့်နှင့်အလျဉ်းလုံးဝ မသက်ဆိုင်ပါကြောင်း၊ လုံးဝတာဝန်ယူ ဖြေရှင်းပေးမည် မဟုတ်ကြောင်းနှင့် မောင်သီဟဝင်းအား သားအဖြစ်မှ အမွေပြတ်စွန့်လွှတ်ကြောင်း မိဘဖြစ်သူတို့မှ အများသိစေရန် ကြေညာအပ်ပါသည်။

လွှဲအပ်ညွှန်ကြားချက်အရ-
ဦးဇာနည်ထွန်း (LL.B,DBL)
အထက်တန်းရှေ့နေ (စဉ်-၅၀၀၇၇)၃၁-၇-၂၀၁၈
တွံတေးမြို့။ ဖုန်း-၀၉-၇၉၉၂၆၉၇၈၄

ရန်ကုန်တိုင်းဒေသကြီး၊ မင်္ဂလာတောင်ညွန့်မြို့နယ်၊ ကျိုက်တော်ရပ်ကွက်၊ မဟာသုခလမ်း၊ မြေကွက်အမှတ်(၆၆/၆၇)မြေပေါ်ရှိ တတိယထပ်၊ စတုတ္ထထပ်(၅)လွှာ၊ ဧရိယာ(၂၀×၅၀)ပေရှိ တိုက်ခန်းအရောင်းအဝယ်ကိစ္စအား ကန့်ကွက်နိုင်ကြောင်းကြေညာခြင်း

အထက်ဖော်ပြပါတိုက်ခန်းကို တရားဝင်ဆက်စပ်စာချုပ်များဖြင့်တရားဝင်ဝယ်ယူ လက်ရှိထားပိုင်ဆိုင်ပြီး ရောင်းချပိုင်ခွင့်ရှိသူဖြစ်ကြောင်းနှင့် အရှုပ်အရှင်းကင်းရှင်းကြောင်းဝန်ခံကတိပြုသူ **ဒေါ်နှင်းနွယ်ဝင်း(၁၂/ဒဂမ(နိုင်)၀၃၇၀၅၇)** ထံမှ ကျွန်ုပ်၏မိတ်ဆွေဖြစ်သူက ဝယ်ယူရန်ရောင်းဖိုးငွေ၏တစ်စိတ်တစ်ဒေသကို စရံငွေ အဖြစ်ပေးချေထားပြီးဖြစ်ပါသဖြင့်ကန့်ကွက်လိုပါကခိုင်လုံသောစာရွက်စာတမ်း မူရင်းများနှင့်တကွယနေ့မှစ၍(၇)ရက်အတွင်းလာရောက်ကန့်ကွက်နိုင်ပါကြောင်းနှင့် ၎င်းနေ့ရက်ကျော်လွန်ပါကအရောင်းအဝယ်ကိုဥပဒေနှင့်အညီဆက်လက်ဆောင်ရွက် သွားမည်ဖြစ်ကြောင်းကြေညာအပ်ပါသည်။

လွှဲအပ်ညွှန်ကြားချက်အရ-	ဦးဇော်မျိုးထက် (LL,B)
	တရားလွှတ်တော်ရှေ့နေ(စဉ်-၁၄၉၂၇)

အမှတ် (၁၀၁)၊ ပထမထပ်၊ (၃၉)လမ်း၊ ကျောက်တံတားမြို့နယ်။ ၀၉-၄၃၂၀၇၃၃၉၊၀၉-၄၂၀၀၈၇၁၇၇

ရေချွေတာရေး နည်းလမ်းများ

- ❖ သွားတိုက်နေစဉ် ဘုံဘိုင်ခေါင်း ဖွင့်မထားပါနှင့်။
- ❖ သွားတိုက်လျှင် ရေဖန်ခွက် အမြဲသုံးပါ။
- ❖ ယာဉ်များဆေးကြောလျှင် ရေပိုက်မသုံးပါနှင့်။
- ❖ ရေဖြည့်ထားသောပုံးဖြင့် ယာဉ်များကို ဆေးကြောပါ။

နေရောင်
အောက်က
သက်ရှိတွေကို
စောင့်ရှောက်ဖို့
အိုဇုန်းလွှာကို
ထိန်းသိမ်းစို့

နိုင်ငံတော်စီမံအုပ်ချုပ်ရေးကောင်စီ ဦးတည်ချက်(၉)ရပ်

၁။ **နိုင်ငံရေး**

(က) စစ်မှန်၍စည်းကမ်းပြည့်ဝသော ပါတီစုံဒီမိုကရေစီ စနစ် ခိုင်မာစေရေးနှင့် ဒီမိုကရေစီနှင့် ဖက်ဒရယ်စနစ်ကိုအခြေခံသည့် ပြည်ထောင်စုကို တည်ဆောက်နိုင်ရေး။

(ခ) တစ်နိုင်ငံလုံး ထာဝရငြိမ်းချမ်းရေးရရှိရေးအတွက် တစ်နိုင်ငံလုံး ပစ်ခတ်တိုက်ခိုက်မှုရပ်စဲရေး သဘောတူစာချုပ်(NCA)ပါအတိုင်း အလေးထားလုပ်ဆောင်ရေး။

(ဂ) ပြည်သူလူထု၏ လူမှုစီးပွားဘဝ လုံခြုံရေးအတွက် ပြည်ထောင်စုတစ်ဝန်းလုံး တည်ငြိမ်အေးချမ်းရေးနှင့် တရားဥပဒေစိုးမိုးရေး အပြည့်အဝရရှိစေရန် အလေးထားလုပ်ဆောင်ရေး။

၂။ **စီးပွားရေး**

(က) တိုင်းပြည်သာယာဝပြောရေးနှင့် စားရေရိက္ခာဖူလုံရေးတို့အတွက် တိုင်းရင်းသားပြည်သူ တစ်ရပ်လုံးနှင့်အကျိုးဝင်သော စိုက်ပျိုးရေးနှင့် မွေးမြူရေးကို ခေတ်မီနည်းစနစ်များဖြင့် တိုးတက်အောင်ဆောင်ရွက်ပြီး အခြားစီးပွားရေးကဏ္ဍများကိုလည်း ဘက်စုံဖွံ့ဖြိုးတိုးတက်အောင် တည်ဆောက်ရေး။

(ခ) တိုးတက်ကောင်းမွန်လာသည့် စီးပွားရေးမောင်းနှင်အားကို မဏ္ဍိုင်ပြု၍ MSME စက်မှုလုပ်ငန်းများကိုအားပေးဆောင်ရွက်ကာ ပို့ကုန်ကဏ္ဍ မြှင့်တင်ရေး။

(ဂ) ပြည်တွင်းစားသုံးဆီဖူလုံရေးအတွက် ဆီထွက်သီးနှံစိုက်ပျိုးမှုကို အားပေးမြှင့်တင်ပြီး ပန်းတိုင်ရည်မှန်းချက်အတိုင်း ထွက်ရှိအောင် ဆောင်ရွက်၍ နိုင်ငံအတွင်း ဖူလုံမှုမှသည် ပြည်ပသို့တင်ပို့နိုင်သည်အထိ ကြိုးပမ်းဆောင်ရွက်ရေး။

၃။ **လူမှုရေး**

(က) တစ်နိုင်ငံလုံး အသိပညာ၊ အတတ်ပညာ မြင့်မားတိုးတက်စေရေး၊ ကုန်ထုတ်လုပ်မှု အထောက်အကူပြုပညာရှင်များ ထွန်းကားလာစေရေးအတွက် လူတိုင်းလက်လှမ်းမီသည့် ဘက်စုံပညာရေးစနစ်ကို အကောင်အထည်ဖော်ဆောင်ရေး။

(ခ) တစ်မျိုးသားလုံး သက်ရှည်ကျန်းမာကြံ့ခိုင်ရေးအတွက် ပြည်သူအားလုံးအကျိုးဝင်မည့် ကျန်းမာရေးကဏ္ဍနှင့် အားကစားကဏ္ဍ မြှင့်တင်ဆောင်ရွက်ရေး။

(ဂ) နိုင်ငံ၏ ဖွံ့ဖြိုးတိုးတက်ရေး လုပ်ငန်းစဉ်များ၌ လူငယ်များအနေဖြင့် အဓိကစွမ်းအားစုအဖြစ် ပါဝင်နိုင်ရေး ဗလငါးတန်နှင့် ပြည့်စုံသော လူငယ်များဖြစ်စေရန် လူငယ်ကဏ္ဍကို မြှင့်တင်ဆောင်ရွက်ရေး။

❖ **အရာရှိငယ်ဘဝတွင် အထက်အကြီးအကဲများ၏အမိန့်ကို တိကျစွာလိုက်နာတတ်ခြင်းသည် ခေါင်းဆောင်ကောင်းနှင့် နောက်လိုက်ကောင်းတို့၏ အမူအကျင့်ကောင်းများပင်ဖြစ်...**

❖ **ငယ်သားဖြစ်ချိန်၌ နောက်လိုက်ကောင်းတစ်ယောက်ဖြစ်ခြင်းသည် နောင်တစ်ချိန်တွင် ခေါင်းဆောင်ကောင်းတစ်ယောက်၏ အစပင်ဖြစ်...**

(နိုင်ငံတော်စီမံအုပ်ချုပ်ရေးကောင်စီဥက္ကဋ္ဌ တပ်မတော်ကာကွယ်ရေးဦးစီးချုပ် ဗိုလ်ချုပ်မှူးကြီး မင်းအောင်လှိုင်၏ ၂၀၂၃ ခုနှစ်၊ ဒီဇင်ဘာလ ၂၂ ရက်နေ့တွင် ပြုလုပ်သော ဘွဲ့ရအမျိုးသမီး ဗိုလ်လောင်းအမှတ်စဉ်(၁၀) သင်တန်းဆင်းဂုဏ်ပြုစစ်ရေးပြအခမ်းအနား မိန့်ခွန်းပြောကြားမှုမှ ကောက်နုတ်ချက်)

ASEAN Mitsubishi Electric Cup 2024 ပြိုင်ပွဲတွင် မြန်မာအသင်း အင်ဒိုနီးရှားအသင်းနှင့် အုပ်စုအဖွင့်ပွဲ ကစားရမည်

ရန်ကုန် မေ ၂၇

ASEAN Mitsubishi Electric Cup 2024 ပြိုင်ပွဲ အုပ်စုပွဲစဉ်များ ထုတ်ပြန်လိုက်ပြီဖြစ်ရာ မြန်မာအသင်းသည် အင်ဒိုနီးရှားအသင်းနှင့် အုပ်စုအဖွင့်ပွဲကစားရမည်ဖြစ်သည်။

နောက်ဆုံးအဆင့်ပြိုင်ပွဲကို ငါးသင်းနှစ်အုပ်စုခွဲ၍ ကျင်းပမည်ဖြစ်ပြီး အုပ်စု(က)တွင် လက်ရှိချန်ပီယံ ထိုင်း၊ မလေးရှား၊ စင်ကာပူ၊ ကမ္ဘောဒီးယား၊ ခြေစစ်ပွဲအောင်အသင်း၊ အုပ်စု(ခ)တွင် ဗီယက်နမ်၊ အင်ဒိုနီးရှား၊ ဖိလစ်ပိုင်၊ မြန်မာနှင့် လာအိုအသင်းတို့ပါဝင်နေသည်။ ပွဲစဉ်ရေးဆွဲထားမှုအရ မြန်မာအသင်းသည် အင်ဒိုနီးရှား၊ လာအိုအသင်းတို့နှင့် ပွဲများကို အိမ်ကွင်း၊ ဖိလစ်ပိုင်၊ ဗီယက်နမ်အသင်းတို့နှင့် ပွဲများကို အဝေးကွင်းကစားရမည်ဖြစ်သည်။

ယှဉ်ပြိုင်ကစားမည်

ပွဲစဉ်ရေးဆွဲထားမှုအရ နိုဝင်ဘာ ၂၃ ရက်တွင် ကမ္ဘောဒီးယားနှင့် မလေးရှား၊ ခြေစစ်ပွဲအောင်အသင်းနှင့် ထိုင်းအသင်း၊ နိုဝင်ဘာ ၂၄ ရက်တွင် မြန်မာနှင့် အင်ဒိုနီးရှား၊ လာအိုနှင့် ဗီယက်နမ်၊ နိုဝင်ဘာ ၂၆ ရက်တွင် မလေးရှားနှင့် ခြေစစ်ပွဲအောင်အသင်း၊ စင်ကာပူနှင့် ကမ္ဘောဒီးယား၊ နိုဝင်ဘာ ၂၇ ရက်တွင် အင်ဒိုနီးရှားနှင့် **စာမျက်နှာ ၂၁ ကော်လံ ၁ သို့ ○**

၂၀၂၂ ပြိုင်ပွဲတွင် မြန်မာနှင့် လာအို အုပ်စုတွင်း တွေ့ဆုံခဲ့စဉ်။

မြန်မာ ယူ-၁၆ အသင်း ပြည်တွင်းခြေစမ်းပွဲများ ယှဉ်ပြိုင်ကစားစဉ်။

မြန်မာ ယူ-၁၆ လူငယ်လက်ရွေးစင် အမျိုးသားအသင်း MNL ယူ-၂၀ လိဂ် ပြိုင်ပွဲတွင် ဝင်ရောက်ယှဉ်ပြိုင်မည်

ရန်ကုန် မေ ၂၇

နိုင်ငံတကာပြိုင်ပွဲများအတွက် လေ့ကျင့်ပြင်ဆင်နေသည့် မြန်မာ ယူ-၁၆ လူငယ်လက်ရွေးစင် အမျိုးသားဘောလုံးအသင်းသည် ကစားသမားများ ပြိုင်ပွဲအတွေ့အကြုံရစေရန် ဇွန်လတွင် စတင်ကျင်းပမည့် ၂၀၂၄ ရာသီ MNL ယူ-၂၀ လိဂ်ပြိုင်ပွဲတွင် ဝင်ရောက်ယှဉ်ပြိုင်မည်ဖြစ်သည်။

မြန်မာ ယူ-၁၆ အမျိုးသားအသင်းကို နည်းပြချုပ်အဖြစ် ဂျပန်နိုင်ငံသား မီတမီချီတာယုက ကိုင်တွယ်နေပြီး ယခုနှစ်အတွင်းကျင်းပမည့် အာဆီယံ ယူ-၁၆ ချန်ပီယံရှစ်ပြိုင်ပွဲနှင့် အာရှဖလား ယူ-၁၇ ခြေစစ်ပွဲအတွက် ပြင်ဆင်နေခြင်းဖြစ်သည်။ လက်ရှိဖွဲ့စည်းထားသည့် မြန်မာ ယူ-၁၆ အသင်း ပဏာမလူစာရင်းတွင် ပြီးခဲ့သည့်နှစ်ကုန်ပိုင်းက ကျင်းပပြီးစီးခဲ့သည့် FIFA-MFF ယူ-၁၅ လိဂ်ပြိုင်ပွဲမှ ခြေစွမ်းပြခဲ့သည့် ကစားသမားများ၊ အကယ်ဒမီကျောင်းများမှ ကစားသမားများဖြင့် **စာမျက်နှာ ၂၁ ကော်လံ ၁ သို့ ❖**

ယနေ့ ဖတ်စရာ

နောင်ချိုမြို့နယ်၌ ငွေကျပ် ၄ ဒသမ ၇၅ ဘီလီယံကျော်တန်ဖိုးရှိ ဘိန်းဖြူ၊ စိတ်ကြွရူးသွပ်ဆေးပြားနှင့် ဘိန်းဆီခဲများ သိမ်းဆည်းရမိ

စာမျက်နှာ » ၁၄

စိုက်ပျိုးမွေးမြူထုတ်လုပ်သူတောင်သူများ ဝင်ငွေတိုးဖို့ ဈေးကွက်ချိတ်ဆက်ပေးပါစို့

ဆောင်းပါး စာမျက်နှာ » ၁၆

အနောက်တောင်မုတ်သုံလေ ဝင်ရောက်သည့် အခြေအနေ

နေပြည်တော် မေ ၂၇

လွန်ခဲ့သော ၂၄ နာရီအတွင်းက အနောက်တောင်မုတ်သုံလေသည် မြန်မာနိုင်ငံအလယ်ပိုင်းဒေသများနှင့် ဘင်္ဂလားပင်လယ်အော် အရှေ့မြောက်ပိုင်းသို့ ဝင်ရောက်ခဲ့ပြီးဖြစ်သည်။ **မိုး/ဇလ**

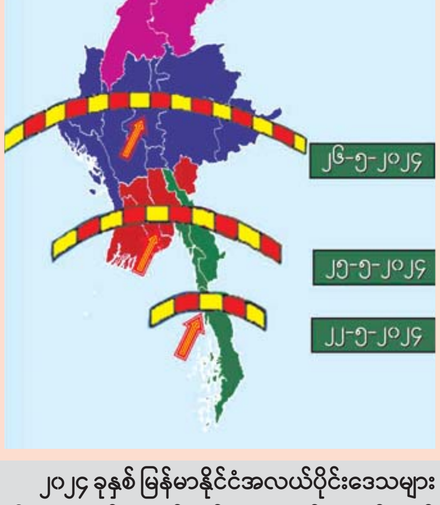

၂၀၂၄ ခုနှစ် မြန်မာနိုင်ငံအလယ်ပိုင်းဒေသများသို့ အနောက်တောင်မုတ်သုံလေ ဝင်ရောက်သည့် ရက်များပြပုံ။