ကြေးမုံ
The Mirror Daily
၁၉၅၇ ပြေ ၁၆ တွင် စတင်တည်ထောင်သည်။
Established in 1957

ကုသိုလ်ကောင်းမှု နေ့စဉ်ပြု

လိမ္မာသော ပန်းသည်သည် အထူးထူး အပြားပြား များစွာသော ပန်းပွင့်အပေါင်းမှ ပန်းကုံးများစွာတို့ကို ပြုရာသကဲ့သို့ (လိမ္မာသော) သူသည် ဥစ္စာတည်းဟူသော ပန်း၊ သဒ္ဓါတရားတည်းဟူသော ပန်းအစုမှ ကျောင်း၊ သင်္ကန်း၊ ဆွမ်း၊ ဆေး စသော များစွာသော ကုသိုလ်ကောင်းမှုတည်းဟူသော ပန်းကုံးတို့ကို ပြုရာ၏။ ပုပ္ဖဝဂ်(ဓမ္မပဒ-၅၃)

၁၃၈၆ ခုနှစ်၊ တန်ဆောင်မုန်းလပြည့်ကျော် ၁၃ ရက်၊ ကြာသပတေးနေ့။ Thursday, 28 November 2024 ၁၁၆၅၅

နိုင်ငံတော်စီမံအုပ်ချုပ်ရေးကောင်စီ ရှေ့လုပ်ငန်းစဉ် (၅) ရပ်

၁။ လွတ်လပ်ပြီး တရားမျှတသော ပါတီစုံဒီမိုကရေစီအထွေထွေရွေးကောက်ပွဲ အောင်မြင်စွာ ကျင်းပ နိုင်ရေး ပြည်ထောင်စုတစ်ဝန်းလုံး တည်ငြိမ်အေးချမ်း၍ တရားဥပဒေစိုးမိုးရေး အပြည့်အဝရရှိလာအောင် အလေးထားဆောင်ရွက်သွားမည်။
၂။ တိုင်းရင်းသားပြည်သူတစ်ရပ်လုံးနှင့်အကျုံးဝင်သော စိုက်ပျိုးမွေးမြူရေးကို အခြေခံသည့် ကုန်ထုတ်လုပ်ငန်းများအား မြှင့်တင်၍ နိုင်ငံ့စီးပွားမြင့်မားရေးနှင့် ပြည်သူလူထုတစ်ရပ်လုံး၏ လူမှုစီးပွားဘဝ မြင့်မားရေး ဆက်လက်ကြိုးပမ်းဆောင်ရွက်သွားမည်။
၃။ နိုင်ငံတော်၏ ပကတိအနှစ်သာရဖြစ်သော ပြည်တွင်းငြိမ်းချမ်းရေးနှင့် ရရှိထားသည့် ပြည်တွင်းငြိမ်းချမ်းရေးရလဒ်များ တည်ငြိမ်မှုရှိစေရေးအတွက် (NCA)ပါ သဘောတူညီချက်များအတိုင်း ဖြစ်နိုင်သမျှ အလေးထား လုပ်ဆောင်သွားမည်။
၄။ စစ်မှန်စည်းကမ်းပြည့်ဝသည့် ပါတီစုံဒီမိုကရေစီစနစ်ခိုင်မာစေရေးနှင့် ဒီမိုကရေစီနှင့် ဖက်ဒရယ်စနစ်ကို အခြေခံသည့် ပြည်ထောင်စုတည်ဆောက်ရေးလုပ်ငန်းစဉ်များကို အရှိန်အဟုန်ဖြင့် ဆက်လက်ဆောင်ရွက်သွားမည်။
၅။ ဆန္ဒမဲပေးပိုင်ခွင့်ရှိသူအားလုံး၏ အခွင့်အရေးများနစ်နာမှုမရှိစေရေးနှင့် နည်းလမ်းကျန မှန်ကန်မှုရှိသည့် အထွေထွေရွေးကောက်ပွဲတစ်ရပ်ဖြစ်စေရေး ဆောင်ရွက်ခြင်း၊ အရေးပေါ်ကာလဆိုင်ရာ ပြဋ္ဌာန်းချက်များနှင့်အညီ ဆောင်ရွက်ခြင်းတို့ပြီးစီးပါက လွတ်လပ်ပြီး တရားမျှတသော ပါတီစုံဒီမိုကရေစီ အထွေထွေရွေးကောက်ပွဲကျင်းပ၍ ထွက်ပေါ်လာသည့်အစိုးရအား နိုင်ငံတော်တာဝန် လွှဲအပ်နိုင်ရေး ဆက်လက်ဆောင်ရွက်သွားမည်။

ဘဏ္ဍာရေးဆိုင်ရာကော်မရှင်ဥက္ကဋ္ဌ နိုင်ငံတော်စီမံအုပ်ချုပ်ရေးကောင်စီဥက္ကဋ္ဌ နိုင်ငံတော်ဝန်ကြီးချုပ် ဗိုလ်ချုပ်မှူးကြီးမင်းအောင်လှိုင် ဘဏ္ဍာရေးဆိုင်ရာကော်မရှင်အစည်းအဝေးတွင် အမှာစကားပြောကြားစဉ်။

နိုင်ငံတော်၏ အဓိကကုန်ထုတ်လုပ်ငန်းများဖြစ်သည့် စိုက်ပျိုးရေးနှင့်မွေးမြူရေးကို အခြေခံသည့် ကုန်ထုတ်လုပ်ငန်းများ ပန်းတိုင်ရည်မှန်းချက်ပြည့်မီအောင် ဆောင်ရွက်

သို့မှသာ ဆက်စပ်နေသည့် ကုန်ထုတ်လုပ်ငန်း၊ ဝန်ဆောင်မှုလုပ်ငန်းများပါ တိုးတက်လာပြီး နိုင်ငံတော်၏စီးပွားရေး ပြန်လည်ဦးမော့လာစေမည်

နေပြည်တော် နိုဝင်ဘာ ၂၇

ဘဏ္ဍာရေးဆိုင်ရာကော်မရှင် အစည်းအဝေးကို ယနေ့နံနက်ပိုင်းတွင် နေပြည်တော်ရှိ နိုင်ငံတော်စီမံအုပ်ချုပ်ရေးကောင်စီဥက္ကဋ္ဌရုံး အစည်းအဝေးခန်းမ၌ ကျင်းပရာ ဘဏ္ဍာရေးဆိုင်ရာကော်မရှင်ဥက္ကဋ္ဌ နိုင်ငံတော်စီမံအုပ်ချုပ်ရေးကောင်စီဥက္ကဋ္ဌ နိုင်ငံတော်ဝန်ကြီးချုပ် ဗိုလ်ချုပ်မှူးကြီး မင်းအောင်လှိုင် တက်ရောက်အမှာစကားပြောကြားသည်။

အစည်းအဝေးသို့ ဘဏ္ဍာရေးဆိုင်ရာကော်မရှင် ဒုတိယဥက္ကဋ္ဌ နိုင်ငံတော်စီမံအုပ်ချုပ်ရေးကောင်စီ ဒုတိယဥက္ကဋ္ဌ ဒုတိယဝန်ကြီးချုပ် ဒုတိယဗိုလ်ချုပ်မှူးကြီးစိုးဝင်း၊ ဘဏ္ဍာရေးဆိုင်ရာကော်မရှင် အတွင်းရေးမှူး စီမံကိန်းနှင့်ဘဏ္ဍာရေးဝန်ကြီးဌာန ပြည်ထောင်စုဝန်ကြီး ဦးဝင်းရှိန်၊ ပြည်ထောင်စုဝန်ကြီးများ၊ ပြည်ထောင်စုစာရင်းစစ်ချုပ်၊ ဒုတိယဝန်ကြီးများနှင့် နေပြည်တော်ကောင်စီဥက္ကဋ္ဌတို့ တက်ရောက်ကြပြီး တိုင်းဒေသကြီးနှင့် ပြည်နယ်ဝန်ကြီးချုပ်များက ဗီဒီယိုကွန်ဖရင့်ဖြင့် တက်ရောက်ကြသည်။

စာမျက်နှာ ၄ ကော်လံ ၁ သို့ ❍

ယနေ့ ဖတ်စရာ

၂၀၂၄ ခုနှစ် နှစ်လယ်မြန်မာ ကျောက်မျက်ရတနာပြပွဲ အောင်မြင်စွာကျင်းပပြီးစီး အုပ်စု(အေ၊ ဘီနှင့် စီ)တို့မှ ကျောက်စိမ်းအတွဲပေါင်း ၃၉၆၆ တွဲ ရောင်းချနိုင်ခဲ့

စာမျက်နှာ » ၇

ရေချင်းဆက် မြေချင်းဆက် ဆက်နေသော ဥယျာဉ်နှစ်ခု

ဆောင်းပါး စာမျက်နှာ » ၁၀

လာအိုနိုင်ငံ၌ အသေးစား၊ အငယ်စားနှင့် အလတ်စား စီးပွားရေးလုပ်ငန်းများ ဖွံ့ဖြိုးတိုးတက်စေရေးဆောင်ရွက်

စာမျက်နှာ » ၁၃

ကြေးမုံ

နိုင်ငံ့ဂုဏ်၊ နိုင်ငံ့အားမာန်များမြှင့်တင်ဖွဲ့၊ လုံ့လ၊ ဝီရိယဖြင့် ကြိုးပမ်းပြင်ဆင်

၂၀၂၄ ခုနှစ် ပဉ္စမအကြိမ် အမျိုးသားအားကစားပွဲတော်ကြီးကို နေပြည်တော်တွင် ဒီဇင်ဘာလ ၉ ရက်နေ့မှ ၂၀ ရက်နေ့အထိ နိုင်ငံတော်အဆင့် ခမ်းနားထည်ဝါစွာ ကျင်းပတော့မည်ဖြစ်သည်။ ယခုအခါ အမျိုးသားအားကစားပွဲတော်ကြီးတွင် ပါဝင်ယှဉ်ပြိုင်ကြမည့် တိုင်းဒေသကြီးနှင့် ပြည်နယ်များကိုယ်စားပြု အားကစားအဖွဲ့များအား အောင်နိုင်ရေးအလံပေးအပ်ပြီးနောက် နေပြည်တော်သို့ ရောက်ရှိလာကြပြီး ဝန်ကြီးဌာနကိုယ်စားပြု အားကစားအဖွဲ့များနှင့်အတူ ဇွဲ၊ လုံ့လ၊ ဝီရိယဖြင့် ကြိုတင်ပြင်ဆင်လေ့ကျင့်နေကြပြီဖြစ်သည်။

အမျိုးသားအားကစားပွဲတော်တွင် ပါဝင်ယှဉ်ပြိုင်ကြမည့် အသင်းအဖွဲ့များ၊ အားကစားသမားများသည် ပြည်နယ်နှင့် တိုင်းဒေသကြီးအလိုက်၊ ဝန်ကြီးဌာနများအလိုက် ကျင်းပခဲ့သည့် အားကစားပြိုင်ပွဲများတွင် ပါဝင်ယှဉ်ပြိုင်ခဲ့ကြပြီး အောင်မြင်မှုများ ရရှိခဲ့ကြသည်။ ထို့နောက် နိုင်ငံတော်အဆင့် အမျိုးသားအားကစားပြိုင်ပွဲကြီးသို့ ဆက်လက်တက်လှမ်းပြီး အောင်မြင်မှုများရရှိအောင် မလျှော့သောဇွဲ၊ လုံ့လ၊ ဝီရိယတို့ဖြင့် ကြိုးပမ်းယှဉ်ပြိုင်ကြပြီး ပြည်တွင်းအောင်မြင်မှုများမှတစ်ဆင့် နိုင်ငံတကာအဆင့် အောင်မြင်မှုများရရှိအောင် ယှဉ်ပြိုင်ကြကာ နိုင်ငံ၏ဂုဏ်၊ နိုင်ငံ၏အားမာန်များ မြင့်မားတိုးတက်လာအောင် ကြိုးပမ်းစွမ်းဆောင်နေကြသည်။

ပဉ္စမအကြိမ် အမျိုးသားအားကစားပွဲတော်ကြီးတွင် အားကစားနည်း ၂၃ မျိုး ထည့်သွင်းထားပြီး အားကစားနည်းအလိုက် ပါဝင်ယှဉ်ပြိုင်ကြမည့် ပြိုင်ပွဲဝင်အားကစားသမားစုစုပေါင်း ၁၂၀၀၀ ခန့်၏ ကိုယ်စီကိုယ်စီ စိတ်ထားခံယူချက်များတစ်သားတည်းရှိနေသည်။ အားကစားနည်းအလိုက် အောင်မြင်မှုများရရှိရေး၊ ဝန်ကြီးဌာနအလိုက်၊ တိုင်းဒေသကြီးနှင့် ပြည်နယ်အလိုက် ပြိုင်ပွဲဝင်အားကစားသမားများအားလုံး မလျှော့သောဇွဲ၊ လုံ့လဖြင့် ရေကုန်ရေခန်း ပါဝင်ယှဉ်ပြိုင်ရေး၊ အားကစားမှတစ်ဆင့် တစ်မျိုးသားလုံး စိတ်ဓာတ်ခွန်အား မြင့်မားလာစေရေး၊ အားကစားအောင်မြင်မှုများမှ နိုင်ငံ့ဂုဏ်နှင့် လူမျိုးဂုဏ် မြင့်မားတိုးတက်လာစေရေးဟူသည့် ခံယူချက်များ ကိုယ်စီရှိနေသည်။

အမျိုးသားအားကစားပြိုင်ပွဲသည် တစ်မျိုးသားလုံး ပါဝင်အားပေးဆင်နွှဲသည့် နိုင်ငံတော်အဆင့် ပွဲတော်တစ်ခုဖြစ်သည်။ အမျိုးသားအားကစားပွဲတော်ကို ၁၉၉၂ ခုနှစ်တွင် စတင်ကျင်းပခဲ့ပြီး နှစ်အလိုက်ကျင်းပသော ပြိုင်ပွဲမျိုးမဟုတ်ဘဲ အခြေအနေ အချိန်အခါအရ အလျဉ်းသင့်သလို ကျင်းပသောပွဲဖြစ်၍ ကြုံကြိုက်ခဲပေသည်။ ပထမအကြိမ်ပွဲတော်တွင် အားကစားနည်း ၂၂ နည်း၊ ပြိုင်ပွဲဝင်အသင်း ၇၂ သင်း၊ အားကစားသမား ၁၀၁၂၉ ဦး ယှဉ်ပြိုင်ခဲ့သည်။ ဒုတိယအကြိမ်ပွဲတော်တွင် အားကစားနည်း ၂၄ နည်း၊ အသင်းပေါင်း ၄၀၊ အားကစားသမား ၈၇၀၄ ဦး ပါဝင်ယှဉ်ပြိုင်ခဲ့သည်။ တတိယအကြိမ်ပွဲတော်တွင် အားကစားနည်း ၂၉ နည်း၊ အသင်း ၅၅ သင်း၊ အားကစားသမား ၁၁၃၇၅ ဦး ယှဉ်ပြိုင်ခဲ့ကြသည်။ စတုတ္ထအကြိမ်ပွဲတော်တွင် အားကစားနည်း ၂၇ နည်း၊ အသင်း ၁၅ သင်းနှင့် အားကစားသမား ၄၃၆၁ ဦး ပါဝင်ယှဉ်ပြိုင်ခဲ့သည်။

ပဉ္စမအကြိမ် အမျိုးသားအားကစားပွဲတော်သည် အားကစားနည်းအရေအတွက် လျော့နည်းသော်လည်း ပြိုင်ပွဲဝင်အားကစားသမား အများဆုံးပါဝင်ယှဉ်ပြိုင်ကြသဖြင့် အားကစားကဏ္ဍတွင် စိတ်ပါဝင်စားမှုနှင့် မြှင့်တင်အားပေးမှုတွင် တိုးတက်မြင့်မားလာသည်မှာ ထင်ရှားပေသည်။ နိုင်ငံတော်အနေဖြင့် နိုင်ငံတော်အဆင့် အားကစားပွဲတော်ကြီးဖြစ်သည်နှင့်အညီ နိုင်ငံတကာအဆင့်မီ ခမ်းနားထည်ဝါစွာ ပြင်ဆင်ဆောင်ရွက်ထားသကဲ့သို့ အားကစားပွဲတော်ကြီးသို့ ကိုယ်တိုင်လာရောက်အားပေးဆင်နွှဲနိုင်ရေး၊ တစ်နိုင်ငံလုံးမှ ပြည်သူများနှင့် နိုင်ငံတကာမှ ကြည့်ရှုအားပေးနိုင်ရန်အတွက် တီဗွီဖန်သားပြင်အသီးသီးမှ ကြည့်ရှုအားပေးနိုင်ရေးကိုပါ စီစဉ်ထားသည်။ အားကစားသမားများ၏ လိုအပ်ချက်မှန်သမျှကို လိုလေသေးမရှိအောင် စီစဉ်ဆောင်ရွက်ပေးထားသဖြင့် ငွေကုန်ကြေးကျ အမြောက်အမြားအကုန်ခံထားသောပွဲတော်ကြီးဖြစ်သည်။

၂၀၂၄ ခုနှစ် ပဉ္စမအကြိမ် အမျိုးသားအားကစားပွဲတော်ကြီးကို နိုင်ငံတော်၏ အားကစားအဆင့်အတန်း ပိုမိုတိုးတက်မြင့်မားလာစေရန်၊ (၃၃)ကြိမ်မြောက် အရှေ့တောင်အာရှအားကစားပြိုင်ပွဲနှင့် အခြားနိုင်ငံတကာပြိုင်ပွဲများတွင် ပါဝင်ယှဉ်ပြိုင်အောင်မြင်မှုရရှိစေရန်၊ နိုင်ငံ့ဂုဏ်ဆောင်နိုင်မည့် အဆင့်မီအားကစားသမားများနှင့် အလားအလာရှိသော လူငယ်မျိုးဆက်သစ်အားကစားသမားများ ပေါ်ထွက်လာစေရန်၊ တိုင်းဒေသကြီးနှင့် ပြည်နယ်များ၊ ဝန်ကြီးဌာနများအကြား အချင်းချင်းချစ်ကြည်ရင်းနှီးမှုများရရှိပြီး အားကစားလှုပ်ရှားမှုများ ပိုမိုတိုးမြှင့်ဆောင်ရွက်လာနိုင်စေရန်နှင့် ပြည်သူတစ်ရပ်လုံး အားကစားကို ပိုမိုစိတ်ဝင်စားလာပြီး အားကစားလှုပ်ရှားမှုများတွင် ပါဝင်လာစေရန် ရည်ရွယ်ချက်များဖြင့် ကျင်းပရန် ဆောင်ရွက်နေခြင်းဖြစ်သည်။

သို့ဖြစ်ရာ ၂၀၂၄ ခုနှစ် ပဉ္စမအကြိမ် အမျိုးသားအားကစားပွဲတော်ကြီးသည် နိုင်ငံတော်အဆင့် အားကစားပွဲတော်ကြီးဖြစ်သည်နှင့်အညီ အားကစားပွဲတော်ကြီး ခမ်းနားထည်ဝါ အောင်မြင်ချောမွေ့စွာ ကျင်းပနိုင်ရေးနှင့် အမျိုးသားအားကစားပွဲတော်ကြီးမှတစ်ဆင့် နိုင်ငံတော်၏ဂုဏ်၊ လူမျိုး၏ဂုဏ်တို့ကို မြှင့်တင်ပေးနိုင်ရေးအတွက် အားကစားသမားများနှင့်အတူ တစ်မျိုးသားလုံး နိုးကြားတက်ကြွစွာ ပါဝင်ဆောင်ရွက်ကြပါရန် တိုက်တွန်းနှိုးဆော်အပ်ပါကြောင်း။ ။

ရှမ်းပြည်နယ်ဒေသများမှ ထွက်ရှိလာသည့် ဂေါ်ဖီထုပ်များ အရောင်းအဝယ်ကောင်း

မန္တလေး နိုဝင်ဘာ ၂၇

မန္တလေးမြို့ အောင်မြေသာစံမြို့နယ်ရှိ သီရိမာလာကုန်စိမ်း လက်ကားဈေးအတွင်းသို့ ရှမ်းပြည်နယ်တောင်ပိုင်းနှင့် မြောက်ပိုင်းဒေသများမှ ထွက်ရှိသည့် ဂေါ်ဖီထုပ်များ အရောင်းအဝယ် ကောင်းနေကြောင်း အဆိုပါဈေးအတွင်းရှိ ဂေါ်ဖီပွဲရုံများမှ သိရသည်။

အဆိုပါ ရှမ်းပြည်နယ်တောင်ပိုင်းနှင့် မြောက်ပိုင်းဒေသထွက် ဂေါ်ဖီများသည် လက်ရှိအချိန်တွင် မန္တလေးမြို့သီရိမာလာကုန်စိမ်းဈေးသို့ တစ်ရက်လျှင် ခြောက်ဘီးယာဉ် ငါးစီးမှ ခြောက်စီးအထိ ပုံမှန်ဝင်ရောက်လျက်ရှိပြီး ဈေး၌ ကုန်လက်ကျန်မရှိသလောက် အရောင်းအဝယ်ကောင်းနေကြောင်း၊ ယခုလက်ရှိအချိန်တွင် ဂေါ်ဖီဈေးနှုန်းသည် တစ်ထုပ်လျှင် ငွေကျပ် ၁၅၀၀ ဖြင့် အရောင်းအဝယ်ကောင်းနေကြောင်း မန္တလေးမြို့မှ အောင်ပွဲရုံပိုင်ရှင် ဦးအောင်မိုးနိုင်က ပြောသည်။

"လက်ရှိမှာတော့ ဂေါ်ဖီကအဓိက စိုက်ပျိုးတဲ့ တောင်ပေါ်ဒေသဘက်တွေကပဲ လှိုင်လှိုင်ဝင်ရောက်လာတာပါ။ ကျန်တဲ့ဒေသက ဂေါ်ဖီထွက်ရှိတာ မရှိသေးပါဘူး။ တောင်သူတွေက အခြေအနေအကြောင်း အမျိုးမျိုးကြောင့် စိုက်တဲ့သူနည်းပါးလာပါတယ်။ ဈေးအတွင်းမှာ ရောင်းသူ၊ ဝယ်သူတွေအနေနဲ့ အရောင်းအဝယ်ပိုင်းမှာလည်း ရောင်းကောင်းပါတယ်။ လက်ရှိမှာ ဂေါ်ဖီကားတွေအနေနဲ့ ပုံမှန်ဝင်ပါတယ်။ ဒါကြောင့် စိုက်ပျိုးသူတွေအနေနဲ့ ဈေးကောင်းရရှိနေကြပါတယ်" ဟု ၎င်းကပြောသည်။

အဆိုပါ ရှမ်းပြည်နယ်တောင်ပိုင်းနှင့် မြောက်ပိုင်းဒေသထွက် ဂေါ်ဖီထုပ်များသည် လက်ရှိအချိန်တွင် မန္တလေးဈေးကွက်သို့ နေ့စဉ်ဝင်ရောက်လျက်ရှိနေပြီး အရောင်းအဝယ်မှာလည်း ကောင်းမွန်လျက်ရှိကြောင်း၊ ယင်းဂေါ်ဖီများ ရောင်းအားကောင်းခြင်းနှင့်အတူ ကျန်သည့် ကုန်သီးနှံများဖြစ်သည့် အာလူး၊ သခွားသီး၊ ခရမ်းချဉ်၊ မုန်ညင်းဖြူ၊ ငရုတ်၊ ရွှေပဲသီး၊ ဂေါ်ရခါးသီး၊ ခရမ်းသီး၊ ဗိုလ်စားပဲနှင့် ပန်းမုန်လာတို့လည်း အရောင်းအဝယ် ကောင်းမွန်လျက်ရှိကြောင်း သိရသည်။

မောင်အေးချမ်း

သင့်စီးပွားရေးလုပ်ငန်းများအောင်မြင်ဖို့ ကြေးမုံသတင်းစာတွင် ကြော်ငြာစို့။

ရန်ကုန်စတော့အိတ်ချိန်းဈေးကွက်

၂၇ - ၁၁ - ၂၀၂၄

ကုမ္ပဏီအမည်	အဖွင့်ဈေး (ကျပ်)	အပိတ်ဈေး (ကျပ်)	ရှယ်ယာစောင်ရေ	ရှယ်ယာတန်ဖိုး (ကျပ်)
FMI	၈,၅၀၀	၈,၅၀၀	၂၄	၂၀၄,၀၀၀
MTSH	၃,၃၀၀	၃,၃၀၀	၉၁	၃၀၀,၃၀၀
MCB	၈,၄၀၀	၈,၄၀၀	၂၆၁	၂,၁၉၂,၄၀၀
FPB	၂,၀၀၀	၂,၀၀၀	၁၄၁	၂၈၂,၀၀၀
TMH	၃,၁၅၀	၃,၁၅၀	၅	၁၅,၇၅၀
EFR	၁,၇၅၀	၁,၇၅၀	၅၂၅	၉၁၈,၇၅၀
AMATA	၄,၅၀၀	၄,၅၀၀	၀	၀
MAEX	၃,၂၅၀	၃,၂၅၀	၅၂၆	၁,၇၀၉,၅၀၀
MADPL(PLB)	၃,၄၀၀	၃,၄၀၀	၀	၀

ရန်ကုန်စတော့အိတ်ချိန်းမှ ရယူသည်။

ကြေးမုံ

စာတည်းမှူးချုပ် - ဦးဝင်းနိုင်
ခေတ္တ စာတည်းမှူး - ဦးအေဝမ်းစိုး
စာတည်းများ - ဦးစန်းအောင်၊ ဒေါ်ခင်ခင်သက်၊ ဒေါ်ယုဝါဝါ၊ ဒေါ်သီသီမင်း၊ ဦးဟိန်းထက်လင်း၊ ဦးသက်ထွေး၊ ဒေါ်စန်းယဉ်ဥ
ဘာသာပြန် စာတည်းများ - ဦးနိုင်လင်းကြည်၊ ဦးအောင်ကျော်ကျော်၊ ဦးစိုးသူရ
အကြီးတန်း သတင်းထောက်များ - ဦးစိုးအောင်၊ ဒေါ်ခင်မို့မို့အောင်၊ ဒေါ်ခင်မျိုးနိုင်၊ ဒေါ်မာမာစိုး၊ ဒေါ်ခိုင်သန္တာရွှေ
အငယ်တန်း သတင်းထောက်များ - ဦးအောင်ကျော်ဦး၊ ဦးအောင်ကျော်ဝင်း၊ ဦးသန်းတင်အောင်
သုတေသန - ဒေါ်ဇင်မာဝင့်
စာပြင် - ဒေါ်ခင်နှင်းယုနှင့်အဖွဲ့
စာမျက်နှာဖွဲ့စည်းမှုနှင့် ဒီဇိုင်း - ဒေါ်နွယ်နွယ်ထွန်းနှင့်အဖွဲ့
အီးမေးလ်နှင့် အွန်လိုင်း - ဦးစိုးချစ်ဦးနှင့်အဖွဲ့

ပုံနှိပ်ခြင်းလုပ်ငန်းအမှတ် (၀၀၆၄၀)၊
ပုံနှိပ်ထုတ်ဝေခွင့်အမှတ်(၀၀၇၇၁)ဖြင့်
ကြေးမုံသတင်းစာတိုက်က ထုတ်ဝေသည်။

themirror.npt@gmail.com
www.facebook.com/themirrordaily

နေပြည်တော် - စာတည်းမှူး ၀၆၇-၃၆၁၂၆၊ စာတည်းအဖွဲ့ ၀၆၇-၃၆၁၂၈၊ ၀၆၇-၃၆၁၃၀၊ ဖက်စ် ၀၆၇-၃၆၁၃၁
ရန်ကုန်ရုံးခွဲ - အမှတ် ၇၇၊ ၅၂ လမ်းနှင့် မဟာဗန္ဓုလလမ်းထောင့်၊ ပုဇွန်တောင်မြို့နယ်၊ ရန်ကုန်မြို့၊ စာတည်းဌာန ၀၁-၂၉၂၈၃၂
မန်နေဂျာ - ၀၁-၈၆၁၀၆၈၅၊ စီမံ/ငွေစာရင်း ၀၁-၂၉၁၄၅၄၊ ဖြန့်ချိရေး ၀၁-၂၉၂၈၃၀၊ ကြော်ငြာ ၀၁-၃၉၇၃၃၀၊ ဖက်စ် ၀၁-၂၀၃၃၅၁

လက်နက်ကိုင်အကြမ်းဖက်သောင်းကျန်းသူများ၏ အသုံးချမှုမခံရစေရေးနှင့် ဘေးကင်းလုံခြုံမှုရှိစေရေးတို့အတွက် သတိပြုကြရန်လိုအပ်

လက်နက်ကိုင်အကြမ်းဖက်သောင်းကျန်းသူများအနေဖြင့် ၎င်းတို့ အစမ္မဝင်ရောက်နေထိုင်နေသည့် မြို့၊ ရွာများ၌ တပ်မတော်၏ တန်ပြန်ထိုးစစ်ဆင်မှုများကို ကာကွယ်ရန်အတွက် ပြည်သူတို့၏ နေအိမ်အဆောက်အအုံများ၊ အရပ်ဘက်အုပ်ချုပ်မှုဆိုင်ရာ အဆောက်အအုံများကို အသုံးပြုခြင်း၊ အပြစ်မဲ့ပြည်သူလူထုကို လူသားတံတိုင်းအဖြစ် အသုံးပြုနိုင်ရေး ယာယီနေရပ်စွန့်ခွာနေရသူများကို ပြန်လည်နေထိုင်ရန် ဆွဲဆောင်စည်းရုံးခြင်း၊ အတင်းအဓမ္မလူသစ်စုဆောင်းခြင်းများကို လုပ်ဆောင်လျက်ရှိကြောင်း၊ တပ်မတော်အနေဖြင့် နိုင်ငံတော်၏ အချုပ်အခြာအာဏာကို မဖြစ်မနေကာကွယ်စောင့်ရှောက်သွားမည်ဖြစ်ပြီး အဆိုပါ လက်နက်ကိုင် အကြမ်းဖက်သောင်းကျန်းသူများ၏ သတင်းရရှိမှုနှင့် အခြေအနေအရပ်ရပ်အပေါ် မူတည်၍ လိုအပ်သလို တုံ့ပြန်ဆောင်ရွက်သွားမည်ဖြစ်သဖြင့် ၎င်းတို့ အစမ္မဝင်ရောက်နေထိုင်လျက်ရှိသည့် မြို့၊ ရွာများရှိ ပြည်သူများအနေဖြင့် ၎င်းတို့၏ အသုံးချမှုမခံရစေရေးနှင့် ဘေးကင်းလုံခြုံမှုရှိစေရေးတို့အတွက် သတိပြုကြရန် လိုအပ်ကြောင်း။

(၃-၉-၂၀၂၄ ရက်နေ့တွင် နိုင်ငံတော်စီမံအုပ်ချုပ်ရေးကောင်စီဥက္ကဋ္ဌ နိုင်ငံတော်ဝန်ကြီးချုပ် ဗိုလ်ချုပ်မှူးကြီး မင်းအောင်လှိုင် ရှမ်းပြည်နယ် အစိုးရအဖွဲ့ဝင်များ၊ ပြည်နယ်နှင့် ခရိုင်အဆင့် ဌာနဆိုင်ရာတာဝန်ရှိသူများအား ပြောကြားသည့် အမှာစကားမှ ကောက်နုတ်ချက်)

မြန်မာနိုင်ငံစာရင်းကောင်စီဥပဒေကို ဒုတိယအကြိမ်ပြင်ဆင်သည့်ဥပဒေပြဋ္ဌာန်း

ပြည်ထောင်စုသမ္မတမြန်မာနိုင်ငံတော်
နိုင်ငံတော်စီမံအုပ်ချုပ်ရေးကောင်စီ

မြန်မာနိုင်ငံစာရင်းကောင်စီဥပဒေကို ဒုတိယအကြိမ်ပြင်ဆင်သည့်ဥပဒေ
(နိုင်ငံတော်စီမံအုပ်ချုပ်ရေးကောင်စီဥပဒေအမှတ် ၅၇ / ၂၀၂၄)

၁၃၈၆ ခုနှစ်၊ တန်ဆောင်မုန်းလပြည့်ကျော် ၁၂ ရက်
(၂၀၂၄ ခုနှစ်၊ နိုဝင်ဘာလ ၂၇ ရက်)

နိုင်ငံတော်စီမံအုပ်ချုပ်ရေးကောင်စီသည် ပြည်ထောင်စုသမ္မတမြန်မာနိုင်ငံတော် ဖွဲ့စည်းပုံအခြေခံဥပဒေပုဒ်မ ၄၁၉ အရ ဤဥပဒေကို ပြဋ္ဌာန်းလိုက်သည်။

၁။ ဤဥပဒေကို မြန်မာနိုင်ငံစာရင်းကောင်စီဥပဒေကို ဒုတိယအကြိမ်ပြင်ဆင်သည့်ဥပဒေ ဟု ခေါ်တွင်စေရမည်။

၂။ မြန်မာနိုင်ငံစာရင်းကောင်စီဥပဒေ ပုဒ်မ ၂၊ ပုဒ်မခွဲ(ထ)ကို အောက်ပါအတိုင်း အစားထိုးရမည် -

“(ထ) အသင်းဆိုသည်မှာ မြန်မာနိုင်ငံစာရင်းကောင်စီ၏ လုပ်ငန်းတာဝန်များ ထိရောက်စွာ အကောင်အထည်ဖော်ဆောင်ရွက်နိုင်ရေးအတွက် ဤဥပဒေအရ တာဝန်နှင့်လုပ်ပိုင်ခွင့်များ သတ်မှတ်ပေးထားသော စာရင်းပညာဆိုင်ရာ အမျိုးသားအဆင့်အဖွဲ့အစည်းအဖြစ် ဖွဲ့စည်းထားသည့် မြန်မာနိုင်ငံလက်မှတ်ရ ပြည်သူ့စာရင်းကိုင်များအသင်း သို့မဟုတ် ယင်းအသင်းကိုဆက်ခံသည့် အဖွဲ့အစည်းကိုဆိုသည်။”

၃။ မြန်မာနိုင်ငံစာရင်းကောင်စီဥပဒေ ပုဒ်မ ၄ ကို အောက်ပါအတိုင်းအစားထိုးရမည် -

“၄။ ပြည်ထောင်စုအစိုးရအဖွဲ့သည် မြန်မာနိုင်ငံစာရင်းကောင်စီကို အောက်ပါပုဂ္ဂိုလ်များဖြင့် ဖွဲ့စည်းရမည် -

(က) ပြည်ထောင်စုစာရင်းစစ်ချုပ် — ဥက္ကဋ္ဌ
(ခ) ဒုတိယစာရင်းစစ်ချုပ် — ဒုတိယဥက္ကဋ္ဌ(၁)
(ဂ) အသင်းဥက္ကဋ္ဌ — ဒုတိယဥက္ကဋ္ဌ(၂)
(ဃ) တိုင်းဒေသကြီးနှင့် ပြည်နယ်စာရင်းစစ်ချုပ်များ — အဖွဲ့ဝင်
(င) ဒုတိယဥက္ကဋ္ဌ၊ မြန်မာနိုင်ငံတော်ဗဟိုဘဏ် — အဖွဲ့ဝင်
(စ) ညွှန်ကြားရေးမှူးချုပ်၊ ပြည်တွင်းအခွန်များဦးစီးဌာန — အဖွဲ့ဝင်
(ဆ) ညွှန်ကြားရေးမှူးချုပ်၊ ရင်းနှီးမြှုပ်နှံမှုနှင့်ကုမ္ပဏီများညွှန်ကြားမှုဦးစီးဌာန — အဖွဲ့ဝင်
(ဇ) ညွှန်ကြားရေးမှူးချုပ်၊ စစ်ဆေးရေးဦးစီးဌာန၊ ပြည်ထောင်စုစာရင်းစစ်ချုပ်ရုံး — အဖွဲ့ဝင်
(ဈ) စီးပွားရေးတက္ကသိုလ်များမှ ၃ ဦးထက်မပိုသော ပါမောက္ခချုပ်များ — အဖွဲ့ဝင်
(ည) အသင်းမှ ကိုယ်စားလှယ် ၉ ဦး — အဖွဲ့ဝင်
(ဋ) ဒုတိယဥက္ကဋ္ဌ၊ ပြည်ထောင်စုသမ္မတမြန်မာနိုင်ငံကုန်သည်များနှင့် စက်မှုလက်မှုလုပ်ငန်းရှင်များအသင်းချုပ် — အဖွဲ့ဝင်
(ဌ) ၅ ဦး ထက်မပိုသော သင့်လျော်သည့် နိုင်ငံသား စာရင်းပညာရှင်များ — အဖွဲ့ဝင်
(ဍ) ညွှန်ကြားရေးမှူးချုပ်(အမြဲတမ်းအတွင်းဝန်)၊ ပြည်ထောင်စုစာရင်းစစ်ချုပ်ရုံး — အတွင်းရေးမှူး
(ဎ) ညွှန်ကြားရေးမှူးချုပ်၊ နည်းပညာဖွံ့ဖြိုးရေးနှင့်လေ့ကျင့်ရေးဦးစီးဌာန၊ ပြည်ထောင်စုစာရင်းစစ်ချုပ်ရုံး — တွဲဖက်အတွင်းရေးမှူး(၁)
(ဏ) အသင်းအတွင်းရေးမှူး — တွဲဖက်အတွင်းရေးမှူး(၂)”

၄။ မြန်မာနိုင်ငံစာရင်းကောင်စီဥပဒေ ပုဒ်မ ၁၂ တွင် -

(က) ပုဒ်မခွဲ (ဆ)ကို အောက်ပါအတိုင်း အစားထိုးရမည် -
“(ဆ) ကောင်စီတွဲဖက်အတွင်းရေးမှူး(၁) — တွဲဖက်အတွင်းရေးမှူး(၁)”
(ခ) ပုဒ်မခွဲ (ဆ)၏နောက်၌ ပုဒ်မခွဲ(ဇ)ကို အောက်ပါအတိုင်း ဖြည့်စွက်ရမည် -
“(ဇ) ကောင်စီတွဲဖက်အတွင်းရေးမှူး(၂) — တွဲဖက်အတွင်းရေးမှူး(၂)”

ပြည်ထောင်စုသမ္မတမြန်မာနိုင်ငံတော် ဖွဲ့စည်းပုံအခြေခံဥပဒေပုဒ်မ ၄၁၉ အရ ကျွန်ုပ်လက်မှတ်ရေးထိုးသည်။

(ပုံ)မင်းအောင်လှိုင်
ဗိုလ်ချုပ်မှူးကြီး
ဥက္ကဋ္ဌ
နိုင်ငံတော်စီမံအုပ်ချုပ်ရေးကောင်စီ

တောင်ကြီး ကန်စွန်းဥဈေးကွက်တွင် ငချိတ်ကန်စွန်းဥများ အရောင်းသွက်

ရန်ကုန် နိုဝင်ဘာ ၂၇

တောင်ကြီး ကန်စွန်းဥဈေးကွက်အတွင်း ရွှေဝါကန်စွန်းဥထက် ငချိတ်ကန်စွန်းဥက ပိုမိုအရောင်းသွက်နေကြောင်း၊ ရွှေဝါကန်စွန်းဥနှင့် ငချိတ်ကန်စွန်းဥနှစ်မျိုးအနက် ငချိတ်ကန်စွန်းဥများကို မုန့်လုပ်ရာတွင် ပိုမိုအသုံးပြုကြသဖြင့် ရောင်းအားပိုကောင်းနေကြောင်း သိရသည်။

“ကန်စွန်းဥက ရွှေဝါနဲ့ ငချိတ်ဆိုပြီး နှစ်မျိုးရှိတယ်။ ရွှေဝါထက် ငချိတ်က အရောင်းပိုလိုက်တယ်။ တာချီလိတ်တို့၊ မြိတ်တို့ဘက်ဆို အမှာတော်တော်များတယ်။ အဓိက တာချီလိတ်ဘက်က ပိုပြီး အမှာများတယ်။ နယ်စပ်ဖြစ်တဲ့အတွက် သူက ရှယ်အလှတွေသုံးတာများတယ်။ ဆိုဒ်အသေးတွေကျ ပဲခူးဘက်က အမှာများတယ်။ မြိတ်ဘက်ကလည်း ဆိုဒ်အသေးတွေ မှာယူတာများတယ်။။ ငချိတ်ကို ပိုမှာကြတယ်။ ငချိတ်က ပိုပျော့တယ်၊ ရွှေဝါကျတော့ ခဲခဲလေးနေတယ်။ ငချိတ်ကို မုန့်တွေပြန်လုပ်ကြတယ်။ ကန်စွန်းဥကို ဆနွင်းမကင်းတို့၊ သာကူတို့ထဲမှာလည်း အတုံးလေးတွေ ထည့်ပြီး အသုံးပြုကြတယ်” ဟု တောင်ကြီးမြို့နယ်ရှိ အသီးအနှံလက်လီလက်ကား ရောင်းဝယ်ရေးလုပ်ကိုင်သည့် မစန္ဒီတာရာက ပြောသည်။

ငချိတ်ကန်စွန်းဥတွင် ရှမ်းငချိတ်နှင့် ဂျပန်ငချိတ်ဟူ၍ နှစ်မျိုးရှိရာ တောင်ကြီးဒေသတွင် ဂျပန်ငချိတ်ကို ပိုမိုစိုက်ပျိုးကြောင်း သိရသည်။

“ရှမ်းငချိတ်ကျတော့ ညီမတို့က ဒေသငချိတ်လို့ခေါ်ကြတယ်။ ဂျပန်ငချိတ်ကတော့ အဖြူရောင်မရောဘူး၊ လုံးဝခရမ်းရောင်သန်းတယ်။ ဈေးကလည်း နည်းနည်းပိုတယ်။ ဒေသက နည်းနည်းလျော့တယ်။ အခုအချိန်က ကန်စွန်းဥနည်းနည်းပေါနေတော့ဈေးတော့သင့်တင့်တယ်” ဟု ၎င်းက ဆက်လက်ရှင်းပြသည်။

Thit Taw

○ ရှေ့ဖုံးမှ

ဦးစွာ ဘဏ္ဍာရေးဆိုင်ရာ ကော်မရှင်ဥက္ကဋ္ဌ နိုင်ငံတော်ဝန်ကြီးချုပ်က အဖွင့်အမှာစကား ပြောကြားရာတွင် ယနေ့ကျင်းပသည့် ဘဏ္ဍာရေးဆိုင်ရာ ကော်မရှင်အစည်းအဝေးတွင် ပြည်ထောင်စုနှင့် တိုင်းဒေသကြီး၊ ပြည်နယ်များ၏ ၂၀၂၄-၂၀၂၅ ဘဏ္ဍာရေးနှစ်အတွက် ဖြည့်စွက်ခွင့်ပြုငွေတောင်းခံမှုများကို ဘဏ္ဍာရေးဆိုင်ရာကော်မရှင်က အတည်ပြုပေးရန်ဖြစ်ကြောင်း၊ အတည်ပြုပြီးပါက ၂၀၂၄-၂၀၂၅ ဘဏ္ဍာရေးနှစ် ပြည်ထောင်စု၏ နောက်ထပ်ဘဏ္ဍာငွေခွဲဝေသုံးစွဲရေး ဥပဒေကြမ်းကို ပြည်ထောင်စုအစိုးရအဖွဲ့မှတစ်ဆင့် နိုင်ငံတော်စီမံအုပ်ချုပ်ရေးကောင်စီကို ဆက်လက်ပေးပို့တင်ပြ အတည်ပြုပြဋ္ဌာန်းသွားရမည်ဖြစ်ကြောင်း။

ဖြည့်စွက်ခွင့်ပြုငွေဆိုသည်မှာ သက်ဆိုင်ရာ ဘဏ္ဍာရေးနှစ်အတွင်း မဖြစ်မနေ ဆက်လက်ဆောင်ရွက်ရမည့် စီမံကိန်းများ၊ လုပ်ငန်းများအတွက် အသုံးစရိတ်များကိုကျခံသုံးစွဲရန် မူလခွင့်ပြုငွေဖြင့် မလုံလောက်ခြင်း၊ မူလခွင့်ပြုငွေအတွင်း ရန်ပုံငွေလွှဲပြောင်းသုံးစွဲရန် မလုံလောက်ခြင်း၊ အထွေထွေပိုလျှံရန်ပုံငွေမှ လွှဲပြောင်းကျခံသုံးစွဲမှုမပြုနိုင်ခြင်း စသည့်အခြေအနေများကြောင့် ထပ်မံလိုအပ်လာသည့်ငွေကိုသာ တောင်းခံရမည်ဖြစ်ကြောင်း၊ ဌာန၊ အဖွဲ့အစည်းများမှ တောင်းခံလာသည့် ဖြည့်စွက်ခွင့်ပြုငွေများသည် နိုင်ငံတော်စီမံအုပ်ချုပ်ရေးကောင်စီက နောက်ထပ်ဘဏ္ဍာငွေခွဲဝေသုံးစွဲရေး ဥပဒေဖြင့် အတည်ပြုပြဋ္ဌာန်းပြီးမှသာ သုံးစွဲရမည်ဖြစ်သည့်အတွက် သုံးစွဲနိုင်မည့်ကာလသည် လေးလခန့်သာကျန်ရှိကြောင်း၊ ထို့ကြောင့် ဘဏ္ဍာရေးနှစ်မကုန်မီ လုပ်ငန်းများပြီးစီးအောင် အကောင်အထည်ဖော်ဆောင်ရွက်နိုင်မည့် အသုံးစရိတ်များကိုသာ တောင်းခံကြရမည်ဖြစ်ပြီး အချိန်မီပြီးစီးအောင်လည်း ဆောင်ရွက်သွားကြရမည်ဖြစ်ကြောင်း။

အသုံးစရိတ်များ ပိုမိုသုံးစွဲနိုင်ခြင်းဖြင့် ကုန်ထုတ်လုပ်မှုတိုးတက်ခြင်း၊ ပြည်တွင်းစားသုံးမှုအတွက် အထောက်အကူပြုခြင်း၊ အလုပ်အကိုင်အခွင့်အလမ်းများပေါ်ပေါက်ခြင်း၊ ကုန်စည်ကူးသန်းရောင်းဝယ်မှုများ တိုးတက်စေခြင်း စသည့်အကျိုးကျေးဇူးများရရှိမည့်အပြင် ပုဂ္ဂလိကကဏ္ဍ၏ ဝယ်လိုအားတိုးတက်စေနိုင်ခြင်းကြောင့် နိုင်ငံ့စီးပွားပြန်လည်တိုးတက်လာစေရေးအတွက် အစိုးရ၏ဦးဆောင်မှုနှင့် စီးပွားရေးအခြေအနေ ပြန်လည်နိုးထလာစေရန် ဆောင်ရွက်ခြင်းဟုလည်း ဆိုနိုင်ကြောင်း။

အချို့သောကိစ္စများကြောင့် စီးပွားရေးသက်ရောက်မှုများအပေါ် ကုစားနိုင်ရန် နိုင်ငံတော်၏ အဓိကကုန်ထုတ်လုပ်ငန်းများဖြစ်သည့် စိုက်ပျိုးရေးနှင့်မွေးမြူရေးကိုအခြေခံသည့် ကုန်ထုတ်လုပ်ငန်းများ ပန်းတိုင်ရည်မှန်းချက် ပြည့်မီအောင် ဆောင်ရွက်ကြရန် လိုအပ်ကြောင်း၊ သို့မှသာ ဆက်စပ်နေသည့် ကုန်ထုတ်လုပ်ငန်း၊ ဝန်ဆောင်မှုလုပ်ငန်းများပါ တိုးတက်လာပြီး နိုင်ငံတော်၏စီးပွားရေးလည်း ပြန်လည်ဦးမော့လာစေမည်ဖြစ်ကြောင်း၊ ပြည်တွင်းကုန်ထုတ်လုပ်မှုလုပ်ငန်းများ ဖွံ့ဖြိုးတိုးတက်လာမှသာ ပြည်ပမှ ကုန်ပစ္စည်းတင်သွင်းမှုများ လျှော့ချနိုင်ပြီး နိုင်ငံခြားသုံးငွေသုံးစွဲမှုလည်း လျော့ကျလာမည်ဖြစ်ကြောင်း၊ သို့မှသာ ပြည်တွင်းငွေကြေးလည်ပတ်မှုများ တိုးတက်ကောင်းမွန်လာပြီး နိုင်ငံတော်၏ ငွေကြေးကဏ္ဍတည်ငြိမ်မှုကို အထောက်အကူဖြစ်

☆ **စိုက်ပျိုးရေးလုပ်ငန်းများ၌လည်း ပန်းတိုင်ရည်မှန်းချက်ပြည့်မီအောင် ကြိုးပမ်းဆောင်ရွက်ခြင်း၊ သီးထပ်စွမ်းအားတိုးမြှင့်ခြင်း၊ စိုက်ဧကတိုးချဲ့ခြင်းဟူသည့် နည်းလမ်းသုံးသွယ်ဖြင့် အထွက်နှုန်းတိုးမြှင့်အောင် ဆောင်ရွက်နိုင်**

☆ **ပန်းတိုင်ရည်မှန်းချက်ပြည့်မီအောင်ဆောင်ရွက်ခြင်းနှင့် သီးထပ်စွမ်းအားတိုးမြှင့်ခြင်းသည် မူလရှိပြီးအခြေခံအပေါ် တိုးတက်အောင် ဆောင်ရွက်ရခြင်းဖြစ်ပြီး ဖြစ်နိုင်ခြေမြင့်မားသဖြင့် အလေးထား ဆောင်ရွက်ရမည်**

စေမည်ဖြစ်ကြောင်း။

ပြည်ထောင်စုဝန်ကြီးဌာနများ၊ တိုင်းဒေသကြီးနှင့် ပြည်နယ်အစိုးရအဖွဲ့များအနေဖြင့် နိုင်ငံတော်က ထပ်မံခွင့်ပြုပေးလိုက်သည့် ဖြည့်စွက်ခွင့်ပြုငွေများကို နိုင်ငံတော်၏ စီးပွားရေးဖွံ့ဖြိုးတိုးတက်မှုကို အလျင်အမြန် အထောက်အကူပြုမည့်လုပ်ငန်းများနှင့် ပြည်သူလူထုတစ်ရပ်လုံး၏ လူမှုစီးပွားဘဝကို မြှင့်တင်ပေးမည့်လုပ်ငန်းများတွင် ထိထိရောက်ရောက်ဖြစ်စေရေး ကြပ်မတ်စိစစ်သုံးစွဲကြစေလိုကြောင်း။

ထို့ပြင် နိုင်ငံ၏ဂျီဒီပီတိုးတက်ရန်အတွက် ဘက်ပေါင်းစုံမှ ကြိုးပမ်းဆောင်ရွက်ရန် လမ်းညွှန်ထားပြီးလည်းဖြစ်ကြောင်း၊ အသုံးစရိတ်နှင့် ဆက်စပ်နေသည့် GDP ရည်မှန်းချက်များကို ပြည့်မီစွာ အကောင်အထည်ဖော်နိုင်ရေးကို ပြည်ထောင်စုဝန်ကြီးဌာနများ၊ တိုင်းဒေသကြီးနှင့် ပြည်နယ်အစိုးရအဖွဲ့များက ကြိုးပမ်းဆောင်ရွက်ရန် မှာကြားလိုကြောင်း ပြောကြားသည်။

ထို့နောက် ဘဏ္ဍာရေးဆိုင်ရာကော်မရှင် ဒုတိယဥက္ကဋ္ဌ ဒုတိယဝန်ကြီးချုပ်က ပြည်ထောင်စုအဆင့်ဌာန၊ အဖွဲ့အစည်းများ၏ ၂၀၂၄-၂၀၂၅ ဘဏ္ဍာရေးနှစ်အတွက် ဖြည့်စွက်ခွင့်ပြုငွေတောင်းခံမှုများကို ဖွဲ့စည်းပုံအခြေခံဥပဒေနှင့်အညီ ဘဏ္ဍာရေးဆိုင်ရာကော်မရှင်သို့ တင်ပြခြင်းဖြစ်ကြောင်း၊ ဖြည့်စွက်ခွင့်ပြုငွေတောင်းခံမှုများကို စိစစ်ရာမှာ သာမန်အသုံးစရိတ်အပိုင်းလိုအပ်ချက်များနှင့် မူလခွင့်ပြုငွေတွင် ပါဝင်ခြင်းမရှိသော်လည်း နိုင်ငံတော်အတွင်း နိုင်ငံတော်၏တာဝန်ကို ထမ်းဆောင်လျက်ရှိကြသည့် ဝန်ထမ်းများ၏စားဝတ်နေရေးသက်သာချောင်ချိမှုကို အထောက်အကူဖြစ်စေရန်အတွက် ၂၀၂၄ ခုနှစ် ဩဂုတ်လမှစ၍ နိုင်ငံ့ဝန်ထမ်းများအား အပိုထောက်ပံ့ငွေများတိုးမြှင့်ပေးခဲ့ကြောင်း၊ တိုင်းဒေသကြီး/ပြည်နယ်များ၏ လိုငွေအတွက် ပြည်ထောင်စုမှ ထောက်ပံ့ငွေနှင့် အခွန်ဝေစုတို့ကိုလည်း ခွင့်ပြုပေးခဲ့ကြောင်း။

ကြိုတင်မမျှော်မှန်းနိုင်သော သဘာဝဘေးအန္တရာယ်များနှင့် အခြားဘေးအန္တရာယ်များကြောင့် ကာကွယ်ရေးလုပ်ငန်းများ၊ ကယ်ဆယ်ရေးနှင့် ပြန်လည်ထူထောင်ရေးလုပ်ငန်းများနှင့် နေရပ်စွန့်ခွာပြည်သူများ၏ စားဝတ်နေရေးနှင့် အုပ်ချုပ်မှုဆိုင်ရာကိစ္စရပ်များအတွက် အမျိုးသားသဘာဝဘေးအန္တရာယ်ဆိုင်ရာ စီမံခန့်ခွဲမှုရန်ပုံငွေသို့ ထပ်မံထောက်ပံ့ပေးရမည်ဖြစ်သည့်အတွက် စီမံကိန်းနှင့်ဘဏ္ဍာရေးဝန်ကြီးဌာန၏ ဖြည့်စွက်ခွင့်ပြုငွေစာရင်းရှိ ထောက်ပံ့ငွေစာရင်းတွင် ကျပ် ၂၇၅ ဘီလီယံ ခွင့်ပြုပေးခဲ့ကြောင်း၊ နောက်ထပ်ဘဏ္ဍာငွေခွဲဝေသုံးစွဲရေး ဥပဒေကြမ်းတို့ကို ဘဏ္ဍာရေးဆိုင်ရာ ကော်မရှင်က အတည်ပြုထောက်ခံပေးနိုင်ပါရန် တင်ပြအပ်ပါကြောင်း ပြောကြားသည်။

ယင်းနောက် ဘဏ္ဍာရေးဆိုင်ရာကော်မရှင် အတွင်းရေးမှူး ပြည်ထောင်စုဝန်ကြီး ဦးဝင်းရှိန်က ၂၀၂၄-၂၀၂၅ ဘဏ္ဍာရေးနှစ် ပြည်ထောင်စု၏ ဖြည့်စွက်ခွင့်ပြုငွေစာရင်း၊ ပြုပြင်ပြီးခန့်မှန်းခြေငွေစာရင်းနှင့် ပြည်ထောင်စု၏နောက်ထပ်ဘဏ္ဍာငွေခွဲဝေသုံးစွဲရေး ဥပဒေကြမ်းတို့ကို ရှင်းလင်းတင်ပြသည်။

ထို့နောက် ဥပဒေရေးရာဝန်ကြီးဌာန ပြည်ထောင်စုဝန်ကြီးနှင့် ပြည်ထောင်စုရှေ့နေချုပ် ဒေါက်တာသီတာဦးက ဥပဒေကြမ်းများနှင့်ပတ်သက်သည့် ဥပဒေဆိုင်ရာ အကြံပြုချက်များကိုလည်းကောင်း၊ ပြည်ထောင်စုစာရင်းစစ်ချုပ် ဒေါက်တာခင်နိုင်ဦးက ဘဏ္ဍာငွေအရအသုံးခန့်မှန်းခြေငွေစာရင်းများနှင့်စပ်လျဉ်း၍ စစ်ဆေးတွေ့ရှိချက်များအရ အနာဂတ်ကာလတွင် ဆောင်ရွက်သင့်သည့် အချက်များကိုလည်းကောင်း အကြံပြုဆွေးနွေးတင်ပြသည်။

ဆက်လက်၍ နေပြည်တော်ကောင်စီဥက္ကဋ္ဌ၊ တိုင်းဒေသကြီးနှင့် ပြည်နယ်ဝန်ကြီးချုပ်များက အသီးသီးတင်ပြကြသည်။

နိုင်ငံ့ GDP တိုးတက်ရေး

တင်ပြမှုများနှင့်စပ်လျဉ်း၍ ဘဏ္ဍာရေးဆိုင်ရာကော်မရှင်ဥက္ကဋ္ဌ နိုင်ငံတော်စီမံအုပ်ချုပ်ရေးကောင်စီဥက္ကဋ္ဌ နိုင်ငံတော်ဝန်ကြီးချုပ်က နိုင်ငံတော်၏ GDP တိုးတက်လာမည်ဆိုပါက ဘတ်ဂျက်ပိုမိုအသုံးပြု၍ ရနိုင်မည်ဖြစ်ပြီး နိုင်ငံတော်ဖွံ့ဖြိုးတိုးတက်ရေးကို ပိုမိုဆောင်ရွက်နိုင်မည်ဖြစ်ကြောင်း၊ မြန်မာနိုင်ငံ၏ GDP သည် အိမ်နီးချင်းနိုင်ငံများနှင့် ဒေသတွင်းနိုင်ငံများထက် နည်းပါးလျက်ရှိသည်ကို တွေ့ရ၍ GDP တိုးတက်လာရေး ပြည်ထောင်စုအဆင့်အဖွဲ့အစည်းများ၊ တိုင်းဒေသကြီးနှင့်ပြည်နယ်များက ဝိုင်းဝန်းကြိုးပမ်းဆောင်ရွက်ရန်လိုကြောင်း။

နိုင်ငံ့ GDP တိုးတက်စေရန်အတွက် ကုန်ထုတ်လုပ်မှုတိုးတက်ရန်လိုကြောင်း၊ ကုန်ထုတ်လုပ်မှုဆိုရာ၌ နိုင်ငံအတွက် အခြေခံကျသော လယ်ယာစိုက်ပျိုးရေးကဏ္ဍကြီးတွင် စိုက်ပျိုးရေးထွက်ကုန် စိုက်ပျိုးသီးနှံများ ပိုမိုထွက်ရှိတိုးတက်လာမည်ဆိုပါက ၎င်းကိုအခြေခံသည့် စက်မှုကဏ္ဍကြီးသည်လည်း ပိုမိုတိုးတက်လာမည်ဖြစ်ကြောင်း၊ စက်မှုကဏ္ဍကြီးတိုးတက်လာပြီး ကုန်ထုတ်လုပ်မှုများ တိုးမြင့်လာမည်ဆိုပါက ဝန်ဆောင်မှုကဏ္ဍကြီးသည်လည်း ဖွံ့ဖြိုးတိုးတက်လာမည်ပင်ဖြစ်သကဲ့သို့ ငွေကြေးစီးဆင်းမှုများပြားလာပြီး ဘဏ္ဍာရေးကဏ္ဍကလည်း တိုးတက်လာမည်ဖြစ်ကြောင်း၊ ကဏ္ဍများသည် တစ်ခုနှင့်တစ်ခု ဆက်စပ်ချိတ်ဆက်တိုးတက်လာမည်ဖြစ်၍ အခြေခံကျသည့် စိုက်ပျိုးမွေးမြူရေးကဏ္ဍကို တိုးတက်စေရေး အားသွန်ခွန်စိုက်ဆောင်ရွက်ရန် လိုကြောင်း။

ယခုနှစ်အတွင်း သဘာဝဘေးအန္တရာယ်ကြုံတွေ့ခြင်း၊ သွင်းအားစုများ ဈေးနှုန်းမြင့်တက်ခြင်းတို့ကို အကြောင်းပြု၍ အခြေခံစားကုန်များ ဈေးနှုန်းကြီးမြင့်လာခြင်းကြောင့် အခြေခံလူတန်းစားများအနေဖြင့် အခက်အခဲများ ဖြစ်ပေါ်လျက်ရှိကြောင်း၊ အဓိကစားသုံးသည့် အသားများဖြစ်သည့် ကြက်၊ ဝက်၊ ဆိတ်၊ နွား၊ ငါးတွင် အများစုကို ဒေသအလိုက်၊ နေရာအလိုက် အောင်မြင်စွာ မွေးမြူနိုင်သည့် အခြေအနေများ ပိုင်ဆိုင်ပြီးဖြစ်ကြောင်း၊ အမှန်တကယ်အလုပ်လုပ်ကြမည်ဆိုပါက ဒေသတွင်း စားရေးဖူလုံမှုကို အထောက်အကူပြုနိုင်မည်ဖြစ်ကာ ဈေးနှုန်းသက်သာစွာဖြင့် ဝယ်ယူစားသုံးနိုင်မည်ဖြစ်ကြောင်း၊ ဒေသမျိုးများကိုပင် လှောင်မွေးစနစ်ဖြင့် စနစ်တကျမွေးမြူပါက တိုးတက်မှုများပြားလာမည်ဖြစ်ကြောင်း၊ ဒေသတွင်း၌ ထွက်ရှိသည့် ကုန်ကြမ်းများကို အသုံးပြု၍ အစာကျွေးမွေးမည်ဆိုပါက အောင်မြင်သည့် မွေးမြူရေးလုပ်ငန်းကို ဖော်ဆောင်နိုင်မည်ဖြစ်ကြောင်း၊ အခြေခံလူတန်းစားများ၏ သက်သာချောင်ချိရေးကို အထူးအလေးထား ဆောင်ရွက်ပေးရန်လိုကြောင်း။

အလားတူ **စိုက်ပျိုးရေးလုပ်ငန်းများ၌လည်း ပန်းတိုင်ရည်မှန်းချက် ပြည့်မီအောင် ကြိုးပမ်းဆောင်ရွက်ခြင်း၊ သီးထပ်စွမ်းအားတိုးမြှင့်ခြင်း၊ စိုက်ဧကတိုးချဲ့ခြင်းဟူသည့် နည်းလမ်းသုံးသွယ်ဖြင့် အထွက်နှုန်းတိုးမြှင့်အောင် ဆောင်ရွက်နိုင်**ကြောင်း၊ **ပန်းတိုင်ရည်မှန်းချက် ပြည့်မီအောင် ဆောင်ရွက်ခြင်းနှင့် သီးထပ်စွမ်းအားတိုးမြှင့်ခြင်းသည် မူလရှိပြီး အခြေခံအပေါ် တိုးတက်အောင် ဆောင်ရွက်ရခြင်းဖြစ်ပြီး ဖြစ်နိုင်ခြေမြင့်မားသဖြင့် အလေးထား ဆောင်ရွက်ရမည်ဖြစ်**ကြောင်း၊ စိုက်ပျိုးရေးလုပ်ငန်းများအတွက် လိုအပ်သည့် သွင်းအားစုများ ပြည့်ပြည့်ဝဝရရှိစေရေး သက်ဆိုင်ရာ ဝန်ကြီးဌာနများနှင့် တိုင်းဒေသကြီးနှင့် ပြည်နယ်များအလိုက်မှ တာဝန်ရှိသူများအနေဖြင့် ကြံဆဆောင်ရွက်သွားကြရမည်ဖြစ်ကြောင်း၊ **စိုက်ပျိုးရေးလုပ်ငန်းများနှင့် သီးထပ်စွမ်းအားမြှင့်တင်ရေး၌ စိုက်ပျိုးရေရရှိရေးသည် အရေးကြီးသဖြင့် ရေရရှိရေးနည်းလမ်းလေးခုဖြစ်သည့် မိုးကောင်းသောက်ရေ၊ ဆည်ရေ၊ မြစ်ချောင်းရေ၊ မြေအောက်ရေ စသည်တို့ကို ဒေသအလိုက် ပေါင်းစပ်အသုံးပြုရမည်ဖြစ်**ကြောင်း၊ စိုက်ပျိုးရေးနှင့် မွေးမြူရေးလုပ်ငန်းများ တိုးတက်အောင်ဆောင်ရွက်နိုင်မည်ဆိုပါက GDP တိုးတက်လာပြီး နိုင်ငံ၏ဘဏ္ဍာငွေ တိုးတက်ရရှိလာမည်ဖြစ်ကြောင်း၊ ထုတ်လုပ်လိုက်သည့် ကုန်ပစ္စည်းများကို အရည်အသွေးပြည့်မီအောင် ထုတ်လုပ်နိုင်မည်ဆိုပါက ပြည်ပသို့ပါ တင်ပို့ရောင်းချနိုင်မည်ဖြစ်ပြီး ပြည်ပပို့ကုန်များ မြှင့်တင်နိုင်မည်ဖြစ်ကြောင်း။

GDP တိုးတက်ရေးနှင့်ပတ်သက်၍ သစ်တောထွက်ကုန်တစ်ခုဖြစ်သည့် ဝါးကိုလည်း အဆင့်မြင့်ထုတ်ကုန်များအဖြစ်ထုတ်လုပ်၍ ဆောင်ရွက်နိုင်မည်ဆိုပါက တစ်ဖက်တစ်လမ်းမှ ဝင်ငွေများရရှိမည်ဖြစ်ကြောင်း၊ ပြည်သူများသွားလာမှု အဆင်ပြေစေရေးအတွက် လေယာဉ်ကွင်းများ အဆင့်မြှင့်တင်ခြင်းနှင့် သဘာဝဘေးအန္တရာယ်များကြောင့် ထိခိုက်ပျက်စီးခဲ့သည့် မီးရထားလမ်းများ ပြန်လည်ပြုပြင်ရေးအတွက်လည်း ထည့်သွင်းစဉ်းစားရန်လိုကြောင်း၊ အလားတူ နိုင်ငံတော်တည်ငြိမ်အေးချမ်းရေးနှင့် တရားဥပဒေစိုးမိုးရေးတာဝန်ထမ်းဆောင်စဉ် ထိခိုက်၊ ကျဆုံးခဲ့ရသည့် တပ်မတော်သားများနှင့် မြန်မာနိုင်ငံရဲတပ်ဖွဲ့ဝင်များ၏ သား၊ သမီးများ၊ နိုင်ငံတော်တာဝန်များကို ထမ်းဆောင်စဉ် အကြောင်းအမျိုးမျိုးကြောင့် ထိခိုက်၊ ကျဆုံးခဲ့ရသည့် အငြိမ်းစားဝန်ထမ်းများ၏ သား၊ သမီးများ ပညာသင်ကြားခွင့်ရရှိရေးနှင့် အသက်မွေးဝမ်းကျောင်း ပညာသင်ကြားနိုင်ရေးတို့အတွက်လည်း ထည့်သွင်းစဉ်းစားဆောင်ရွက်သွားရန်လိုကြောင်း၊ တက္ကသိုလ်များနှင့်ပတ်သက်၍ ပြည်နယ်နှင့် တိုင်းဒေသကြီးတို့ရှိ တက္ကသိုလ်များတွင် ကျောင်းသား ကျောင်းသူများအတွက် လိုအပ်သည့် အခြေခံအဆောက်အအုံများကိုလည်း ဆောင်ရွက်ပေးရန်လိုကြောင်း။

စာမျက်နှာ ၅ သို့ ○

☆ **နိုင်ငံတော်၏ GDP တိုးတက်လာမည်ဆိုပါက ဘတ်ဂျက်ပိုမိုအသုံးပြု၍ ရနိုင်မည်ဖြစ်ပြီး နိုင်ငံတော်ဖွံ့ဖြိုးတိုးတက်ရေးကို ပိုမိုဆောင်ရွက်နိုင်မည်**

☆ **မြန်မာနိုင်ငံ၏ GDP သည် အိမ်နီးချင်းနိုင်ငံများနှင့် ဒေသတွင်းနိုင်ငံများထက် နည်းပါးလျက်ရှိသည်ကိုတွေ့ရ၍ GDP တိုးတက်လာရေး ပြည်ထောင်စုအဆင့်အဖွဲ့အစည်းများ၊ တိုင်းဒေသကြီးနှင့် ပြည်နယ်များက ဝိုင်းဝန်းကြိုးပမ်းဆောင်ရွက်ရန်လို**

❍ စာမျက်နှာ ၄ မှ

ပဒေသာပင်မြေကြီးမပေါက်နိုင်၊ ပြည်သူနှင့် သက်ဆိုင်သော အခြေခံလိုအပ်ချက်များကို ဖြည့်ဆည်းပေးမည်

သဘာဝဘေးအန္တရာယ်နှင့် လူတို့ကြောင့် ထိခိုက်ပျက်စီးခဲ့ရမှုများအတွက် ပြန်လည်ထူထောင်ရေးလုပ်ငန်းများ ဆောင်ရွက်ပေးရန်အတွက်လည်း ထည့်သွင်းစဉ်းစားရန်လိုကြောင်း၊ လိုအပ်သည့် ဘတ်ဂျက်ငွေများကိုလည်း ချထားပေးသွားမည်ဖြစ်သဖြင့် ထည့်သွင်းတွက်ချက်ဆောင်ရွက်ရန်လိုကြောင်း၊ ဘတ်ဂျက်သုံးစွဲရာ၌ ငွေရှိမှသာ သုံးစွဲနိုင်မည်ဖြစ်သဖြင့် အခွန်အခများ ပြည့်ပြည့်ဝဝရရှိရန်လိုကြောင်း၊ ကုန်ထုတ်လုပ်မှုလုပ်ငန်းများရှိမှသာလျှင် အခွန်အခများလည်း ရရှိမည်ဖြစ်သဖြင့် တိုင်းဒေသကြီးနှင့်ပြည်နယ်များအလိုက် စိုက်ပျိုးမွေးမြူရေးကို အခြေခံသည့် ကုန်ထုတ်လုပ်ငန်းများ အောင်မြင်မှုရှိအောင် စနစ်တကျကြပ်မတ်ဆောင်ရွက်သွားရန်လိုကြောင်း၊ **စိုက်ပျိုးမွေးမြူရေးလုပ်ငန်းများနှင့် ၎င်းတို့ကို အခြေခံသည့် ကုန်ထုတ်လုပ်ငန်းများအတွက် ရင်းနှီးမြှုပ်နှံငွေနှင့် အခြားလိုအပ်ချက်များ ရှိပါက နိုင်ငံတော်မှစီစဉ်ဆောင်ရွက်ပေးသွားမည်ဖြစ်ကြောင်း၊ သက်ဆိုင်ရာဝန်ကြီးဌာနအလိုက်၊ တိုင်းဒေသကြီးနှင့် ပြည်နယ်အလိုက် အားသွန်ခွန်စိုက်ဆောင်ရွက်ရန်လို**ကြောင်း၊ ယခုဘဏ္ဍာနှစ်နှင့် နောင်လာမည့်ဘဏ္ဍာနှစ်များ၌ ပြည်သူလူထုနှင့် သက်ဆိုင်သော **အများပြည်သူ အသုံးပြုနိုင်သည့် အခြေခံလိုအပ်ချက်များကို နေပြည်တော်ပြည်ထောင်စုနယ်မြေအပါအဝင် တိုင်းဒေသကြီးနှင့် ပြည်နယ်များ၌ ဖြည့်ဆည်းပေးနိုင်ရေး ဦးစားပေးဆောင်ရွက်သွားမည်ဖြစ်**ကြောင်း၊ **ပဒေသာပင်မြေကြီးမှမပေါက်နိုင်**ကြောင်း၊ **ကြိုးစားလုပ်ကိုင်ခြင်းဖြင့်သာ ပဒေသာပင်ပေါက်နိုင်သဖြင့် နိုင်ငံ၏စီးပွားရေး ဖွံ့ဖြိုးတိုးတက်ရေးအတွက် အလေးအနက်ထား၍ ကြိုးပမ်းဆောင်ရွက်သွားကြရန်လို**ကြောင်း ဖြည့်စွက်မှာကြားသည်။

ထို့နောက် ဘဏ္ဍာရေးဆိုင်ရာကော်မရှင်ဥက္ကဋ္ဌ နိုင်ငံတော်စီမံအုပ်ချုပ်ရေးကောင်စီဥက္ကဋ္ဌ နိုင်ငံတော်ဝန်ကြီးချုပ်က နိဂုံးချုပ်အမှာစကားပြောကြားရာတွင် နိုင်ငံတော်စီမံအုပ်ချုပ်ရေးကောင်စီက ချမှတ်ထားသည့် စီးပွားရေးဦးတည်ချက်များအတိုင်း စိုက်ပျိုးမွေးမြူရေးကဏ္ဍကို အခြေခံထားသည့်အတွက် နိုင်ငံ့စီးပွားရေးကို ပြန်လည်ဦးမော့လာအောင် ကြိုးပမ်းဆောင်ရွက်ရာတွင် ပြည်သူလူထု၏ စားရေရိက္ခာဖူလုံရေး၊ အလုပ်အကိုင်အခွင့်အလမ်းရရှိစေရေးနှင့် လူမှုစီးပွားဘဝဖွံ့ဖြိုးတိုးတက်စေရေးတို့ကို အကောင်အထည်ဖော်ရမည်ဖြစ်ကြောင်း၊ ထို့ကြောင့် အဓိကကုန်ထုတ်လုပ်ငန်းများဖြစ်သည့် စိုက်ပျိုးရေးနှင့် မွေးမြူရေးကိုအခြေခံသည့် ကုန်ထုတ်လုပ်ငန်းများတွင် အင်ပြည့်အားပြည့် ဝိုင်းဝန်းကြိုးပမ်းဆောင်ရွက်ပြီး ပြည်ပပို့ကုန် တိုးမြှင့်နိုင်ရေး၊ နိုင်ငံ့စီးပွားရေးကို ပုံမှန်လည်ပတ်နိုင်ရေးမှတစ်ဆင့် ပိုမိုဖွံ့ဖြိုးတိုးတက်လာအောင်ကြိုးပမ်းဆောင်ရွက်သွားကြစေလိုကြောင်း။

နိုင်ငံ့ဝန်ထမ်းများအတွက် လက်ရှိလစဉ် ထောက်ပံ့လျက်ရှိသည့် အပိုထောက်ပံ့ကြေး တစ်ဦးလျှင် တစ်လကျပ် ၃၀၀၀၀ အပြင် ထပ်မံပြီး ကျပ် ၃၀၀၀၀ ကို အပိုထောက်ပံ့ကြေးအဖြစ် ၂၀၂၄ ခုနှစ် ဩဂုတ်လ ၁ ရက်နေ့မှစ၍ ထပ်မံတိုးမြှင့်ခံစားခွင့်ပြုခဲ့ကြောင်း၊ ထို့ပြင် နိုင်ငံတော်တာဝန်ကို ထမ်းဆောင်ခဲ့ပြီး လက်ရှိပင်စင်ခံစားနေကြသည့် နိုင်ငံ့ဝန်ထမ်းအငြိမ်းစားများအတွက်လည်း အပိုထောက်ပံ့ကြေးအဖြစ် တစ်ဦးလျှင် တစ်လ ကျပ် ၃၀၀၀၀ ကို ၂၀၂၄ ခုနှစ် ဩဂုတ်လ ၁ ရက်နေ့မှစ၍ လစဉ်ခံစားခွင့်ပြုပေးခဲ့ကြောင်း၊ ထိုသို့တိုးပေးခဲ့သည့်အတွက် ထပ်မံလိုအပ်လာသည့် အပိုထောက်ပံ့ကြေးများကိုလည်း ဖြည့်စွက်ခွင့်ပြုငွေခွင့်ပြုပေးခဲ့ကြောင်း။

နိုင်ငံတော်၏ လူမှုစီးပွားဘဝဖွံ့ဖြိုးတိုးတက်စေရေးတွင် လျှပ်စစ်ဓာတ်အားရရှိရေးသည်လည်း အဓိကကျသည့်အတွက် ပြည်သူလူထုကို တည်ငြိမ်သည့် လျှပ်စစ်ဓာတ်အား ပိုမိုထုတ်လုပ်ဖြန့်ဖြူးပေးနိုင်ရေး ဆောင်ရွက်သည့်အခါတွင် ဘဏ္ဍာရေးနှစ်အလိုက် ထုတ်လုပ်မှုစရိတ်များ မြင့်မားလာခဲ့ကြောင်း၊ ထို့ကြောင့်လည်း လျှပ်စစ်ဓာတ်အားခနှုန်းထားများကို တိုးမြှင့်ပြင်ဆင်သတ်မှတ်ပေးခဲ့ပြီး လျှပ်စစ်ဓာတ်အား ထုတ်လုပ်မှု အသုံးစရိတ်များကိုလည်း တိုးမြှင့်လျာထားပေးခဲ့ကြောင်း။

ပြည်ထောင်စုဝန်ကြီးဌာနများနှင့် တိုင်းဒေသကြီး/ ပြည်နယ်အစိုးရအဖွဲ့များအနေဖြင့်၂၀၂၄-၂၀၂၅ ဘဏ္ဍာနှစ်အတွက် နောက်ထပ်ခွဲဝေပေးသည့် ဘဏ္ဍာငွေများနှင့် အကောင်အထည်ဖော် ဆောင်ရွက်ကြရာတွင် ပြည်ထောင်စုဝန်ကြီးဌာနများနှင့် တိုင်းဒေသကြီး/ ပြည်နယ် အစိုးရအဖွဲ့များအကြား ပေါင်းစပ်ညှိနှိုင်းဆောင်ရွက်ကြရန်၊ အသုံးစရိတ်များ သုံးစွဲရာတွင်လည်း ဘဏ္ဍာရေးစည်းမျဉ်း၊ လုပ်ထုံးလုပ်နည်း၊ ညွှန်ကြားချက်များနှင့်အညီ သုံးစွဲကြရန်၊ လျာထားသည့် ရငွေများကိုလည်း ပြည့်မီရုံသာမက ကျော်လွန်ရရှိအောင် ကြိုးပမ်းဆောင်ရွက်သွားကြရန်၊ သတ်မှတ်ဘဏ္ဍာရေးနှစ်အတွင်း လုပ်ငန်းများ အရည်အသွေးနှင့် စံချိန်စံညွှန်းပြည့်မီစွာဖြင့် အချိန်မီပြီးစီးအောင် ဆောင်ရွက်ပေးကြရန်၊ နိုင်ငံ့ဘဏ္ဍာငွေများကို လေလွင့်ဆုံးရှုံးမှုမရှိအောင် ကြပ်မတ်ဆောင်ရွက်ပေးကြရန် တိုက်တွန်းပြောကြားလိုကြောင်း ပြောကြားပြီး အစည်းအဝေးကို ရုပ်သိမ်းလိုက်ကြောင်း သိရသည်။

သတင်းစဉ်

ဒုတိယဝန်ကြီးချုပ်နှင့် ပြည်ထောင်စုဝန်ကြီး ဦးသန်းဆွေ ထိုင်းနိုင်ငံခြားရေးဝန်ကြီး၏ အကြံပေးပုဂ္ဂိုလ် H.E. Mr. Dusit Manapan ကို လက်ခံတွေ့ဆုံ

နေပြည်တော် နိုဝင်ဘာ ၂၇

ဒုတိယဝန်ကြီးချုပ်နှင့် နိုင်ငံခြားရေးဝန်ကြီးဌာန ပြည်ထောင်စုဝန်ကြီး ဦးသန်းဆွေသည် ထိုင်းနိုင်ငံခြားရေးဝန်ကြီး၏ အကြံပေးပုဂ္ဂိုလ် H.E. Mr. Dusit Manapan ကို ယနေ့မွန်းလွဲ ၂ နာရီတွင် နေပြည်တော်ရှိနိုင်ငံခြားရေးဝန်ကြီးဌာန ပြည်ထောင်စုဝန်ကြီး၏ ဧည့်ခန်းမ၌ လက်ခံတွေ့ဆုံသည်။

တွေ့ဆုံစဉ် မြန်မာနိုင်ငံနှင့် ထိုင်းနိုင်ငံတို့အကြား ရှိရင်းစွဲနှစ်နိုင်ငံဆက်ဆံရေးနှင့် ပူးပေါင်းဆောင်ရွက်မှုများ ပိုမိုမြှင့်တင်ဆောင်ရွက်ရေးအပေါ် ရင်းနှီးပွင့်လင်းစွာ အမြင်ချင်းဖလှယ်ခဲ့ကြပြီး ကဏ္ဍစုံပူးပေါင်းဆောင်ရွက်မှုတိုးမြှင့်ရေး၊ နယ်စပ်ဒေသလုံခြုံရေးနှင့် တည်ငြိမ်အေးချမ်းရေး၊ ပြည်သူအချင်းချင်း ထိတွေ့ဆက်ဆံမှုတိုးမြှင့်ရေးနှင့် နှစ်နိုင်ငံအကြား ဒေသတွင်းနှင့် နိုင်ငံတကာမျက်နှာစာတို့တွင် ပိုမိုနီးကပ်စွာ ပူးပေါင်းဆောင်ရွက်ရေးစသည့်ကိစ္စရပ်များနှင့် စပ်လျဉ်း၍ ဆွေးနွေးခဲ့ကြကြောင်း သိရသည်။

သတင်းစဉ်

တောင်ကြီးမြို့၌ ဟိုတယ်ဝန်ဆောင်မှုဆိုင်ရာ ရုရှားဘာသာစကား သင်တန်းဖွင့်ပွဲ ကျင်းပ

နေပြည်တော် နိုဝင်ဘာ ၂၇

ဟိုတယ်နှင့် ခရီးသွားကဏ္ဍ လူ့စွမ်းအားအရင်းအမြစ်များ ဖွံ့ဖြိုးတိုးတက်ရန်နှင့် မြန်မာနိုင်ငံသို့ လာရောက်လည်ပတ်မည့် ရုရှားနိုင်ငံသား ခရီးသွားဧည့်သည်များကို ကောင်းမွန်စွာပြောဆိုဆက်ဆံနိုင်ရန် ရည်ရွယ်၍ ဟိုတယ်ဝန်ဆောင်မှုဆိုင်ရာ ရုရှားဘာသာစကား သင်တန်းဖွင့်ပွဲအခမ်းအနားကို ယမန်နေ့နံနက်ပိုင်းက Royal Taunggyi Hotel ၌ ကျင်းပသည်။

အခမ်းအနားသို့ ရှမ်းပြည်နယ် ဝန်ကြီးချုပ် ဦးအောင်အောင်၊ ဟိုတယ်နှင့် ခရီးသွားလာရေးဝန်ကြီးဌာန ဒုတိယဝန်ကြီး ဦးဖြိုးဇော်စိုး၊ ရှမ်းပြည်နယ်တရားလွှတ်တော် တရားသူကြီးချုပ် ဦးသန်းဦးလွင်နှင့် ပြည်နယ်ဝန်ကြီးများ၊ တပ်မတော်ကွန်ပျူတာနှင့် နည်းပညာသိပ္ပံ(ဟိုပုံး)မှ ကျောင်းအုပ်ကြီးနှင့် နည်းပြအရာရှိများ၊ ပြည်နယ်အဆင့်ဌာနဆိုင်ရာများမှ တာဝန်ရှိသူများ၊ ဟိုတယ်လုပ်ငန်းရှင်များနှင့် သင်တန်းသား သင်တန်းသူများ တက်ရောက်ကြသည်။

အခမ်းအနားတွင် ပြည်နယ်ဝန်ကြီးချုပ်က ရုရှားနိုင်ငံသားများသည် မြန်မာနိုင်ငံသို့ အလည်အပတ်သဘော၊ အလုပ်သဘောခရီးစဉ်များ လာရောက်လျက်ရှိပြီး မြန်မာနိုင်ငံသို့ လာရောက်သော ရုရှားနိုင်ငံသားများကို ရှမ်းပြည်နယ်သို့ ပိုမိုတိုးတက်ဝင်ရောက်လာစေရန်အတွက် ကြိုးပမ်းဆောင်ရွက်ကြရမည်ဖြစ်ပါကြောင်း၊ ရုရှားနိုင်ငံသားဧည့်သည်များ လာရောက်သည့်အခါ ဝန်ဆောင်မှုပေးရာတွင်လည်း များစွာအထောက်အကူဖြစ်စေသည့်အတွက် ယခုသင်တန်းကို တက်ရောက်ကြမည့် သင်တန်းသားများအနေဖြင့် သင်တန်းမှ သင်ကြားပေးလိုက်သည့် သင်ခန်းစာများကို ကြိုးစားလေ့လာသင်ယူကြရန်၊ ဘာသာစကားကို ကျွမ်းကျင်စွာတတ်မြောက်သည်အထိ ဆက်လက်လေ့လာဆည်းပူးကြရန် တိုက်တွန်းပြောကြားသည်။

ဆက်လက်၍ ဒုတိယဝန်ကြီးက ယနေ့ဖွင့်လှစ်သည့် ဟိုတယ်ဝန်ဆောင်မှုဆိုင်ရာ ရုရှားဘာသာစကားသင်တန်းကို တက်ရောက်ကြသည့် သင်တန်းသား သင်တန်းသူများအနေဖြင့် ခရီးသွားလုပ်ငန်း ဖွံ့ဖြိုးတိုးတက်ရေးအတွက် ဝိုင်းဝန်းပူးပေါင်းဆောင်ရွက်ကြရန် တိုက်တွန်းပြောကြားသည်။

ထို့နောက် တပ်မတော်ကွန်ပျူတာနှင့် နည်းပညာသိပ္ပံ(ဟိုပုံး) ကျောင်းအုပ်ကြီးက သင်တန်းတွင် သင်ကြားပို့ချသည့် ရုရှားဘာသာစကားသင်ခန်းစာများနှင့် သင်ကြားပို့ချမည့် အစီအစဉ်များကို ရှင်းလင်းပြောကြားသည်။

အဆိုပါ ဟိုတယ်ဝန်ဆောင်မှုဆိုင်ရာ ရုရှားဘာသာစကားသင်တန်းကို နိုဝင်ဘာ ၂၆ ရက်မှ ဒီဇင်ဘာ ၂၀ ရက်အထိ ဖွင့်လှစ်သင်ကြားမည်ဖြစ်ကြောင်း သိရသည်။

မွန်းလွဲပိုင်းတွင် ဒုတိယဝန်ကြီးသည် ဟိုတယ်နှင့် ခရီးသွားညွှန်ကြားမှုဦးစီးဌာန တောင်ကြီးရုံးခွဲသို့ သွားရောက်၍ ရုံးခွဲတွင် တာဝန်ထမ်းဆောင်နေကြသည့် အရာထမ်း၊ အမှုထမ်းများကို တွေ့ဆုံပြီး လုပ်ငန်းလိုအပ်ချက်များကို မှာကြားသည်။

ယင်းနောက် ဒုတိယဝန်ကြီးသည် ဗွီးရှင်းဟိုတယ်သို့ သွားရောက်ကာ ဟိုတယ်ဝန်ဆောင်မှုဆိုင်ရာ ရုရှားဘာသာစကားသင်တန်း ဖွင့်လှစ်သင်ကြားနေမှုအခြေအနေကို သွားရောက်ကြည့်ရှုအားပေးခဲ့ပြီး လိုအပ်သည်များကို ပေါင်းစပ်ဆောင်ရွက်ပေးခဲ့ကြောင်း သိရသည်။

သတင်းစဉ်

စမ်းချောင်းမြို့နယ် သမဝါယမအသင်းစုက ထုတ်လုပ်သည့် ကျောင်းသုံးဗလာစာအုပ်များအား ဈေးနှုန်းချိုသာစွာ ဖြန့်ဖြူးရောင်းချ

စမ်းချောင်း နိုဝင်ဘာ ၂၇

သမဝါယမကဏ္ဍမှ ထုတ်လုပ်၊ ဝန်ဆောင်၊ ကုန်သွယ်လုပ်ငန်းများ ဖွံ့ဖြိုးတိုးတက်စေရန်အတွက် ဆောင်ရွက်လျက်ရှိရာ ရန်ကုန်တိုင်းဒေသကြီး စမ်းချောင်းမြို့နယ်သမဝါယမအသင်းစုက ထုတ်လုပ်ဖြန့်ဖြူးရောင်းချသည့် စာမျက်နှာ ၈၀ နှင့် စာမျက်နှာ ၁၂၀ ပါ ကျောင်းသုံးဗလာစာအုပ်များကို မိုးဦးပန်းအထွေထွေရောင်းဝယ်ရေး သမဝါယမအသင်းဆိုင်နှင့် ရန်ကုန်တိုင်းဒေသကြီးအတွင်း မြို့နယ်များရှိ သမဝါယမအရောင်းဆိုင်များတွင် သမဝါယမအသင်းသားများနှင့် ပြည်သူများသို့ ဈေးနှုန်းချိုသာစွာ ဝယ်ယူအသုံးပြုနိုင်ရေးအတွက် ရောင်းချပေးလျက်ရှိကြောင်းနှင့် ကျောင်းသား ကျောင်းသူများအတွက် ဆက်လက်ဖြန့်ဖြူးလိုပါက စမ်းချောင်းမြို့နယ် သမဝါယမအသင်းစုနှင့် ချိတ်ဆက်ဆောင်ရွက်နိုင်ကြောင်း သိရသည်။

သတင်းစဉ်

ယာယီအပြည်ပြည်ဆိုင်ရာ ကုန်တင်/ကုန်ချဆိပ်ကမ်းများတွင် ၂၀၂၄ ခုနှစ် အောက်တိုဘာလအထိ တန်ဖိုးအမေရိကန်ဒေါ်လာ ၅၉ ဒသမ ၉၉၆ သန်း တင်ပို့နိုင်ခဲ့

နေပြည်တော် နိုဝင်ဘာ ၂၇

ကုန်သွယ်မှုနှင့် ကုန်စည်စီးဆင်းမှုများ မှန်ကန်မြန်ဆန်စေရေး ဗဟိုကော်မတီ (၄/၂၀၂၄) ကြိမ်မြောက် လုပ်ငန်းညှိနှိုင်းအစည်းအဝေးကို ယနေ့မွန်းလွဲပိုင်းတွင် နေပြည်တော်ရှိ ပြည်ထောင်စုအစိုးရအဖွဲ့ရုံး၌ ကျင်းပရာ ကုန်သွယ်မှုနှင့် ကုန်စည်စီးဆင်းမှုများ မှန်ကန်မြန်ဆန်စေရေး ဗဟိုကော်မတီဥက္ကဋ္ဌ နိုင်ငံတော်စီမံအုပ်ချုပ်ရေးကောင်စီအဖွဲ့ဝင် ဒုတိယဝန်ကြီးချုပ်နှင့် ပို့ဆောင်ရေးနှင့် ဆက်သွယ်ရေးဝန်ကြီးဌာန ပြည်ထောင်စုဝန်ကြီး ဗိုလ်ချုပ်ကြီးမြထွန်းဦး တက်ရောက်အမှာစကားပြောကြားသည်။

တက်ရောက်

အစည်းအဝေးသို့ ကုန်သွယ်မှုနှင့် ကုန်စည်စီးဆင်းမှုများ မှန်ကန်မြန်ဆန်စေရေးဗဟိုကော်မတီဥက္ကဋ္ဌ နိုင်ငံတော်စီမံအုပ်ချုပ်ရေးကောင်စီအဖွဲ့ဝင်နှင့်အတူ နိုင်ငံတော် စီမံအုပ်ချုပ်ရေးကောင်စီအဖွဲ့ဝင် ဗဟိုကော်မတီဒုတိယဥက္ကဋ္ဌ၊ ကော်မတီအဖွဲ့ဝင်များနှင့် အထူးဖိတ်ကြားထားသူများ တက်ရောက်ကြသည်။

ဦးစွာ ကုန်သွယ်မှုနှင့် ကုန်စည်စီးဆင်းမှုများ မှန်ကန်မြန်ဆန်စေရေး ဗဟိုကော်မတီ ဥက္ကဋ္ဌက ဗဟိုကော်မတီအနေဖြင့် ပြည်ပကုန်သွယ်မှုလျာထားချက်များ ပြည့်မီကျော်လွန်အောင် ဆောင်ရွက်နိုင်ရေးအတွက် ပို့ကုန်/သွင်းကုန်လုပ်ငန်းများ လျင်မြန်ချောမွေ့စေရေးကိစ္စများ၊ မြန်မာ-ထိုင်းနယ်စပ် (ရန်ကုန်-ကော့သောင်း- ရနောင်း) ကမ်းရိုးတန်းဆိပ်ကမ်းမှ ကွန်တိန်နာစနစ်ဖြင့် ကုန်စည်သယ်ယူပို့ဆောင်ရေးကိစ္စများ၊ ကွန်တိန်နာများ လွယ်ကူမြန်ဆန်စွာ ရှင်းလင်းထုတ်ပေးရေးနှင့် ပို့ကုန်ရငွေများ အချိန်မီပြန်လည်ဝင်ရောက်ရေး၊ စက်သုံးဆီ တင်သွင်းသိုလှောင်ဖြန့်ဖြူးမှုကိစ္စများနှင့် တရားမဝင်စက်သုံးဆီများ ဖမ်းဆီးရမိမှု၊ စားသုံးဆီ တင်သွင်းသိုလှောင်ဖြန့်ဖြူးမှုကိစ္စရပ်များနှင့် CMP လုပ်ငန်းများ ပိုမိုတင်ပို့နိုင်ရေးကိစ္စရပ်များကို ဦးစားပေးဆောင်ရွက်နေကြောင်း။

ပို့ကုန်တန်ဖိုးမှာ သွင်းကုန်တန်ဖိုးထက် ပိုမိုဆောင်ရွက်နိုင်ခဲ့ခြင်းကြောင့် ကုန်သွယ်မှုတန်ဖိုးအရ ပိုငွေ (Trade Surplus) ရရှိခဲ့ကြောင်း၊ ယခုကဲ့သို့ ဆောင်ရွက်နိုင်ခဲ့သော်လည်း CMP ပို့ကုန် ဆောင်ရွက်နိုင်မှုတွင် ကာလတူနှိုင်းယှဉ်ပါက လျော့နည်းသွားသည့်အတွက် ပို့ကုန်ပိုမိုဆောင်ရွက်နိုင်ရေး ဌာနဆိုင်ရာများက ယခုထက်ပိုမို ပေါင်းစပ်ညှိနှိုင်းပေးစေလိုကြောင်း၊ ပြည်ပပို့ကုန် လျာထားချက်များ ပြည့်မီကျော်လွန်အောင် ပိုမိုတိုးမြှင့်တင်ပို့နိုင်ရေးအတွက် ဆက်စပ်ဝန်ကြီးဌာနများနှင့် UMFCCI၊ MRF တို့အပြင် ညီနောင်အသင်းအဖွဲ့များကပါ တက်ညီလက်ညီပူးပေါင်းဆောင်ရွက်ကြရန်လိုကြောင်း၊ ပို့ကုန်အမည်သစ်များ တင်ပို့နိုင်ရေး ဈေးကွက်အသစ်များ ရှာဖွေနိုင်မှသာ ပြည်ပပို့ကုန်များ တိုးတက်တင်ပို့လာနိုင်ပြီး နိုင်ငံခြားသုံးငွေများ ပိုမိုဝင်ရောက်လာမည်ဖြစ်ကြောင်း။

နယ်စပ်ကုန်သွယ်မှု နည်းလမ်း (Border Trade Method) ဖြင့် ရန်ကုန်-ကော့သောင်း - ရနောင်းနှင့် ရနောင်း-ကော့သောင်း-ရန်ကုန်သို့ ကွန်တိန်နာစနစ်ဖြင့် တင်ပို့/တင်သွင်းခြင်းအား မြန်မာ့စက်မှုဆိပ်ကမ်း (MIP) နှင့် The Myanmar Terminal (TMT) ဆိပ်ကမ်းများတွင် ၂၀၂၄ ခုနှစ် ဇွန်လမှ စတင်ဆောင်ရွက်ခဲ့ရာ တင်ပို့မှုနှင့် တင်သွင်းမှုများ ဆောင်ရွက်နိုင်ခဲ့ကြောင်း၊ ယာယီအပြည်ပြည်ဆိုင်ရာ ကုန်တင်/ကုန်ချဆိပ်ကမ်းများတွင် ၂၀၂၄ ခုနှစ် အောက်တိုဘာလအထိ တန်ဖိုး အမေရိကန်ဒေါ်လာ ၅၉ ဒသမ ၉၉၆ သန်း တင်ပို့နိုင်ခဲ့ကြောင်း၊ ရေချိုငါးတင်ပို့နိုင်မှုအနေဖြင့် အောင်မင်္ဂလာဆိပ်ကမ်းမှ ၂၀၂၄ ခုနှစ် မတ်လမှစ၍ ပို့ကုန်သင်္ဘော ၁၇ စင်း၊ ရေချိုငါး ၁၇၆၇ ဒသမ ၈၂၉ တန် တင်ပို့နိုင်ခဲ့ကြောင်း။

ပို့ကုန်အတွက် ဆိပ်ကမ်းများတွင် ကုန်သေတ္တာ လုံလောက်မှုရှိစေရန် အကောက်ခွန်ဦးစီးဌာန၏ ကုန်လှောင်ရုံဆိုင်ရာလုပ်ထုံးလုပ်နည်းနှင့်အညီ ခွင့်ပြုပေးခဲ့ကြောင်း၊ ၂၀၂၄ ခုနှစ် မတ်လမှ နိုဝင်ဘာလအထိ သက်ဆိုင်ရာ Bonded Terminal များမှ ကုန်သေတ္တာ စုစုပေါင်း ၂၇၉၉ လုံး ပြန်လည်ထုတ်ပေးနိုင်ခဲ့ကြောင်း၊ ထို့ပြင် ၂၀၂၄ ခုနှစ် မတ်လမှ အောက်တိုဘာလအထိ ဆိပ်ကမ်း၊ ကုန်းတွင်း ကုန်သေတ္တာစခန်းတို့မှ စုစုပေါင်းကုန်သေတ္တာ ၁၉၁၃၈၇ လုံး ထုတ်ပေးနိုင်ခဲ့ကြောင်း။

ပို့ကုန်ရငွေ ဝင်ရောက်ရန်ကျန်ရှိသည့် ကုမ္ပဏီများ၏အခက်အခဲများကို တာဝန်ရှိသူများက စဉ်ဆက်မပြတ်တွေ့ဆုံဆွေးနွေးမှုများပြုလုပ်ပြီး ကူညီဆောင်ရွက်ပေးနေကြရမည် ဖြစ်ကြောင်း၊ အဆက်အသွယ်မရသည့်ကုမ္ပဏီများနှင့် ဝန်ခံကတိပြုထားပြီး ပေးသွင်းရန် ပျက်ကွက်နေသည့် ကုမ္ပဏီများကို သက်ဆိုင်ရာဌာနများ၏ လုပ်ထုံးလုပ်နည်းများအတိုင်း အဆင့်ဆင့်အရေးယူ ဆောင်ရွက်သွားရမည် ဖြစ်ကြောင်း။

၂၀၂၄ ခုနှစ် အောက်တိုဘာလအတွင်း စက်သုံးဆီ ပြည်တွင်းဖူလုံမှုရှိစေရန် ဒီဇယ်၊ ဓာတ်ဆီ စုစုပေါင်းတန်ချိန် ၄၃၂၆၇၅ တန်၊ တန်ဖိုး အမေရိကန်ဒေါ်လာ ၃၃၇ ဒသမ ၆၃ သန်း တင်သွင်းနိုင်ခဲ့ကြောင်း၊ တရားမဝင်စက်သုံးဆီ ဒီဇယ်၊ ဓာတ်ဆီ စုစုပေါင်း ၄၅၄ တန် ဖမ်းဆီးရမိခဲ့သဖြင့် သက်ဆိုင်ရာဥပဒေများနှင့်အညီ အမှုဖွင့် အရေးယူဆောင်ရွက်နိုင်ခဲ့ကြောင်း၊ စက်သုံးဆီမီးလောင်မှုဖြစ်စဉ်များ ကြိုတင်ကာကွယ်နိုင်ရန်အတွက် သက်ဆိုင်ရာဌာနများက ပညာပေးလုပ်ငန်းများကိုလည်း ဆောင်ရွက်သွားကြရမည်ဖြစ်ပါကြောင်း။

စားအုန်းဆီ အခြေခံလက်ကား ရည်ညွှန်းဈေးနှုန်းကို အပတ်စဉ် ထုတ်ပြန်ပေးလျက်ရှိပြီး စားသုံးဆီဈေးကွက်/ဈေးနှုန်း တည်ငြိမ်စေရေးအတွက် သက်ဆိုင်ရာဝန်ကြီးဌာနများ၊ အသင်းအဖွဲ့များက ဝိုင်းဝန်းကြိုးပမ်းဆောင်ရွက်သွားကြရမည် ဖြစ်ကြောင်း၊ စားအုန်းဆီတင်သွင်းသည့် ကုမ္ပဏီများက တိုင်းဒေသကြီး၊ ပြည်နယ်များရှိ သက်ဆိုင်ရာ လက်လီလက်ကား ကိုယ်စားလှယ်များသို့ တိုက်ရိုက်ဖြန့်ဖြူးရောင်းချသည့် အစီအစဉ်ကို ၂၀၂၄ ခုနှစ် ဇွန် ၃ ရက်မှစ၍ အကောင်အထည်ဖော် ဆောင်ရွက်လျက်ရှိကြောင်း၊ လက်ရှိရည်ညွှန်းဈေးကို အပတ်စဉ် တနင်္လာနေ့တွင် ပေါက်ဈေးနှင့် အနီးစပ်ဆုံးဖြစ်စေရေး တွက်ချက်ထုတ်ပြန်ကြေညာပေးလျက်ရှိကြောင်း။

CMP သွင်းကုန်ပို့ကုန်လုပ်ငန်းများ၊ CMP ကုန်ကြမ်းပစ္စည်းများ တင်သွင်းခြင်း၊ လုပ်ငန်းသုံးစက်ပစ္စည်းများနှင့် စက်အပိုပစ္စည်းများတင်သွင်းခြင်းတို့ကို လွယ်ကူချောမွေ့မှုရှိစေရေး ဆောင်ရွက်ပေးနိုင်ခဲ့ကြောင်း၊CMP ပို့ကုန်အမှာစာများ ပုံမှန်ရရှိရေးအတွက် လုပ်ငန်းရှင်များ၊ အသင်းအဖွဲ့များဘက်က ကြိုးပမ်းအားထုတ်ရန် လိုအပ်သကဲ့သို့ ပြည်ပရှိစီးပွားရေးသံမှူးများမှတစ်ဆင့် ကူညီဆောင်ရွက်ပေးလျက်ရှိကြောင်း ပြောကြားသည်။

ထို့နောက် အစည်းအဝေးသို့ တက်ရောက်လာကြသည့် ဗဟိုကော်မတီအဖွဲ့ဝင်များနှင့် အထူးဖိတ်ကြားထားသူများက ကုန်သွယ်မှုနှင့် ကုန်စည်စီးဆင်းမှုများ မှန်ကန်မြန်ဆန်စေရေးနှင့် စပ်လျဉ်း၍ သက်ဆိုင်ရာကဏ္ဍအလိုက် ရှင်းလင်းဆွေးနွေးတင်ပြကြသည်။

ယင်းနောက် ကုန်သွယ်မှုနှင့် ကုန်စည်စီးဆင်းမှုများ မှန်ကန်မြန်ဆန်စေရေး ဗဟိုကော်မတီဥက္ကဋ္ဌ နိုင်ငံတော်စီမံအုပ်ချုပ်ရေးကောင်စီအဖွဲ့ဝင် ဗိုလ်ချုပ်ကြီးမြထွန်းဦးက ရှင်းလင်းဆွေးနွေးတင်ပြမှုများအပေါ် လိုအပ်သည်များကို ဖြည့်စွက်ဆွေးနွေးပြီး အစည်းအဝေးကို ရုပ်သိမ်းလိုက်ကြောင်း သိရသည်။ **သတင်းစဉ်**

ပြည်ထောင်စုဝန်ကြီး ပါမောက္ခဒေါက်တာသက်ခိုင်ဝင်း ပြည်သူ့ဆေးရုံများတွင် ပြည်သူ့ဆက်ဆံရေးကဏ္ဍ တိုးတက်ကောင်းမွန်စေရေး အလုပ်ရုံဆွေးနွေးပွဲ ဖွင့်ပွဲ တက်ရောက်

နေပြည်တော် နိုဝင်ဘာ ၂၇

ပြည်သူ့ဆေးရုံများတွင် ပြည်သူ့ဆက်ဆံရေးကဏ္ဍ တိုးတက်ကောင်းမွန်စေရေး အလုပ်ရုံဆွေးနွေးပွဲ ဖွင့်ပွဲအခမ်းအနားကို ယနေ့မွန်းလွဲပိုင်းတွင် ကျန်းမာရေးဝန်ကြီးဌာန ကုသရေးဦးစီးဌာန အစည်းအဝေးခန်းမ(၂)၌ ကျင်းပသည်။

ဦးစွာ ပြည်ထောင်စုဝန်ကြီး ပါမောက္ခဒေါက်တာသက်ခိုင်ဝင်းက ဆေးရုံများကို ပြည်သူလူထုက ပိုမိုအားကိုးလာသဖြင့် လူနာများပြားလာ၍ ဝန်ထမ်းများအနေဖြင့် လူနာများ၊ လူနာရှင်များနှင့် ကောင်းမွန်စွာ ဆက်ဆံနိုင်ရန်အတွက် အလုပ်ရုံဆွေးနွေးပွဲ ဆောင်ရွက်ခြင်း ဖြစ်ကြောင်း၊ အထူးသဖြင့် ဆရာဝန်၊ သူနာပြုသစ်လွင်များကို သင်တန်းပေးရန် လိုအပ်ကြောင်း၊ ယခုဆွေးနွေးပွဲ တက်ရောက်လာသူများအနေဖြင့်လည်း မိမိတို့ဆေးရုံသို့ ပြန်လည်ရောက်ရှိချိန်တွင် အတွေ့အကြုံများကို မျှဝေခြင်း၊ အကြံဉာဏ်များ မျှဝေဖလှယ်ခြင်းများ ဆောင်ရွက်ရန်လိုအပ်ကြောင်း၊ ဆေးရုံများသည် အခြားနေရာများနှင့် မတူသည်မှာ ပြည်သူများသည် မကျန်းမာ၍ ဆေးရုံလာရခြင်းဖြစ်ပြီး လူနာအတွက် မျှော်လင့်ချက်များ၊ စိုးရိမ်စိတ်များ ရှိနေကြကြောင်း။

ထို့ကြောင့် မိမိတို့ဝန်ထမ်းများသည် ပြည်သူများ အားကိုးလောက်သည့် ပြောဆိုဆက်ဆံမှု၊ ဝတ်စားဆင်ယင်မှုဖြစ်ရန်၊ ကျန်းမာရေးဝန်ထမ်းအဆင့်ဆင့်က ဆောင်ရွက်ရန် လိုအပ်ကြောင်း၊ မိမိတို့ဝန်ကြီးဌာနအနေဖြင့် လိုအပ်သည့် လူစွမ်းအား အရင်းအမြစ်များ ဖြည့်ဆည်းပေးလျက်ရှိကြောင်း၊ ယခုနှစ်ဒီဇင်ဘာလတွင် သူနာပြု ၁၈၀၀ ခန့်အပ်ရန်ရှိပြီး ဆရာဝန်များနှင့် ဆေးဘက်ကျွမ်းကျင်ဝန်ထမ်းများ ဆက်လက်ခန့်အပ်သွားမည် ဖြစ်ကြောင်း မှာကြားသည်။

ဆက်လက်၍ ဒုတိယဝန်ကြီးက ပြည်သူ့ဆေးရုံများတွင် လူနာများကို နွေးထွေးပျူငှာစွာ ကြိုဆိုဆက်ဆံရေးနှင့် ပတ်သက်၍ ဆောင်ရန်၊ ရှောင်ရန်များကို မှာကြားသည်။

အခမ်းအနားသို့ ကျန်းမာရေးဝန်ကြီးဌာနမှ တာဝန်ရှိသူများ၊ ဗဟိုအဆင့် ဆေးရုံကြီးများမှ ဒုတိယ ဆေးရုံအုပ်ကြီးများ၊ လက်ထောက် ဆေးရုံအုပ်များ၊ သူနာပြုအုပ်ကြီးများနှင့် သူနာပြုအုပ်များ၊ ဆေးလူမှုဆက်ဆံရေးဝန်ထမ်းများနှင့် ကုသရေးဦးစီးဌာနမှတာဝန်ရှိသူများ တက်ရောက်ကြပြီး အလုပ်ရုံဆွေးနွေးပွဲကို နှစ်ရက်ကြာ ကျင်းပကာ တိုင်းဒေသကြီး၊ ပြည်နယ်များတွင် ဆင့်ပွားသင်တန်းများ ဆက်လက်ဆောင်ရွက်သွားမည်ဖြစ်ကြောင်း သိရသည်။ **သတင်းစဉ်**

ပြည်ထောင်စုဝန်ကြီး ဦးမောင်မောင်အုန်းနှင့် ဦးမင်းသိန်းဇံတို့ ပဉ္စမအကြိမ် အမျိုးသားအားကစားပွဲတော် ဖွင့်ပွဲ/ပိတ်ပွဲအခမ်းအနားကျင်းပရေး အကြိုလေ့ကျင့်နေမှုများနှင့် ပြင်ဆင်နေမှုများ ကြည့်ရှုစစ်ဆေး

နေပြည်တော် နိုဝင်ဘာ ၂၇

ပြန်ကြားရေး ဝန်ကြီးဌာန ပြည်ထောင်စုဝန်ကြီး ဦးမောင်မောင်အုန်းနှင့် အားကစားနှင့် လူငယ်ရေးရာ ဝန်ကြီးဌာန ပြည်ထောင်စုဝန်ကြီး ဦးမင်းသိန်းဇံတို့သည် ယနေ့ညနေပိုင်းတွင် ပဉ္စမအကြိမ် အမျိုးသားအားကစားပွဲတော် ဖွင့်ပွဲ/ပိတ်ပွဲအခမ်းအနားများအတွက် အကြိုလေ့ကျင့်နေမှုများနှင့် ပြင်ဆင်နေမှုများကို ကြည့်ရှု၍ လိုအပ်သည်များ ညှိနှိုင်းပေါင်းစပ်ဆောင်ရွက်သည်။

ဦးစွာ ပြည်ထောင်စုဝန်ကြီး ဦးမောင်မောင်အုန်းသည် ဝဏ္ဏသိဒ္ဓိအားကစားရုံ(B)တွင် ဖွင့်ပွဲအခမ်းအနားနှင့် ပိတ်ပွဲအခမ်းအနားအတွက် မြန်မာနိုင်ငံ မသန်စွမ်းအားကစားအဖွဲ့ချုပ်နှင့် မြန်မာနိုင်ငံ ဟာသပညာရှင်များအစည်းအရုံးတို့၏ လေ့ကျင့်နေမှုများကိုလည်းကောင်း၊ အထက(၆) ဇမ္ဗူသီရိတွင် မြန်မာနိုင်ငံသဘင်အစည်းအရုံး၏ လေ့ကျင့်နေမှုကိုလည်းကောင်း ကြည့်ရှုအားပေးကာ လိုအပ်သည်များ ဖြည့်ဆည်းဆောင်ရွက်ပေးသည်။

ထို့နောက်ပြည်ထောင်စုဝန်ကြီး ဦးမောင်မောင်အုန်းနှင့် ဦးမင်းသိန်းဇံတို့သည် ဖွင့်ပွဲအခမ်းအနားကျင်းပမည့် ဝဏ္ဏသိဒ္ဓိအားကစားကွင်းအတွင်း LED တပ်ဆင်နေမှု၊ မီးစနစ်များတပ်ဆင်နေမှုနှင့် အသံစနစ်များ တပ်ဆင်နေမှုများကို အသေးစိတ်ကြည့်ရှုစစ်ဆေး၍ လုပ်ငန်းများ အောင်မြင်စွာဆောင်ရွက်နိုင်ရေးနှင့် အချိန်မီပြီးစီးရေးတို့အတွက် ဆွေးနွေးညှိနှိုင်းကြပြီး လိုအပ်ချက်များကို ဖြည့်ဆည်း ဆောင်ရွက်ပေးသည်။

ပဉ္စမအကြိမ် အမျိုးသားအားကစားပွဲတော်ကို ဒီဇင်ဘာ ၉ ရက်မှ ၂၀ ရက်အထိ နေပြည်တော် ဝဏ္ဏသိဒ္ဓိအားကစားကွင်းအတွင်း ကျင်းပသွားမည်ဖြစ်ပြီး ပါဝင်ဖျော်ဖြေတင်ဆက်ကြမည့် အကအဖွဲ့များနှင့် ဝန်ကြီးဌာနအသီးသီးနှင့် တိုင်းဒေသကြီး/ပြည်နယ်အသီးသီးတို့မှ ပါဝင်ယှဉ်ပြိုင်ကြမည့် အားကစားသမားများ လေ့ကျင့် ဆောင်ရွက်လျက်ရှိကြောင်း သိရသည်။ **သတင်းစဉ်**

ပဉ္စမအကြိမ် အမျိုးသားအားကစားပွဲတော်သို့ ဝင်ရောက်ယှဉ်ပြိုင်မည့် နေပြည်တော်အားကစားအဖွဲ့အား အောင်နိုင်ရေးအလံပေးအပ်

နေပြည်တော် နိုဝင်ဘာ ၂၇

၂၀၂၄ ခုနှစ် ပဉ္စမအကြိမ် အမျိုးသားအားကစားပွဲတော်သို့ ဝင်ရောက်ယှဉ်ပြိုင်မည့် နေပြည်တော်အားကစားအဖွဲ့အား အောင်နိုင်ရေးအလံပေးအပ်ခြင်းနှင့် ဂုဏ်ပြုညစာစားပွဲအခမ်းအနားကို ယနေ့ညနေပိုင်းတွင် နေပြည်တော်ကောင်စီရုံး ဇမ္ဗူသီရိခန်းမ၌ ကျင်းပသည်။

တက်ရောက်

အခမ်းအနားသို့ နေပြည်တော်အားကစားနှင့် ကာယပညာကော်မတီနာယက နေပြည်တော်ကောင်စီဥက္ကဋ္ဌဦးသန်းထွန်းဦး၊ နေပြည်တော်ကောင်စီဝင်များ၊ နေပြည်တော်စည်ပင်သာယာရေးကော်မတီ ဒုတိယမြို့တော်ဝန်၊ ကော်မတီဝင်များနှင့် ဌာနကြီးမှူးများ၊ ဌာနဆိုင်ရာများ၊ အားကစားနည်းကြီးကြပ်သူနှင့် တာဝန်ခံများ၊ အသင်းအုပ်ချုပ်သူ၊ နည်းပြများနှင့် အားကစားသမားများ တက်ရောက်ကြသည်။

ဦးစွာ နေပြည်တော် အားကစားနှင့် ကာယပညာကော်မတီနာယက နေပြည်တော်ကောင်စီဥက္ကဋ္ဌက ပဉ္စမအကြိမ် အမျိုးသားအားကစားပွဲတော်တွင် နေပြည်တော်အားကစားအသင်းများ ပါဝင်ယှဉ်ပြိုင်ရာတွင် အားကစားနည်းအလိုက် အားကစားစိတ်ဓာတ်အပြည့်ဖြင့် ရေကုန်ရေခန်း အားထုတ်ကြိုးပမ်း ယှဉ်ပြိုင်ကြစေလိုကြောင်း၊ ပြိုင်ပွဲတိုင်းတွင် အနိုင်ရရှိပြီး နေပြည်တော်ဂုဏ်ကို မြှင့်တင်ပေးနိုင်ရုံမျှမက နိုင်ငံ့ဂုဏ်ဆောင်အားကစားသမားများ ဖြစ်အောင် စွမ်းစွမ်းတမံ ကြိုးစားသွားကြစေလိုကြောင်း၊ အားကစားနည်းအလိုက် အောင်မြင်မှုများရရှိပါက ထိုက်တန်စွာ ဂုဏ်ပြုချီးမြှင့်သွားမည်ဖြစ်ကြောင်း၊ အမျိုးသားအားကစားပွဲတော်တွင် ယှဉ်ပြိုင်အောင်နိုင်ရေးအတွက် ဝိုင်းဝန်းပူးပေါင်းပြီး ဆောင်ရွက်ကြစေလိုကြောင်း ပြောကြားသည်။

ယင်းနောက် နေပြည်တော်ကောင်စီဥက္ကဋ္ဌက အောင်နိုင်ရေးအလံနှင့် ပြိုင်ပွဲဝင်ကုန်ကျစရိတ် ထောက်ပံ့ငွေကျပ် ၄၃၅၄၆၃၀၀၀ တို့ကို နေပြည်တော်အားကစားနှင့် ကာယပညာကော်မတီဥက္ကဋ္ဌ နေပြည်တော်ကောင်စီဝင် ဦးမြင့်စိုးနှင့် နေပြည်တော် အားကစားနှင့် ကာယပညာဦးစီးဌာန ညွှန်ကြားရေးမှူး ဦးခင်ဇော်တို့ထံ ပေးအပ်သည်။

ထို့နောက် နေပြည်တော်ကောင်စီ ဥက္ကဋ္ဌသည် ပဉ္စမအကြိမ် အမျိုးသားအားကစားပွဲတော်သို့ ဝင်ရောက်ယှဉ်ပြိုင်မည့် နေပြည်တော် အားကစားအဖွဲ့များမှ အားကစားသမားများ၊ တက်ရောက်လာကြသူများ၊ အားကစားနည်းကြီးကြပ်သူနှင့် တာဝန်ခံများ၊ အသင်းအုပ်ချုပ်သူ၊ နည်းပြများ၊ အားကစားသမားများနှင့်အတူ ဂုဏ်ပြုညစာကို အတူတကွသုံးဆောင်ကြသည်။

၂၀၂၄ခုနှစ် ပဉ္စမအကြိမ် အမျိုးသားအားကစားပွဲတော်တွင် နေပြည်တော်အနေဖြင့် အားကစားနည်း ၂၃ မျိုးကို အားကစားသမားစုစုပေါင်း ၃၄၇ ဦး၊ အဖွဲ့ခေါင်းဆောင် လေးဦး၊ အုပ်ချုပ်သူ/နည်းပြ ၉၆ ဦး၊ ဒိုင် သုံးဦး စုစုပေါင်း ၄၅၀ တို့ဖြင့် ဝင်ရောက်ယှဉ်ပြိုင်သွားမည်ဖြစ်ကြောင်း သိရသည်။

သတင်းစဉ်

၂၀၂၄ ခုနှစ် နှစ်လယ်မြန်မာ့ကျောက်မျက်ရတနာပြပွဲ အောင်မြင်စွာကျင်းပပြီးစီး အုပ်စု(အေ၊ ဘီနှင့် စီ)တို့မှ ကျောက်စိမ်းအတွဲပေါင်း ၃၉၆၆ တွဲ ရောင်းချနိုင်ခဲ့

နေပြည်တော် နိုဝင်ဘာ ၂၇

၂၀၂၄ ခုနှစ် နှစ်လယ် မြန်မာ့ကျောက်မျက်ရတနာပြပွဲကို ယနေ့နံနက်ပိုင်းတွင် နေပြည်တော်ရှိ မဏိရတနာကျောက်စိမ်းခန်းမ၌ ဆက်လက်ကျင်းပသည်။

ယနေ့တွင် ပြပွဲနဝမနေ့၌ ဖွင့်ဖောက်စစ်ဆေးထားသည့် ပြည်တွင်း ရတနာကုန်သည်များသာ ဝယ်ယူခွင့်ရှိသော အုပ်စု(စီ)မှ ကျောက်စိမ်း အတွဲ အမှတ်(၄၀၆၀)မှ အတွဲအမှတ်(၄၈၁၀)အထိ ကျောက်စိမ်းအတွဲပေါင်း ၇၄၁ တွဲအနက် ကျောက်စိမ်းအတွဲပေါင်း ၇၁၄ တွဲကို ရောင်းချရကြောင်း ကြေညာသည်။

ယခုကျင်းပသည့် ၂၀၂၄ ခုနှစ် နှစ်လယ် မြန်မာ့ကျောက်မျက်ရတနာပြပွဲကို မဏိရတနာကျောက်စိမ်းခန်းမ၌ နိုဝင်ဘာ ၁၈ ရက်မှ ၂၇ ရက်အထိ ကျင်းပခဲ့ခြင်းဖြစ်ပြီး ပြပွဲတွင် ပုလဲအတွဲပေါင်း ၂၈၀ အနက်မှ ပုလဲအတွဲပေါင်း ၂၀၈ တွဲကိုလည်းကောင်း၊ ကျောက်မျက်အတွဲပေါင်း ၁၆၀ အနက်မှ ကျောက်မျက်အတွဲပေါင်း ၆၂ တွဲကိုလည်းကောင်း၊ အုပ်စု(အေနှင့် ဘီ)တို့မှ ကျောက်စိမ်းအတွဲပေါင်း ၂၅၅၉ တွဲအနက်မှ ကျောက်စိမ်းအတွဲပေါင်း ၁၈၂၃ တွဲကိုလည်းကောင်း၊ အုပ်စု(စီ)မှ ကျောက်စိမ်းအတွဲပေါင်း ၂၂၄၁ တွဲအနက်မှ ကျောက်စိမ်းအတွဲပေါင်း ၂၁၄၃ တွဲကိုလည်းကောင်း ပြည်တွင်း၊ ပြည်ပရတနာကုန်သည်များအား အိတ်ဖွင့်တင်ဒါစနစ်ဖြင့် ရောင်းချပေးနိုင်ခဲ့သည်။

၂၀၂၄ ခုနှစ် နှစ်လယ် မြန်မာ့ကျောက်မျက်ရတနာပြပွဲကို နိုင်ငံတော်အတွက် နိုင်ငံခြားဝင်ငွေရရှိရန်၊ နိုင်ငံသားများအတွက် စီးပွားရေးအကျိုးဖြစ်ထွန်းမှုများ ရရှိစေရန်၊ စစ်ကိုင်းမြို့နှင့် မန္တလေးမြို့တို့ရှိ ကျောက်စိမ်းအချောထည်လုပ်ငန်းများ ဆောင်ရွက်လျက်ရှိသော MSME လုပ်ငန်းများအတွက် ကုန်ကြမ်းရရှိစေရန် မြန်မာ့ကျောက်မျက်ရတနာပြပွဲ ဗဟိုကော်မတီ၏ စီစဉ်မှုဖြင့် နိုဝင်ဘာ ၁၈ ရက်မှ ၂၇ ရက်အထိ နေပြည်တော် မဏိရတနာကျောက်စိမ်းခန်းမ၌ အောင်မြင်စွာ ကျင်းပနိုင်ခဲ့ကြောင်း သိရသည်။

သတင်းစဉ်

ပြည်ထောင်စုဝန်ကြီး ဦးမင်းသိန်းဇံ နေပြည်တော် ဝဏ္ဏသိဒ္ဓိအားကစားကွင်းအတွင်း ပြိုင်ပွဲများကျင်းပမည့် အားကစားကွင်း / အားကစားရုံများ ကြိုတင်ပြင်ဆင်ဆောင်ရွက်ထားရှိမှု ကြည့်ရှုစစ်ဆေး

နေပြည်တော် နိုဝင်ဘာ ၂၇

၂၀၂၄ ခုနှစ် ပဉ္စမအကြိမ် အမျိုးသားအားကစားပွဲတော် ပြိုင်ပွဲကျင်းပရေး ဦးစီးကော်မတီဥက္ကဋ္ဌ အားကစားနှင့်လူငယ်ရေးရာဝန်ကြီးဌာန ပြည်ထောင်စုဝန်ကြီး ဦးမင်းသိန်းဇံနှင့် တာဝန်ရှိသူများသည် ယနေ့မွန်းလွဲပိုင်းတွင် နေပြည်တော် ဝဏ္ဏသိဒ္ဓိအားကစားကွင်းအတွင်းရှိ ပဉ္စမအကြိမ် အမျိုးသားအားကစားပွဲတော်တွင် အားကစားပြိုင်ပွဲများကျင်းပမည့် အားကစားကွင်း/ အားကစားရုံများ ကြိုတင်ပြင်ဆင်ဆောင်ရွက်ထားရှိမှုကို လိုက်လံကြည့်ရှုစစ်ဆေးသည်။

ဦးစွာ ပြည်ထောင်စုဝန်ကြီးသည် ဝဏ္ဏသိဒ္ဓိအားကစားရုံ (A)၌ ပိုက်ကျော်ခြင်းပြိုင်ပွဲကွင်းပြင်ဆင်ဆောင်ရွက်ထားရှိမှု၊ နောက်ခံဆိုင်းဘုတ်ဗီနိုင်းတပ်ဆင်ထားရှိမှု၊ ပြည်နယ်နှင့်တိုင်းဒေသကြီးအလံများ တပ်ဆင်ပြီးစီးမှုနှင့် ဝဏ္ဏသိဒ္ဓိအားကစားရုံ (B)၌ လျှာထိုးကြမ်းခင်း ခင်းကျင်းပြီးစီးမှုအခြေအနေများကို လိုက်လံကြည့်ရှုစစ်ဆေးပြီး လိုအပ်သည်များကို မှာကြားသည်။

ဆက်လက်၍ အလေးမအားကစားရုံ၊ လက်ဝှေ့အားကစားရုံ၊ ဘိလိယက်နှင့် စနူကာအားကစားရုံ၊ တင်းနစ်ပြိုင်ပွဲကွင်း၊ အားကစားလေ့ကျင့်ရေးခန်းမ (၃)တွင် ကရာတေးဒို၊ တိုက်ကွမ်ဒိုပြိုင်ပွဲရုံများ၏ ပြိုင်ပွဲကွင်း/ ပြိုင်ပွဲရုံ ကြိုတင်ပြင်ဆင်ဆောင်ရွက်ထားရှိမှုနှင့် ပိုက်ကျော်ခြင်းအားကစားသမားများ၏ လေ့ကျင့်နေမှုများကို လိုက်လံကြည့်ရှုစစ်ဆေးပြီး သက်ဆိုင်ရာကဏ္ဍများအလိုက် လစ်ဟင်းမှုများမရှိစေရေး၊ အမျိုးသားအားကစားပွဲတော် အောင်အောင်မြင်မြင် ကျင်းပနိုင်ရေးအတွက် ကဏ္ဍအလိုက် လုပ်ငန်းတာဝန်များကို ပူးပေါင်းဆောင်ရွက်သွားကြရန်နှင့် လိုအပ်သည်များရှိပါက အချိန်နှင့်တစ်ပြေးညီ တင်ပြဆောင်ရွက်သွားရန် တာဝန်ရှိသူများအား မှာကြားသည်။

အဆိုပါ ပဉ္စမအကြိမ် အမျိုးသားအားကစားပွဲတော်တွင် အားကစားနည်းအလိုက် အားကစားပြိုင်ပွဲများတွင် ဝန်ကြီးဌာနအဆင့် အားကစားနည်း

ခြောက်နည်း၌ အုပ်ချုပ်/နည်းပြ၊ အားကစားသမား ၂၅၀၀ ကျော်၊ ပြည်နယ်နှင့် တိုင်းဒေသကြီးအဆင့် အားကစားနည်း ၂၃ နည်း၌ အုပ်ချုပ်/နည်းပြ၊ အားကစားသမား ၆၆၀၀ ကျော်၊ မသန်စွမ်းအားကစားနည်း လေးနည်း၌ အုပ်ချုပ်/နည်းပြ၊ အားကစားသမား ၁၄၀ ကျော် စုစုပေါင်း အင်အား ၉၂၀၀ ကျော် ပါဝင်ယှဉ်ပြိုင်သွားမည်ဖြစ်ကြောင်း သိရသည်။

သတင်းစဉ်

ပြည်ထောင်စုဝန်ကြီး ဒေါက်တာသက်သက်ခိုင် (၇)ကြိမ်မြောက် စီအယ်လ်အမ်ဗွီ အဆင့်မြင့်အရာရှိကြီးများ အစည်းအဝေးနှင့် (၆)ကြိမ်မြောက် အက်မက်စ် ခရီးသွားလုပ်ငန်း အဆင့်မြင့်အရာရှိကြီးများ အစည်းအဝေးများ၏ ဖွင့်ပွဲအခမ်းအနားနှင့် ကြိုဆိုညစာစားပွဲအခမ်းအနားများသို့ တက်ရောက်

နေပြည်တော် နိုဝင်ဘာ ၂၇

ကမ္ဘောဒီးယား၊ လာအို၊ မြန်မာ၊ ထိုင်းနှင့် ဗီယက်နမ်နိုင်ငံတို့မှ ခရီးသွားလုပ်ငန်းဝန်ကြီးများနှင့် အဆင့်မြင့်အရာရှိကြီးများ ပါဝင်သည့် စီအယ်လ်အမ်ဗွီ (CLMV)နှင့် အက်မက်စ် (ACMECS) ခရီးသွားလုပ်ငန်းဝန်ကြီးများ အစည်းအဝေးနှင့် အဆင့်မြင့်အရာရှိကြီးများ အစည်းအဝေးများကို နှစ်နှစ်လျှင် တစ်ကြိမ် အဖွဲ့ဝင်နိုင်ငံများက အလှည့်ကျအိမ်ရှင်အဖြစ် လက်ခံကျင်းပလျက်ရှိရာ (၇)ကြိမ်မြောက် စီအယ်လ်အမ်ဗွီ (CLMV) ခရီးသွားလုပ်ငန်းဝန်ကြီးများ အစည်းအဝေးနှင့် အဆင့်မြင့်အရာရှိကြီးများ အစည်းအဝေး၊ (၆) ကြိမ်မြောက် အက်မက်စ် (ACMECS) ခရီးသွားလုပ်ငန်းဝန်ကြီးများ အစည်းအဝေးနှင့် အဆင့်မြင့်အရာရှိကြီးများ အစည်းအဝေးတို့ကို နိုဝင်ဘာ ၂၇ ရက်မှ ၂၉ ရက်ထိ ရန်ကုန်မြို့ ဆီဒိုးနားဟိုတယ်တွင် မြန်မာနိုင်ငံက အိမ်ရှင်အဖြစ် လက်ခံကျင်းပသည်။

အဆိုပါအခမ်းအနားသို့ ဟိုတယ်နှင့်ခရီးသွားလာရေးဝန်ကြီးဌာန ပြည်ထောင်စုဝန်ကြီး ဒေါက်တာသက်သက်ခိုင်၊ ရန်ကုန်တိုင်းဒေသကြီးဝန်ကြီးချုပ် ဦးစိုးသိန်းနှင့် အစိုးရအဖွဲ့ဝင်ဝန်ကြီးများ၊ ကမ္ဘောဒီးယား၊ လာအို၊ မြန်မာ၊ ထိုင်းနှင့် ဗီယက်နမ်နိုင်ငံတို့မှ ခရီးသွားလုပ်ငန်း အဆင့်မြင့်အရာရှိကြီးများနှင့် ကိုယ်စားလှယ်များ၊ မြန်မာနိုင်ငံခရီးသွားလုပ်ငန်းအဖွဲ့ချုပ် ဥက္ကဋ္ဌနှင့် ညီနောင်အသင်းများမှ ဥက္ကဋ္ဌများ၊ တာဝန်ရှိသူများနှင့် ဖိတ်ကြားထားသူများ ပါဝင်တက်ရောက်ကြသည်။

ဖွင့်ပွဲ အခမ်းအနားတွင် ပြည်ထောင်စုဝန်ကြီးက အဖွဲ့ဝင်နိုင်ငံများအနေဖြင့် ဒေသတွင်းခရီးသွားလုပ်ငန်းများ ပိုမိုဖွံ့ဖြိုးတိုးတက်လာစေရန် အရှိန်အဟုန်မြှင့်တင်၍ အားလုံးဝိုင်းဝန်း ညှိနှိုင်းပူးပေါင်းဆောင်ရွက်သွားရန် လိုအပ်ပါကြောင်း၊ မိမိတို့အဖွဲ့ဝင်နိုင်ငံများရှိအစိုးရပုဂ္ဂလိကကဏ္ဍများအကြားဟန်ချက်ညီညီ ပူးပေါင်းဆောင်ရွက်နိုင်မှသာ စီအယ်လ်အမ်ဗွီ (CLMV)နှင့် အက်မက်စ် (ACMECS) ဒေသတွင်း ခရီးသွားလုပ်ငန်း ရေရှည်ဖွံ့ဖြိုးတိုးတက်ရေးလုပ်ငန်းများကို အောင်မြင်အောင် အကောင်အထည်ဖော်ဆောင်ရွက်သွားနိုင်မည်ဖြစ်ပါကြောင်း၊ ခေတ်ကာလနှင့် လိုက်လျောညီထွေရှိသော နည်းပညာရပ်များကို အသုံးပြုပြီး ဒေသတွင်းခရီးသွားလုပ်ငန်းအဆင့်မှ ကမ္ဘာ့အဆင့်သို့ရောက်အောင် ဆောင်ရွက်ရမည်ဖြစ်ပါကြောင်း။

အဖွဲ့ဝင်နိုင်ငံများ အနေဖြင့် ကမ္ဘာ့ခရီးသွားလုပ်ငန်း၏ ဖြစ်ပေါ်ပြောင်းလဲလာမှုများနှင့် ဒေသတွင်းသို့ ခရီးသွားများ ပိုမိုလာရောက်စေရေးအတွက် ဗီဇာဖြေလျှော့မှု အစီအစဉ်များ၊ ချိတ်ဆက်သွားလာနိုင်ရေးအစီအစဉ်များ၊ ညီအစ်မမြို့တော်ကဲ့သို့ မိတ်ဖက်ဆောင်ရွက်မှုအစီအစဉ်နှင့် လေးနိုင်ငံခရီးစဉ်တစ်ခု၊ ငါးနိုင်ငံခရီးစဉ်ဒေသတစ်ခု စသည့်အစီအစဉ်များကို တိုးချဲ့အကောင်အထည် ဖော်ခြင်းဖြင့် ဒေသတွင်း ခရီးသွားလုပ်ငန်း ဖွံ့ဖြိုးတိုးတက်ရေးအတွက် များစွာအထောက်အကူပြုစေမည်ဖြစ်ပါကြောင်း ပြောကြားသည်။

ထို့နောက် ပြည်ထောင်စုဝန်ကြီးနှင့် တိုင်းဒေသကြီးဝန်ကြီးချုပ်တို့က အစည်းအဝေးသို့ တက်ရောက်လာသော အဖွဲ့ဝင်နိုင်ငံများမှ ကိုယ်စားလှယ်အဖွဲ့ခေါင်းဆောင်များ၊ အဖွဲ့ဝင်များနှင့် အမှတ်တရ မှတ်တမ်းတင်ဓာတ်ပုံရိုက်ကြသည်။

ဆက်လက်၍ (၇)ကြိမ်မြောက် စီအယ်လ်အမ်ဗွီ ခရီးသွားလုပ်ငန်း အဆင့်မြင့်အရာရှိကြီးများ အစည်းအဝေးကိုကျင်းပရာ ဟိုတယ်နှင့် ခရီးသွားညွှန်ကြားမှု ဦးစီးဌာနမှ ညွှန်ကြားရေးမှူးချုပ်ဦးမောင်မောင်ကျော်က အစည်းအဝေးဥက္ကဋ္ဌအဖြစ်ဆောင်ရွက်ပြီး စီအယ်လ်အမ်ဗွီဒေသတွင်းခရီးသွားလုပ်ငန်း ပူးပေါင်းဆောင်ရွက်ရေး လုပ်ငန်းအစီအစဉ် ၂၀၂၃-၂၀၂၅ အရ အဖွဲ့ဝင်နိုင်ငံအလိုက် ဒေသတွင်း ခရီးသွားလုပ်ငန်း မြှင့်တင်ရေး ဆောင်ရွက်ထားရှိမှု အခြေအနေများနှင့် ဆက်လက်ပူးပေါင်းဆောင်ရွက်သွားမည့် ကိစ္စရပ်များကို ဆွေးနွေးညှိနှိုင်းသည်။

ယင်းနောက် ပြည်ထောင်စုဝန်ကြီးသည် အင်းယားလိတ်ဟိုတယ်ဝင်းအတွင်းရှိ Yangon Convention Center ၌ ကျင်းပလျက်ရှိသော မြန်မာ-ဗီယက်နမ် ကုန်စည်ပြပွဲ ၂၀၂၄ သို့ သွားရောက်ကာ မြန်မာနိုင်ငံက ခင်းကျင်းပြသထားသောပြခန်းများ၊ ဗီယက်နမ်နိုင်ငံမှ ခင်းကျင်းပြသထားသော ပြခန်းများ၊ MSME ပြခန်းများ၊ အဝတ်အထည်နှင့် အစားအစာပြခန်းများ၊ လျှပ်စစ်အိမ်သုံးပစ္စည်းပြခန်းများ၊ လေကြောင်းလိုင်းပြခန်းများ၊ ဟိုတယ်နှင့်ခရီးသွားအသင်းအဖွဲ့များက ခင်းကျင်းပြသထားသောပြခန်းများကိုလှည့်လည်ကြည့်ရှုသည်။

ညနေပိုင်းတွင် ပြည်ထောင်စုဝန်ကြီးသည် (၇)ကြိမ်မြောက် စီအယ်လ်အမ်ဗွီ ခရီးသွားလုပ်ငန်းဝန်ကြီးများ အစည်းအဝေးနှင့် အဆင့်မြင့်အရာရှိကြီးများ အစည်းအဝေး၊ (၆)ကြိမ်မြောက် အက်မက်စ် ခရီးသွားလုပ်ငန်း ဝန်ကြီးများ အစည်းအဝေးနှင့် အဆင့်မြင့်အရာရှိကြီးများ အစည်းအဝေးများသို့ တက်ရောက်လာသည့် အဖွဲ့ဝင်နိုင်ငံများမှ ကိုယ်စားလှယ်များကို မြန်မာနိုင်ငံမှ ကြိုဆိုညစ်ခဲ့သည့် ညစာစားပွဲအခမ်းအနားသို့ တက်ရောက်၍ အဖွင့်အမှာစကားပြောကြားခဲ့ကြောင်း သိရသည်။

သတင်းစဉ်

မိမိပိုင် နိုင်ငံသားစိစစ်ရေးကတ်၊ Mobile SIM Card၊ Mobile Payment Account၊ Bank Account များအား မသက်ဆိုင်သူထံသို့ အခကြေးငွေဖြင့် ရောင်းချခြင်း၊ ငှားရမ်းအသုံးပြုစေခြင်းများဆောင်ရွက်ပါက တည်ဆဲဥပဒေများနှင့်အညီ အရေးယူခံရနိုင်ပါသည်။

SolarWinds Network Monitoring System နှင့်စပ်လျဉ်းသည့် အသိပညာများမျှဝေပေးခြင်း ဖွင့်ပွဲအခမ်းအနားကျင်းပ

နေပြည်တော် နိုဝင်ဘာ ၂၇

တိုင်းရင်းသားလူမျိုးများရေးရာဝန်ကြီးဌာန နှင့် GNE Co.,Ltd တို့ ပူးပေါင်းပြုလုပ်သည့် SolarWinds Network Monitoring System နှင့်စပ်လျဉ်းသည့် အသိပညာများ မျှဝေပေးခြင်းဖွင့်ပွဲအခမ်းအနားကို ယနေ့မွန်းလွဲပိုင်းတွင် တိုင်းရင်းသားလူမျိုးများရေးရာဝန်ကြီးဌာန အစည်းအဝေးခန်းမ၌ ကျင်းပရာ ပြည်ထောင်စုဝန်ကြီး Jeng Phang နော်တောင်၊ ဒုတိယဝန်ကြီး ဦးဇော်အေးမောင်၊ အမြဲတမ်းအတွင်းဝန်နှင့် တာဝန်ရှိသူများ ၊ GNE Co.,Ltd မှ တာဝန်ရှိသူများ၊ ဆက်စပ်ဝန်ကြီးဌာနရှစ်ခုမှ တာဝန်ရှိသူများ တက်ရောက်ကြသည်။

ဦးစွာ ပြည်ထောင်စုဝန်ကြီးက SolarWinds Network Monitoring System သည် ကွန်ရက်စောင့်ကြည့်ရေး Software တစ်ခုဖြစ်ပြီး မိမိတို့၏ IT Environment တွင် ပါဝင်သော Hardware and Software များ၊ Website များ၊ Database များ၏ လုံခြုံရေးနှင့် လုပ်ဆောင်ပေးနိုင်စွမ်းတို့ကို အချိန်နှင့် တစ်ပြေးညီ စောင့်ကြည့်လေ့လာခြင်း၊ ဝန်ဆောင်မှုပေးခြင်းနှင့် စီမံခန့်ခွဲခြင်းတို့ကို ပြုလုပ်နိုင်မည်ဟု သိရှိရပါကြောင်း၊ မိမိတို့ဝန်ကြီးဌာနနှင့် ဆက်စပ်ဝန်ကြီးဌာနများမှ သင်တန်းသားများအနေဖြင့် နှစ်ရက်တာ နည်းပညာမျှဝေပွဲပြီးဆုံးပါက SolarWinds Network Monitoring System နှင့် စပ်လျဉ်းသော အသုံးဝင်ပုံနှင့် အသုံးပြုပုံတို့ကို လက်တွေ့လေ့လာသိရှိနိုင်မည်ဖြစ်ပြီး အခြားသော Monitoring System Software များနှင့် အားသာချက်၊ အားနည်းချက်များကို ချိန်ဆ၍ ရွေးချယ်အသုံးပြုနိုင်မည် ဖြစ်ပါကြောင်း၊ နိုင်ငံတော်၏ e-Government လုပ်ငန်းစဉ်စနစ်ကို ထိရောက်စွာ အထောက်အကူပြု အကျိုးပြုနိုင်ရန် အားလုံးဝိုင်းဝန်းကြိုးပမ်းအကောင်အထည်ဖော်ဆောင်ရွက်သွားကြရန် တိုက်တွန်းပြောကြားသည်။

ဆက်လက်၍ ဒုတိယဝန်ကြီးက ICT ပညာရပ်ဆိုင်ရာ ကျွမ်းကျင်သည့် ဝန်ထမ်းများဖြင့် ဝန်ကြီးဌာန၏ ရည်မှန်းချက်၊ မျှော်မှန်းချက်များကို အကောင်အထည်ဖော်ရာတွင် အထောက်အကူပြုနိုင်မည်ဖြစ်သဖြင့် အထူးကြိုးစားသင်ယူသွားကြရန် အလေးအနက်ထား မှာကြားလိုကြောင်း ပြောကြားပြီး GNE Co., Ltd မှ Branch Office Manager က ကျေးဇူးတင်စကားပြောကြားသည်။

အဆိုပါ သင်တန်းကာလမှာ နှစ်ရက်ခန့်ကြာမြင့်မည်ဖြစ်ပြီး သင်တန်းသား သင်တန်းသူ ၃၃ ဦး တက်ရောက်ကြကြောင်း သိရသည်။ **သတင်းစဉ်**

အဂတိလိုက်စားမှုကျူးလွန်ရာမှ ရရှိလာသည့် ပိုင်ဆိုင်မှုပစ္စည်းများ ပြန်လည်ရယူရေးဆိုင်ရာ စကားဝိုင်းဆွေးနွေးပွဲနှင့် အဂတိလိုက်စားမှုတိုက်ဖျက်ရေးဆိုင်ရာ အလုပ်ရုံဆွေးနွေးပွဲ ကျင်းပ

နေပြည်တော် နိုဝင်ဘာ ၂၇

မြန်မာနိုင်ငံအဂတိလိုက်စားမှုတိုက်ဖျက်ရေးကော်မရှင်နှင့် ရုရှားဖက်ဒရေးရှင်းနိုင်ငံ ရှေ့နေချုပ်ရုံးတို့အကြား အဂတိလိုက်စားမှုတိုက်ဖျက်ရေးဆိုင်ရာ ပူးပေါင်းဆောင်ရွက်မှု (၂၀၂၄-၂၀၂၆) ကို ရုရှားနိုင်ငံ ဗလာဒီဗော့စတော့မြို့၌ ၂၀၂၄ ခုနှစ် စက်တင်ဘာ ၄ ရက်တွင် လက်မှတ်ရေးထိုးခဲ့ပြီး ယင်းအစီအစဉ်အရ "အဂတိလိုက်စားမှုကျူးလွန်ရာမှ ရရှိလာသည့် ပိုင်ဆိုင်မှုပစ္စည်းများ ပြန်လည်ရယူရေးဆိုင်ရာ စကားဝိုင်းဆွေးနွေးပွဲ" နှင့် "အဂတိလိုက်စားမှုတိုက်ဖျက်ရေးဆိုင်ရာ အလုပ်ရုံဆွေးနွေးပွဲ" ကို ယနေ့တွင် ရွှေနန်းတော်ဟိုတယ်၌ ကျင်းပသည်။

ဦးစွာ အဂတိလိုက်စားမှုတိုက်ဖျက်ရေးကော်မရှင်ဥက္ကဋ္ဌ ဦးစစ်အေးက Mr.BAZHUTOV Sergey - Head of the General Department of Criminal Court Proceedings ဦးဆောင်သည့် ကိုယ်စားလှယ်အဖွဲ့ကို ရွှေနန်းတော်ဟိုတယ် Lake View ခန်းမ၌ လက်ခံတွေ့ဆုံပြီး ရှေ့ဆက်ဆောင်ရွက်မည့် အဂတိလိုက်စားမှုတိုက်ဖျက်ရေးဆိုင်ရာ ပူးပေါင်းဆောင်ရွက်မှုများနှင့် စပ်လျဉ်း၍ ဆွေးနွေးကြသည်။

ယင်းနောက် စကားဝိုင်းဆွေးနွေးပွဲအခမ်းအနားကို နံနက် ၉ နာရီတွင် ကျင်းပရာ အဂတိလိုက်စားမှုတိုက်ဖျက်ရေးကော်မရှင်ဥက္ကဋ္ဌ ဦးစစ်အေးက ယခုကဲ့သို့ ရုရှားဖက်ဒရေးရှင်း နိုင်ငံနှင့် ကော်မရှင်တို့ အဂတိလိုက်စားမှုတိုက်ဖျက်ရေးဆိုင်ရာ ပူးပေါင်းဆောင်ရွက်မှုအစီအစဉ် လက်မှတ်ရေးထိုးခဲ့ခြင်းဖြင့် နိုင်ငံတကာ အတွေ့အကြုံ ကောင်းများနှင့် သတင်း အချက်အလက်များ ဖလှယ်နိုင်ခြင်း၊ နိုင်ငံတကာအဆင့်မီ နှီးနှောဖလှယ်ပွဲများ၊ အလုပ်ရုံဆွေးနွေးပွဲနှင့် စကားဝိုင်းဆွေးနွေးပွဲများ ပူးပေါင်းကျင်းပနိုင်ခြင်း၊ အဂတိလိုက်စားမှုနှင့် စပ်လျဉ်းသည့် နိုင်ငံဖြတ်ကျော်မှုခင်းဆိုင်ရာ ကိစ္စရပ်များတွင် ပူးပေါင်း ဆောင်ရွက်နိုင်ခြင်း စသည့် အကျိုးကျေးဇူးများစွာရရှိပါကြောင်း၊ ကော်မရှင်အနေဖြင့် သန့်ရှင်းသောအစိုးရ၊ ကောင်းမွန်သော အုပ်ချုပ်ရေးစနစ် ဖော်ဆောင်ရန်အတွက် အဂတိလိုက်စားမှုတိုက်ဖျက်ရေး လုပ်ငန်းစဉ်များတွင် ပြည်သူအားလုံး ပူးပေါင်းပါဝင်နိုင်စေရန်နှင့် အဂတိလိုက်စားမှုကို လုံးဝလက်သင့်မခံသည့် လူမှုအသိုက်အဝန်း ဖန်တီးဖော်ဆောင်နိုင်ရန် ရည်ရွယ်၍ အကောင်အထည်ဖော်ဆောင်ရွက်လျက်ရှိရာ နှစ်နိုင်ငံ ချစ်ကြည်ရင်းနှီးမှု အစွန့်ရှည် တည်တံ့ခိုင်မြဲစွာဖြင့် ပူးပေါင်းဆောင်ရွက်သွားရန် မျှော်လင့်မိပါကြောင်း ပြောကြားသည်။

ထို့နောက် ရုရှားဖက်ဒရေးရှင်းနိုင်ငံ ရှေ့နေချုပ်ရုံးမှ Mr.BAZHUTOV Sergey က အမှာစကားပြောကြားသည်။

ဆက်လက်၍ ကော်မရှင်ရုံးမှ ဒုတိယညွှန်ကြားရေးမှူးချုပ်က အဂတိလိုက်စားမှု တိုက်ဖျက်ရေးနှင့် ပြည်ပတွင်ရောက်ရှိနေသည့် အဂတိလိုက်စားမှုကျူးလွန်ရာမှ ရရှိလာသည့် ပိုင်ဆိုင်မှုပစ္စည်းများ ပြန်လည်ရယူရေးတို့တွင် အပြည်ပြည်ဆိုင်ရာ ပူးပေါင်းဆောင်ရွက်မှု အတွေ့အကြုံများနှင့် စပ်လျဉ်း၍လည်းကောင်း၊ ညွှန်ကြားရေးမှူးက အမျိုးသားအဆင့် အဂတိလိုက်စားမှုတိုက်ဖျက်ရေးဆိုင်ရာ Focal Point များဖွဲ့စည်းခြင်းနှင့် အဖွဲ့ပေါင်းစုံပါဝင်သော အပြည်ပြည်ဆိုင်ရာ အဂတိလိုက်စားမှုတိုက်ဖျက်ရေး စကြံ်များတွင် နိုင်ငံများအကြား ညှိနှိုင်းဆွေးနွေးခြင်းနှင့်စပ်လျဉ်း၍လည်းကောင်း ဆွေးနွေးခဲ့ကြသည်။

မွန်းလွဲပိုင်းတွင် အလုပ်ရုံဆွေးနွေးပွဲကို ဆက်လက်ကျင်းပရာ ရုရှားဖက်ဒရေးရှင်းနိုင်ငံ ရှေ့နေချုပ်ရုံးမှ Ms. SHIKHANOVA Anna - Senior Prosecutor က "International cooperation on detection of corruption crimes" နှင့်စပ်လျဉ်း၍လည်းကောင်း၊ Mr.GUDKOV Nikolay- Senior Prosecutor က "Improvement of methods of countering crimes committed with the use of information and communication technologies and in the sphere of computer information, using digital traces to detect persons who commit such deeds" နှင့် စပ်လျဉ်း၍လည်းကောင်း ဆွေးနွေးခဲ့ရာ တက်ရောက်လာသည့် ဧည့်သည်တော်များက သိရှိလိုသည်များကို မေးမြန်းဆွေးနွေးကြပြီး စကားဝိုင်းဆွေးနွေးပွဲနှင့် အလုပ်ရုံဆွေးနွေးပွဲတို့မှ ရရှိလာသည့် ရလဒ်များနှင့်စပ်လျဉ်း၍ ဖတ်ကြားတင်ပြသည်။

ညပိုင်းတွင် ရွှေနန်းတော်ဟိုတယ် Pool Side ခန်းမ၌ ကော်မရှင်ဥက္ကဋ္ဌ ဦးစစ်အေးက ရုရှားဖက်ဒရေးရှင်းနိုင်ငံ ရှေ့နေချုပ်ရုံးမှ Mr.BAZHUTOV Sergey ဦးဆောင်သည့် ကိုယ်စားလှယ်အဖွဲ့အား ညစာဖြင့်တည်ခင်းဧည့်ခံခဲ့ကြောင်း သိရသည်။ **သတင်းစဉ်**

ကန့်ကွက်နိုင်ကြောင်း အများသိစေရန် ကြေညာခြင်း

၁။ နိုင်ငံရေးပါတီများမှတ်ပုံတင်ခြင်းဥပဒေ ပုဒ်မ ၉ အရ နိုင်ငံရေးပါတီအဖြစ် မှတ်ပုံတင်ခွင့်ပြုထားပြီးဖြစ်သည့် ကရင်ပြည်နယ်၊ ဘားအံမြို့၊ အမှတ်(၄)ရပ်ကွက်၊ သုခနေလမ်း၊ ခြံအမှတ် (၄/၄၁၃) တွင် ပါတီရုံးချုပ်တည်ရှိသော **ကရင်အမျိုးသားဒီမိုကရက်တစ်ပါတီ (Karen National Democratic Party)**သည် ယင်းပါတီ၏အလံနှင့် တံဆိပ်တို့ကို ဖော်ပြပါအတိုင်း ပြောင်းလဲအသုံးပြုမည်ဖြစ်ကြောင်း ပြည်ထောင်စုရွေးကောက်ပွဲကော်မရှင်သို့ တင်ပြလာပါသည်။

၂။ သို့ဖြစ်ပါ၍ **ကရင်အမျိုးသားဒီမိုကရက်တစ်ပါတီ (Karen National Democratic Party)**က ပြောင်းလဲအသုံးပြုမည့် ဖော်ပြပါ ပါတီအလံနှင့် တံဆိပ်တို့ကို ကန့်ကွက်လိုက ယခု ကြေညာသည့်နေ့မှ စ၍ (၇)ရက်အတွင်း ခိုင်လုံသောအထောက်အထားများဖြင့် ပြည်ထောင်စု ရွေးကောက်ပွဲကော်မရှင်သို့ ကန့်ကွက်နိုင်ပါကြောင်း နိုင်ငံရေးပါတီများ မှတ်ပုံတင်ခြင်းနည်းဥပဒေ ၁၄ (ဃ) အရ အများသိစေရန် ကြေညာအပ်ပါသည်။

ကရင်အမျိုးသားဒီမိုကရက်တစ်ပါတီ (Karen National Democratic Party)၏ အလံပုံစံ

ကရင်အမျိုးသားဒီမိုကရက်တစ်ပါတီ (Karen National Democratic Party) ၏ တံဆိပ်ပုံစံ

ပြည်ထောင်စုရွေးကောက်ပွဲကော်မရှင်

ပြင်ပအလင်းရောင်ကို
အသုံးချပါ၊ မလိုအပ်သော
အိမ်တွင်းလျှပ်စစ်မီးများကို လျှော့သုံးပါ

ရေချင်းဆက် မြေချင်းဆက် ဆက်နေသော ဥယျာဉ်နှစ်ခု

တက္ကသိုလ်မြတ်သူ

နိုင်ငံတော်စီမံအုပ်ချုပ်ရေးကောင်စီဥက္ကဋ္ဌ နိုင်ငံတော်ဝန်ကြီးချုပ် ဗိုလ်ချုပ်မှူးကြီးမင်းအောင်လှိုင်သည် တရုတ်ပြည်သူ့သမ္မတနိုင်ငံ၌ ကျင်းပပြုလုပ်သည့် (၈)ကြိမ်မြောက် မဟာမဲခေါင်ဒေသခွဲ ထိပ်သီးအစည်းအဝေး၊ (၁၀)ကြိမ်မြောက် ဧရာဝတီ–ချောက်ဖရား – မဲခေါင် စီးပွားရေးပူးပေါင်းဆောင်ရွက်မှု မဟာဗျူဟာထိပ်သီးအစည်းအဝေးနှင့် (၁၁)ကြိမ်မြောက် ကမ္ဘောဒီးယား – လာအို – မြန်မာ – ဗီယက်နမ် ပူးပေါင်းဆောင်ရွက်မှု ထိပ်သီးအစည်းအဝေးများသို့ တက်ရောက်ခဲ့ပါသည်။ ထို့ပြင် နောက်နှစ်တွင် ကျင်းပမည့် ဧရာဝတီ–ချောက်ဖရား–မဲခေါင်စီးပွားရေးပူးပေါင်းဆောင်ရွက်မှု မဟာဗျူဟာထိပ်သီးအစည်းအဝေး၏ အလှည့်ကျဥက္ကဋ္ဌအဖြစ် တာဝန်လွှဲပြောင်းလက်ခံခဲ့ပါသည်။

ဗိုလ်ချုပ်မှူးကြီးမင်းအောင်လှိုင်၏ ၂၀၂၄ ခုနှစ် နိုဝင်ဘာလ ၅ ရက်နေ့မှ ၁၀ ရက်နေ့အထိ တရုတ်နိုင်ငံခရီးစဉ်သည် (၁) နှစ်နိုင်ငံချစ်ကြည်ရေးပိုမိုတိုးတက်လာခဲ့ခြင်း၊ (၂) နှစ်နိုင်ငံအကြား အပြန်အလှန်တိုးတက်မှု ပိုမိုကြီးထွားလာစေခဲ့ခြင်း၊ (၃) နှစ်နိုင်ငံနယ်စပ်ဒေသ ငြိမ်းချမ်းတည်ငြိမ်ရေး၊ အချုပ်အခြာအာဏာ တည်တံ့ခိုင်မြဲရေးတို့အတွက် အလားအလာကောင်းများရရှိခဲ့ခြင်း၊ (၄) နှစ်နိုင်ငံစီးပွားရေးပူးပေါင်းဆောင်ရွက်ရေး၊ မြန်မာ့စီးပွားရေးတိုးတက်ဖွံ့ဖြိုးရေးတို့အတွက် အထောက်အကူများစွာရရှိခြင်း စသည့် ရလဒ်ကောင်းများ ပြန်လည်သယ်ဆောင်လာနိုင်ခဲ့သည်ကို တွေ့ရပါသည်။ ထို့ကြောင့် အပြန်ခရီးတွင် တိုင်းရင်းသားပြည်သူများ ဝမ်းပန်းတသာ ကြိုဆိုကြသည်ကို တွေ့မြင်ရပြီး အဖွဲ့အစည်းများ အထူးသဖြင့် ဘာသာရေးအဖွဲ့အစည်းများက ဝမ်းပန်းတသာ ဂုဏ်ယူချီးကျူးသော ကြေညာချက်များ ထုတ်ပြန်ကြသည်ကိုလည်း တွေ့ရပါသည်။

ရှေးပျူခေတ်ကတည်းက မြန်မာ–တရုတ် ကောင်းမွန်သောဆက်ဆံရေးရှိခဲ့

မြန်မာ–တရုတ် ခင်မင်ရင်းနှီးသော ဆက်ဆံရေး(ပေါက်ဖော်) နှစ်နိုင်ငံချစ်ကြည်ရေးသက်တမ်းသည် အလွန်တရာရှည်ကြာခဲ့ပါပြီ။ မြန်မာနိုင်ငံတွင် ပျူမြို့ပြနိုင်ငံများ အပြိုင်အဆိုင်ထွန်းကားခဲ့စဉ်က ပျူတို့တွင် စာပေ၊ တေးဂီတ အဆိုအက ယဉ်ကျေးမှုထွန်းကားခဲ့သည်။ ပျူတို့သည် သတ္တု၊ ပေ၊ သစ်၊ ကြေး၊ ကနုကမာ၊ ဘူးသီး(ခြောက်)၊ တိရစ္ဆာန်ဦးချိုတို့ကို အသုံးပြုပြီး ကြေး၊ ကြိုး၊ သရေ၊ လေ၊ လက်ခုပ်တူရိယာပစ္စည်းအခြေခံများဖြင့် ကြိုးတပ်တူရိယာ၊ လေမှုတ်တူရိယာ၊ စည်းဝါးတူရိယာ ၂၂ မျိုး တီထွင်ထုတ်လုပ် အသုံးပြုတီးမှုတ်နေခဲ့ပါပြီ။ တရုတ်ဧကရာဇ်က သတင်းကြားသဖြင့် တေးဂီတ အဆို၊ အကတွင် ထူးချွန်လှသော ပျူယဉ်ကျေးမှုအဖွဲ့ကို ဖိတ်ခေါ်ရန် အိမ်ရှေ့မင်းသားအား စေလွှတ်ခဲ့သည်။ အဆို၊ အတီး၊ အကပညာရှင် ၃၅ ဦးလိုက်ပါခဲ့သည်။ တေးသံများ၏ ငြိမ့်ညောင်းမှု၊ အကပညာရှင်များ၏ နွဲ့နှောင်းသွဲ့ပျောင်းသော သာယာညင်းပျောင်းသော တူရိယာသံများ၌ တရုတ်ဧကရာဇ်နစ်မျောနေခဲ့ဖူးကြောင်း တရုတ်သမိုင်းမှတ်တမ်းများ၌ ဖော်ပြထားသည်။ ရှေးပျူခေတ်ကတည်းက မြန်မာ–တရုတ် ကောင်းမွန်သောဆက်ဆံရေး ရှိခဲ့ပြီးဖြစ်ပါသည်။

အင်းဝခေတ်တွင် မြန်မာသံတမန်တစ်ဖွဲ့ တရုတ်ပြည်သို့ သွားရောက်ခဲ့ကြောင်း ကျောင်းတွင်သင်ခဲ့ရပြီး တရုတ်သံရောက် မော်ကွန်းစာအုပ်၌ အခိုင်အမာတွေ့ရပါသည်။ မြန်မာနိုင်ငံသည် အရှေ့တောင်အာရှဒေသနိုင်ငံတစ်ခုဖြစ်ပြီး အကျယ်အဝန်း ၂၆၁၂၂၈ စတုရန်းမိုင်ရှိသည်။ မြန်မာနိုင်ငံ၏ နယ်နိမိတ်တွင် အိမ်နီးချင်းနိုင်ငံများနှင့် ထိစပ်နေသော နယ်နိမိတ်မှာ မိုင်ပေါင်း ၃၈၀၃ မိုင်ရှိသည်။ မြန်မာ–တရုတ် နယ်နိမိတ်ထိစပ်မှုက ၁၃၅၇ မိုင်ရှိသည်။ ဘင်္ဂလားဒေ့ရှ်နိုင်ငံနှင့် ၁၅၂ မိုင်၊ အိန္ဒိယနှင့် ၈၅၇ မိုင်၊ ထိုင်းနိုင်ငံနှင့် ၁၃၁၄ မိုင်၊ လာအိုနိုင်ငံနှင့် ၁၂၈ မိုင် ထိစပ်လျက်ရှိသည်။

အိမ်နီးချင်းတရုတ်ပြည်သူ့သမ္မတနိုင်ငံသည် ဧရိယာစတုရန်းကီလိုမီတာပေါင်း ၉၆၀၀၀၀၀ ကျယ်ဝန်းသည်။ နိုင်ငံအရှေ့ဖျားမှ အနောက်ဖျားအထိ ကီလိုမီတာ ၅၀၀၀ ရှည်လျားသည်။ နာရီဇုန်လေးဇုန်ရှိသည်။ တောင်နှင့်မြောက်အရှည်မှာ ကီလိုမီတာ ၅၅၀၀ ရှိသည်။ ပြည်နယ် ၂၂ ခု၊ ကိုယ်ပိုင်အုပ်ချုပ်ခွင့်ရဒေသ ငါးခု၊ ဗဟိုက တိုက်ရိုက်အုပ်ချုပ်ကာ မြူနီစီပယ်အုပ်ချုပ်ရေးဒေသ သုံးခုရှိသည်။ မြို့တော်မှာ ပေကျင်းဖြစ်သည်။ ယနေ့ လူဦးရေသန်းပေါင်း ၁၃၆၀ ကျော်ရှိသည်။

၁၉၂၁ ခုနှစ် ဇူလိုင်လ ၁ ရက်နေ့တွင် စတင်တည်ထောင်သော တရုတ်ကွန်မြူနစ်ပါတီ၏ တပ်နီတော်က မော်စီတုန်း ဥက္ကဋ္ဌအဖြစ် ဦးဆောင်ကာ မြေရှင်ပဒေသရာဇ်များ၊ အရင်းရှင်ခေါင်းပုံဖြတ်များ၊ အနောက်နိုင်ငံများကို ကျောထောက်နောက်ခံပြုထားနေသော ချန်ကေရှိတ်၏ KMT တရုတ်(ဖြူ)များ၊ ကျူးကျော်လာသော ဖက်ဆစ်ဂျပန်များကို တော်လှန်တိုက်ခိုက်ခဲ့ကာ ၁၉၄၉ ခုနှစ် အောက်တိုဘာလ ၁ ရက်နေ့တွင် တရုတ်ပြည်သူ့သမ္မတနိုင်ငံခေါ် တရုတ်ပြည်သစ်ကို တည်ထောင်နိုင်ခဲ့သည်။ (ထိုတရုတ်ကွန်မြူနစ်ပါတီဥက္ကဋ္ဌ မော်စီတုန်းဦးဆောင်သော တရုတ်ပြည်သစ်အစိုးရကို ဦးစွာအသိအမှတ်ပြုခဲ့သော နိုင်ငံမှာ မြန်မာနိုင်ငံဖြစ်ပါသည်။)

၂–၁၁–၁၉၅၈ ရက်နေ့က တရုတ်နိုင်ငံ ပေကျင်းမြို့၌ တရုတ်ဝန်ကြီးချုပ် ချူအင်လိုင်းနှင့် အာရှ–အာဖရိက စာရေးဆရာများ မှတ်တမ်းတင်ဓာတ်ပုံရိုက်စဉ်။

တရုတ်တော်လှန်ရေးစစ်ပွဲတွင် ရှုံးနိမ့်ပြီး အမေရိကန်စစ်သင်္ဘောများဖြင့် ထွက်ပြေးရသော ချန်ကေရှိတ်နှင့် နောက်လိုက်တစ်သန်းကျော်အား အမေရိကန်စစ်သင်္ဘောများက ယနေ့ ထိုင်ဝမ်ကျွန်းသို့ သယ်ဆောင်ပို့ပေးခဲ့သည့်အပြင် အဘက်ဘက်မှ ကူညီပံ့ပိုးကာ (ဒုတိယ) တရုတ်နိုင်ငံအဖြစ် တည်ထောင်ခြားနားစေခဲ့သည်။ ကုလသမဂ္ဂလုံခြုံရေးကောင်စီ အမြဲတမ်းအဖွဲ့ဝင်နေရာတွင် တရုတ်တစ်နိုင်ငံလုံးကို အုပ်ချုပ်နေသော မော်စီတုန်းဦးဆောင်သည့် တရုတ်ပြည်သူ့သမ္မတနိုင်ငံကို ဝင်ရောက်ခွင့်မပေးဘဲ ပြည်ပြေး စစ်ရှုံးချန်ကေရှိတ်၏ ထိုင်ဝမ် (တရုတ်ဖြူ) ကိုသာ ထိုနေရာ၌ ဆက်လက်ပါဝင်ခွင့်ပြုထားခဲ့သည်။ မြန်မာနိုင်ငံက တရုတ်ပြည်သစ်အစိုးရအား ကုလသမဂ္ဂဝင်ခွင့်ပြုရေးကို ဦးဆောင်ကြိုးပမ်းခဲ့သည်။ ၁၉၇၀ ပြည့်လွန်နှစ်များတွင်မှ (အမေရိကန်သမ္မတ နစ်ဆင် လက်ထက်) တရုတ်ပြည်သစ်အစိုးရကို ကုလသမဂ္ဂလုံခြုံရေးကောင်စီတွင် ပါဝင်ခွင့်ရရှိစေခဲ့သည်။

နှစ်နိုင်ငံချစ်ကြည်ရေးစာချုပ်များ အောင်မြင်စွာချုပ်ဆိုနိုင်ခဲ့

ချန်ကေရှိတ်၏ တရုတ်စစ်ရှုံးပြည်ပြေး KMT (တရုတ်ဖြူ) တပ်များကို အမေရိကန် စီအိုင်အေက ရှမ်းပြည်နယ်(အရှေ့ပိုင်း)တွင် ကျူးဝင်နေရာချထားပေးမှုကို မြန်မာအစိုးရက ကုလသမဂ္ဂသို့တိုင်တန်းပြီး ဖယ်ထုတ်ခဲ့ရသည်။ ထိုတရုတ်ဖြူလက်ကျန် ဘိန်းလုပ်ငန်း၊ ဘိန်းဖြူလုပ်ငန်းများဖြင့် စီးပွားရှာလာသော တရုတ်ဖြူများကို မြန်မာ့တပ်မတော်က တိုက်ထုတ်ခဲ့ရသည်။ ယနေ့ထိုင်ဝမ်မှ တရုတ်ဖြူအစိုးရဆိုသည်ကို မြန်မာက အသိအမှတ်မပြု (သံတမန်မဆက်သွယ်ပါ။)

မြန်မာနိုင်ငံသည် လွတ်လပ်ရေးရပြီးနောက် ဘင်္ဂလားဒေ့ရှ်၊ အိန္ဒိယ၊ လာအို၊ ထိုင်းနိုင်ငံများနှင့် နယ်နိမိတ်တိုင်းတာ စာချုပ်ခြင်းကို လုပ်ဆောင်ခဲ့ရာ ပြည်တွင်းဝင်နှောင့်နေသည့် အမေရိကန် CIA ထောက်လှမ်းရေးအေးဂျင့်များက မြန်မာ–တရုတ် နယ်နိမိတ်စာချုပ် မချုပ်ဖြစ်အောင် နည်းမျိုးစုံဖြင့် နှောင့်ယှက်နေခဲ့သည်။ ၁၉၆၀ ပြည့်နှစ်တွင် မြန်မာ–တရုတ်နယ်နိမိတ်စာချုပ် နှစ်နိုင်ငံချစ်ကြည်ရေးစာချုပ်များ အောင်မြင်စွာ ချုပ်ဆိုနိုင်ခဲ့ပါသည်။

ကျွန်တော်သည် စာရေးဆရာကိုယ်စားလှယ်နှင့် သတင်းစာဆရာကိုယ်စားလှယ်အဖြစ် တရုတ်နိုင်ငံသို့ ငါးခေါက်ရောက်ခဲ့ဖူးသည်။ ၁၉၅၈ ခုနှစ် နိုဝင်ဘာလက ဆိုဗီယက်ပြည်ထောင်စုအဖွဲ့ဝင်–ဥဇဘက်ကစ္စတန်နိုင်ငံ မြို့တော် တာရှကင်း၌ ကျင်းပသည့် အာရှ–အာဖရိကစာရေးဆရာများ (ပထမအကြိမ်) ညီလာခံသို့ ဆရာဇေယျ ခေါင်းဆောင်သော မြန်မာစာရေးဆရာ ကိုယ်စားလှယ်အဖွဲ့တွင် ကျွန်တော်ပါဝင်ခဲ့သည်။

ညီလာခံအပြီး မော်စကို လီနင်ဂရက်(စိန့်ပီတာစဘတ်)မြို့တော်သို့ ၁၀ ရက်ခန့် လေ့လာပြီး ၂၄–၁၀–၁၉၅၈ ရက် ညက မော်စကို ကရင်မလင်နန်းတော် ဆိုဗီယက် ဆူပရင်းခန်းမ၌ ဆိုဗီယက်ဝန်ကြီးချုပ် ကရူးရှက်က ညစာတည်ခင်းသည့်ပွဲ တက်ခဲ့သည်။ တရုတ်ယဉ်ကျေးမှုဝန်ကြီး ချင်ယန်ပင်း (စာရေးဆရာကလောင်အမည် မော်ကွန်း) က အာရှ–အာဖရိက စာရေးဆရာများကို တရုတ်ပြည်သို့ လိုက်ပါလည်ပတ်လေ့လာပါရန် ဖိတ်ကြားသည်။ စာရေးဆရာသမဂ္ဂဥက္ကဋ္ဌလည်းဖြစ်သော စာရေးဆရာကြီး မော်ကွန်း၏ ဖိတ်ကြားချက်ဖြင့် အာရှ–အာဖရိက စာရေးဆရာ ၃၀ ခန့်နှင့်အတူ မြန်မာစာရေးဆရာ ဦးကြည်မြ၊ ဦးသာညွန့်နှင့် ကျွန်တော်တို့ လိုက်ပါခဲ့သည်။ ပေကျင်း၊ ရှန်ဟိုင်း၊ ဝူဟန်၊ ဟန်ကျိုး၊ ချုံချင့်၊ ကူမင်းမြို့များသို့ ရက်သတ္တနှစ်ပတ်ကြာ လည်ပတ်လေ့လာခဲ့သည်။ ရောက်လေရာမြို့များမှ တရုတ်စာရေးဆရာများက ဧည့်ခံကြသည်။ ဧည့်ခံပွဲများတွင် **“တရုတ်–မြန်မာချစ်ကြည်ရေး အစွန့်ရှည်ပါစေ”** ဟူသော ဆုတောင်းသံများ မပြတ်ကြားခဲ့ရသည်။

၁၉၆၂ ခုနှစ် ဖင်လန်နိုင်ငံ ဟယ်လ်ဆင်ကီမြို့တော်၌ ကျင်းပသည့် (၅၆) ကြိမ်မြောက် ကမ္ဘာ့လူငယ်ပွဲတော်တက်ရန် မြန်မာလူငယ် ၃၀ ဦးစွာ ပေကျင်းသို့သွားရောက်ကာ တရုတ်–ရုရှားနယ်စပ်မှ ထွက်ခွာခဲ့ရာ ပွဲတော်အထူးရထားကို စောင့်ရင်း ၁၂ ရက်ကြာ ပေကျင်းတွင် လေ့လာခဲ့သည်။ မြန်မာ–တရုတ် ချစ်ကြည်ရေး အစွန့်ရှည်ပါစေဟူသောဆုတောင်းသံများ ဆက်တိုက်ကြားခဲ့ရသည်။

၁၉၉၃ ခုနှစ်တွင် အမျိုးသားညီလာခံတက်နေသည့် အသိပညာရှင်၊ အတတ်ပညာရှင် ကိုယ်စားလှယ်ကျွန်တော်နှင့် ဟင်္သာတမြင့်ငွေ၊ ရုပ်ရှင်မှ ဒါရိုက်တာမောင်ဝဏ္ဏ၊ ပညာရေးတက္ကသိုလ်မှ ဒေါက်တာမတင်ဝင်း၊ မြဝတီမဂ္ဂဇင်း အယ်ဒီတာချုပ် ဦးမောင်လေး၊ စာပေဗိမာန်မှ စာရေးဆရာမ မနှင်းဖွေးတို့ ယူနန်စာရေးဆရာအဖွဲ့ ဖိတ်ကြားချက်အရ ရက်သတ္တနှစ်ပတ် သွားရောက်လေ့လာခဲ့သည်။ သူ့ဘက်ကိုယ့်ဘက် ချစ်ကြည်ရေးသံများ အဆက်မပြတ်ခဲ့ပေ။ ကျွန်တော်နှင့် ဟင်္သာတမြင့်ငွေတို့က ချစ်ကြည်ရေးကဗျာများ ရေးစပ်ရွတ်ဆိုခဲ့ကြသည်။

စာမျက်နှာ ၁၁ သို့ ❍

> **“တရုတ်ခေါင်းဆောင်များနှင့် တရုတ်ပြည်သူတို့သည် ကြားလေသွေးမခံ၊ ပြည်ပနယ်ချဲ့သတင်းရေဒီယို၊ ရုပ်မြင်သံကြားများ လုံးဝနားမထောင် နားမယောင်ကြဘဲ ဆင်းရဲကျပ်တည်းသော တရုတ်ပြည်သူများကို ယနေ့ ကမ္ဘာ့စီးပွားအဖြစ်ထွန်းဆုံးနိုင်ငံအဆင့်ရောက်အောင် ပြိုင်တူတွန်း၍ ရွေ့ခဲ့ကြသည်ကို တွေ့ရပါသည်။ “တကယ်လုပ် အဟုတ်ဖြစ်ရမည်”ဆိုသောစကားကို တိကျပြတ်သားသော ခေါင်းဆောင်မှု၊ ပြည်သူတို့၏ မတွေဝေမယိမ်းမယိုင် ကြားလေသွေးမခံ၊ သွေးခွဲမခံ ညီညွတ်စုပေါင်းပါဝင်”**

❍ စာမျက်နှာ ၁၀ မှ

၂၀၁၅ ခုနှစ်တွင် မြန်မာ-တရုတ် ချစ်ကြည်ရေးအသင်းမှ စေလွှတ်၍ မြန်မာမီဒီယာသမားငါးဦးအဖွဲ့ ရှန်ဟိုင်းသို့ သွားရောက်လေ့လာရပြန်သည်။ ထိုအဖွဲ့တွင် မြန်မာ-တရုတ် ချစ်ကြည်ရေးအသင်းမှ အမှုဆောင် ဦးထွန်း၊ ကျွန်တော်၊ ပြည်ထောင်စုသတင်းစာမှ ဦးဝင်းတင် (သီဟအောင်)၊ ရန်ကုန်မီဒီယာဂရု(ပ်)မှ ဦးဇော်ဝင်းနိုင်၊ မန္တလေးမှ သတင်းစာဆရာအသင်းဥက္ကဋ္ဌ ဦးဌေးအောင်၊ စာရေးဆရာ အောင်စွမ်းတို့ ပါဝင်ကြသည်။ ရှန်ဟိုင်းမြို့သစ်ကို နှံ့နှံ့စပ်စပ် လေ့လာကြရသည်။

၂၀၁၈ ခုနှစ် (ကျွန်တော်အသက် ၈၇ နှစ်)တွင် တရုတ်-မြန်မာ ချစ်ကြည်ရေးလိုလားသူအစုအဖွဲ့များကဖိတ်၍ ဦးထွန်း၊ ကျွန်တော်နှင့် ဆရာ အောင်သန့်ဇင်တို့ သွားရောက်လေ့လာရပြန်သည်။ တရုတ်နိုင်ငံသို့ ရောက်လာတိုင်း နှစ်နိုင်ငံချစ်ကြည်ရေး၊ ဆွေမျိုးပေါက်ဖော် ချစ်ကြည်ရေးစကားသံများ မပြတ်ကြားခဲ့ရပါသည်။

တရုတ်ခရီးစဉ် ငါးခေါက်တွင် သတိပြုမိသည်မှာ တရုတ်ခေါင်းဆောင်များနှင့် တရုတ်ပြည်သူတို့သည် ကြားလေသွေးမခံ၊ ပြည်ပနယ်ချဲ့သတင်းရေဒီယို၊ ရုပ်မြင်သံကြားများ လုံးဝနားမထောင်နားမယောင်ကြဘဲ ဆင်းရဲကျပ်တည်းသော တရုတ်ပြည်သူများကို ယနေ့ ကမ္ဘာ့စီးပွားအဖြစ်ထွန်းဆုံးနိုင်ငံအဆင့်ရောက်အောင် ပြိုင်တူတွန်း၍ ရွေ့ခဲ့ကြသည်ကို တွေ့ရပါသည်။ **“တကယ်လုပ် အဟုတ်ဖြစ်ရမည်”**ဆိုသော စကားကို တိကျပြတ်သားသော ခေါင်းဆောင်မှု၊ ပြည်သူတို့၏ မတွေဝေ မယိမ်းမယိုင် ကြားလေသွေးမခံ၊ သွေးခွဲမခံ ညီညွတ်စုပေါင်းပါဝင်ကြသဖြင့် တရုတ်ခေါင်းဆောင်ကြီး တိန့်ရှောင်ဖိန်၏ တရုတ်စီးပွားပြုပြင်ပြောင်းလဲရေး၊ တရုတ်ဆိုရှယ်လစ်ဈေးကွက်စီးပွားရေးစနစ် အောင်မြင်ပန်းဝင်ခဲ့သည်ကို နီးနီးကပ်ကပ် မြင်တွေ့ခဲ့ရသည်။

မြန်မာတို့အတွက်သာသုံးသော စကားလုံးတစ်လုံး သီးသန့်ရှိနေခဲ့

နိုင်ငံချင်းဆက်ဆံရေး၌ အပြန်အလှန်နားလည်မှုရှိရေး၊ အပြန်အလှန်ချစ်ကြည်ရေး၊ ပူးပေါင်းဆောင်ရွက်ရေးဟူသော စကားအသုံးအနှုန်းများကို သုံးလေ့ရှိကြပါသည်။ မြန်မာနှင့် တရုတ်တို့ ဆက်ဆံရေးတွင်မူ အခြားနိုင်ငံများအတွက်မသုံးဘဲ မြန်မာတို့အတွက်သာသုံးသော စကားလုံးတစ်လုံး သီးသန့်ရှိနေခဲ့သည်။ ယင်းစကားလုံးကား **“ဆွေမျိုးပေါက်ဖော်”**ဟူသော စကားလုံးဖြစ်ပေသည်။

တရုတ်တို့သည် အနုပညာဘက်တွင် ထူးချွန်ကြ၏။ တီထွင်ကြံဆမှု၌ အားသန်ကြသည်။ ဖွဲ့ဝီရိယကောင်းကြ၏။

ကမ္ဘာပေါ်တွင် စက္ကူကို ပထမဆုံးတီထွင်ထုတ်လုပ် အသုံးပြုသူမှာ တရုတ်နိုင်ငံဖြစ်သည်။ (ရှေးအကျဆုံး တီချောင်သတင်းစာ တရုတ်တို့ ထုတ်ဝေခဲ့သည်။) ပုံနှိပ်ခြင်းအတတ်ကိုလည်း တရုတ်တို့က စတင်ခဲ့သည်။ ခရီးသွားရာ၌ အရပ်မျက်နှာ မျက်စိမလည်စေရန် အသုံးပြုသည့် မြောက်အရပ်ကို အမြဲညွှန်ပြသော သံလိုက်အိမ်မြှောင် (Compass)၊ လက်နက်များပြုလုပ်ကာကွယ်ရာ၌ အဓိကကျသော ယမ်းကိုလည်း တရုတ်တို့ တီထွင်ခဲ့သည်။ သိုးမွေးမြူပြီး ပိုးထည်ထုတ်လုပ်ခြင်း အတတ်ကိုလည်း တရုတ်တို့ စတင်တီထွင်ခဲ့သည်။ ကြွေထည်၊ ကြွေပန်းကန် စသည်တို့ကိုလည်း တရုတ်တို့ တီထွင်သဖြင့် ကြွေထည်ပစ္စည်းကို အင်္ဂလိပ်ဘာသာစကား၌ China ware (တရုတ်လုပ်ကြွေထည်)ဟု သုံးနှုန်းကြသည်။

ကျွန်တော်၏ တရုတ်ပြည်ခရီးစဉ်များ၌ တွေ့ရသော အံ့သြလောက်ဖွယ် တရုတ်တို့၏ စွမ်းဆောင်မှုများကို တင်ပြပါရစေ။ ၁၉၅၈ ခုနှစ် ပထမဆုံးအခေါက်က ပေကျင်းမြို့တော်မှ ကားဖြင့်သွားရသောနေရာတွင် ဂရိတ်ဝေါ ခေါ် တရုတ်ပြည်တံတိုင်းကြီးကို တွေ့ရသည်။ တရုတ်ဧကရာဇ် ရှီဟောင်တီလက်ထက် ပင်ပန်းခံ၊ အကုန်ကျခံ၍ တည်ဆောက်ခဲ့သော မြို့ရိုးတံတိုင်းကို ကျော်လွန်သော တိုင်းပြည်စည်းရိုးတံတိုင်းကြီးဖြစ်သည်။ တံတိုင်းကြီးကား ကျောက်အုတ်တို့ဖြင့် တည်ဆောက်ထားကာ အမြင့်ပေ ၃၀ ခန့် တံတိုင်းပေါ်မှ စင်္ကြံလမ်းသည် ၁၀ ပေသာကျယ်၏။ ဘေးတစ်ဖက်တစ်ချက်၌ သူရဲခိုကဲ့သို့ ကာရံထားကာ မိုင်ပေါင်း ၂၅၀၀ ကျော်ရှည်ပြီး တောင်တန်းများပေါ်သို့ ဖြတ်ကျော်တည်ဆောက်သည့် ကမ္ဘာ့အံ့ဖွယ်စာရင်းဝင်၏။

ဟန်ချောင်(ဟန်ကျိုး)မြို့တွင်မူ ပိုးချည်ဖြင့် ရက်လုပ်သော ပန်းချီကားလုပ်ငန်းရှိသည်။ မြန်မာနိုင်ငံမှ ဗိုလ်ချုပ်အောင်ဆန်းပုံ၊ ဗိုလ်ချုပ်ကြီးနေဝင်းပုံ၊ သမ္မတကြီး မန်းဝင်းမောင်ပုံတို့ကို ၂ ပေ x ၃ ပေ အရွယ် ပိုးဖြင့် ရက်လုပ်ထားသည်။ တောတောင်မြို့ရွာ ရှုခင်းပန်းချီများကိုလည်း အမြင့် တစ်ပေခွဲ၊ အလျား ရှစ်ပေခန့်ရှိအောင် ရက်လုပ်ထားသည်။ လက်ဝါးအရွယ်ခန့်ရှိ ကားလ်မက်စ်၊ ဖရက်ဒရစ်အိန်ဂျယ်၊ စတာလင်၊ လီနင်၊ မော်စီတုန်းတို့၏ ပုံတူပိုးပန်းချီများကို တစ်ခုလျှင် ၁၀ ဆင့်၊ တစ်ယွမ် စသည်ဖြင့် ဝယ်ယူခဲ့ဖူးပါသည်။

ပေကျင်းမှ ကားဖြင့် မိုင် ၃၀ ခန့် သွားရသော တောတောင်အရပ်၌ ရှေးခေတ်မင် မင်းဆက် ဘုရင် ၁၃ ပါး၏ သင်္ချိုင်းဂူများရှိရာ ဒေသတွင် ကြီးမားသော ရေလှောင်ကန်ကြီးကို ၁၉၅၈ ခုနှစ်က တည်ဆောက်ခဲ့သည်။ အရှည်ပေ ၂၀၀၀၊ အကျယ်ပေ ၂၅၀ ကျော်၊ အမြင့်ပေ ၉၀ ရှိ ရေလှောင်ကန်ကို အင်္ဂလန်အင်ဂျင်နီယာများက ငါးနှစ်ကြာအောင် တည်ဆောက်ရမည့် စီမံချက်ရေးဆွဲထားမှုကို တရုတ်အင်ဂျင်နီယာတို့က သုံးနှစ်ခွဲအတွင်း ပြီးအောင်ပြန်ဆွဲကြသည်။ လက်တွေ့၌ မော်စီတုန်းနှင့် တရုတ်ခေါင်းဆောင်ကြီးများ၊ အဖွဲ့အစည်းများ၊ ပုဂ္ဂိုလ်များ လာရောက်လုပ်အားပေးကြသဖြင့် ထိုရေလှောင်ကန်ကို ရက်ပေါင်း ၁၆၀ တွင် ပြီးစီးခဲ့ရာ ကုန်ကျစရိတ်ယွမ်ငွေ နှစ်ကုဋေ လျာထားသော်လည်း လူထုလုပ်အားကြောင့် ယွမ်လေးသန်းသာ ကုန်ကျခဲ့သည်။ ထိုရေလှောင်ကန်ဝန်းကျင်၌ လူအများ လာရောက်အပန်းဖြေရန် လိုအပ်သည့် ဟိုတယ်များအပါအဝင် လိုအပ်သမျှတည်ဆောက်ထားရှိသည်။ ငါးမွေးမြူရေး၊ လျှပ်စစ်ဓာတ်အားထုတ်လုပ်ရေးများ ၂-၇-၁၉၅၈ ရက်နေ့တွင် ဖွင့်လှစ်ခဲ့သည်။

နောက်ဆုံးအခေါက်တွင် ယိကျန်းမြို့နယ်အတွင်းရှိ ယန်စီမြစ်၏ မြစ်ကျဉ်းသုံးခုဒေသတွင် မြစ်ရေကို တားဆီးသိုလှောင်မည့် ဆည်တမံကြီးကို လေ့လာခွင့်ရခဲ့ပါသည်။ ယန်စီမြစ်သည် တရုတ်နိုင်ငံအနောက်ဖျားမှစတင်ကာ အရှေ့ဖျား အရှေ့တရုတ်ပင်လယ်တွင် စီးဝင်သည်။ ရှေးဟောင်းယဉ်ကျေးမှုထွန်းကားရာ မြစ်ဝှမ်းဖြစ်သည်။ နှစ်စဉ် ရေကြီးရေလျှံဖြစ်သည်။ ၁၀ နှစ် တစ်ကြိမ် အပျက်အစီးများပြားလှသော ရေကြီးမှုဖြစ်တတ်သည်။ ထိုနေရာတွင် ဆည်ဆောက်ပြီး မြစ်ရေကိုထိန်းချုပ်ရန် ဆည်ဆောက်မည်၊ ရေရှားပါးသောဒေသများသို့ ရေပို့လွှတ်မည်၊ လျှပ်စစ်ဓာတ်အားလည်း ထုတ်လုပ်မည်ဟု ရည်ရွယ်ကာ တရုတ်အမျိုးသားခေါင်းဆောင်ကြီး ဆွန်ယက်ဆင်က စိတ်ကူးယဉ်ခဲ့ဖူးသည်။ ငွေကြေးအကုန်အကျများ၍ မဆောက်ဖြစ်ခဲ့။ ဥက္ကဋ္ဌ မော်စီတုန်းက မြစ်ကျဉ်းသုံးဆိုင်နေရာတွင် ရောမရေအိုင်ကြီးဖြစ်လိုကြောင်း ချင်ခြင်းတပ်ခဲ့သည်။ ချူအင်လိုင်းတို့က ဖြစ်အောင် ကြိုးစားသည်။

အမေရိကန်၊ အင်္ဂလန်၊ ပြင်သစ်စသည့် ကမ္ဘာ့ဖွံ့ဖြိုးပြီးနိုင်ငံကြီးများက ထိုစီမံကိန်းကြီးမှာ ကြီးလွန်းသည်။ ငွေကုန်ကြေးကျများမည်။ အောင်မြင်ဖြစ်ထွန်းရန် အလားအလာမရှိ၍ မဆောက်ရန် ဝိုင်းလှော်ကြသည်။ တရုတ်တို့က မြစ်တစ်ဖက်ကမ်းတွင် တောင်များကို လိုဏ်ခေါင်းတူးလမ်းဖောက်လာသည်။ ဆည်ဆောက်ရန် လိုအပ်သောပစ္စည်းများသယ်ပို့ပေးခဲ့သည်။ ယန်စီမြစ်၏ မြစ်ရေစီးကြောင်းကို ပိတ်မည်၊ ရေကြောင်းလွှဲမည်၊ မြစ်ရေကို ထုထည်ကြီးမားစွာ သိုလှောင်ဖြန့်ဖြူးနိုင်သော ဆည်ကြီးဖြစ်ရန် မြစ်အောက်ခြေတွင် ကျောက်တုံးကြီးများ တန်ချိန်သန်းချီ၍ ချရမည်။ ဆည်နှင့်မလွတ်သော လူတစ်သန်းကျော်၏ အိမ်ရာများကို မြစ်တစ်ဖက်ကမ်းတောင်ကြောပေါ် ရွှေ့ဆောက်ပေးသည်။ မြစ်ရေကိုပိတ်ပြီးဆည်ကြီးဆောက်ပြီးသောအခါ ယန်စီမြစ်သည် ဆည်ကြီး၏ အောက်ခြေတွင် မီတာ ၁၀၀ (အချို့နေရာများတွင် မီတာ ၃၀၀) မြင့်တက်လာရာ ဆည်အောက်မှ မြစ်ကြောင်းနှင့် ဆည်ရေမျက်နှာပြင်တို့မီတာ ၁၀၀ ကျော်မြင့်နေသည်။

ကျွန်တော်တို့သည် ယိကျန်းမှ လူ ၃၀၀ ပါ သုံးထပ်သင်္ဘောဖြင့် ဆန်တက်ခဲ့ရာ ဆည်အခြေအရောက် မြစ်ကြောင်းသည် လမ်းဆုံးသွားတော့သည်။ သင်္ဘောကို သံမဏိအကာများ လေးဘက်လေးတန် ကာထားသည့်အခန်းတွင်းသို့ မောင်းဝင်ကာ တံခါးများ ပိတ်လိုက်သည်။ ထို့နောက် ရေများသွင်း၍ အောက်မှတွန်းတင်လိုက်သောအခါ အပေါ်သို့ မီတာ ၃၀၀ လောက်မြင့်တက်လာပြီး ဆည်ရေမျက်နှာပြင်နှင့် ညီသောနေရာတွင် ရှေ့မှ တံခါးကြီးနှစ်ချပ်ဖွင့်ကာ သင်္ဘောက ဆည်ရေပြင်ပေါ် မောင်းတက်ခဲ့သည်။ အပြန်တွင်လည်း အလားတူ သင်္ဘောရောလူပါဆင်းကြရပြီး ယန်စီမြစ်အတိုင်း အစုန်အဆန် သွားလာခုတ်မောင်းသော သင်္ဘောဟူသမျှ အဖိုးအခမယူဘဲ ဆည်ပေါ်တင်ပေးခြင်း၊ ဆည်အောက်ပြန်ချပေးခြင်းများ လုပ်ပေးသည်။ ကျွန်တော်တို့သည် နောက်တစ်နေ့ ဆည်သို့ထပ်သွားကာ ဆည်တည်ဆောက်ရေးရုံးခန်းများ၊ ပြခန်းများ လေ့လာရသည်။ နိုင်ငံကြီးများက မဖြစ်နိုင်ဘူး၊ မလုပ်နဲ့ဟု ဝိုင်းတားသည့်ကြားက တရုတ်တို့၏ တကယ်လုပ်အဟုတ်ဖြစ်ရမည်ဟူသော ကြံရည်ဖန်ရည် လုပ်ရည်ကိုင်ရည်နှင့် ဇွဲ၊ လုံ့လ၊ ဝီရိယက လက်ဖျားခါလောက်ပါပေသည်။

ကျွန်တော်၏ ပထမဆုံးအခေါက် တရုတ်ပြည်ခရီးသည် ၁၉၅၈ ခုနှစ်ကဖြစ်ရာ ယခု ၂၀၂၄ ခုနှစ်တွင် နှစ်ပေါင်း ၆၆ နှစ်ပင် ကြာခဲ့ပြီဖြစ်ပါသည်။ နောက်ဆုံး ပဉ္စမအခေါက်က ၂၀၁၈ ခုနှစ်ဖြစ်၍ ခြောက်နှစ်သာရှိပါသေးသည်။ ပထမအခေါက် အတွေ့အကြုံများကို တရုတ်မိတ်ဆွေများအား ပြန်ပြောပြသောအခါ သူတို့က အဲဒီအချိန် ကျွန်တော်တို့ကို မွေးတောင်မမွေးသေးဘူးဟု ပြောကြသည်။

မြန်မာနိုင်ငံရှိ ပျူခေတ်၏ အံ့ဖွယ်ယဉ်ကျေးမှု အနုပညာများ၊ စေတီပုထိုးများ၊ သရေခေတ္တရာခေတ်က စေတီတော်၊ ရုပ်ပွားတော်များ၊ ပုဂံခေတ်မှ ယနေ့တိုင် ကမ္ဘာက ရင်သပ်ရှုမော လာရောက်ဖူးတွေ့လေ့လာနေရသော ပန်း ၁၀ မျိုး အနုပညာ၊ ဘိလပ်မြေမပေါ်ပေါက်ခင်က အံ့မခန်းဗိသုကာလက်ရာများ၊ ကဗျာတေးဂန္ထဝင် စာပေဂီတ အနုပညာများကို ကမ္ဘာက သိမှတ်ထားကြသည်။ ရွှေတိဂုံစေတီတော်ကြီး၏ အံ့ဖွယ်များ၊ အနုပညာဗိသုကာလက်ရာများကလည်း ကမ္ဘာကို အံ့သြရင်သပ် ရှုမောဖြစ်စေပါသည်။

လွန်ခဲ့သော နှစ်ပေါင်းသန်း ၄၀ က မြန်မာလူတူ ပရိုင်းမိတ်ကျောက်ဖြစ်ရုပ်ကြွင်းများ

ကျောက်ခေတ်မြန်မာလူသား၊ လွန်ခဲ့သော နှစ်ပေါင်းသန်း ၄၀ က မြန်မာလူတူ ပရိုင်းမိတ်ကျောက်ဖြစ်ရုပ်ကြွင်းများအရ ကမ္ဘာ့လူသားအစ ပုံတောင်ပုံညာကဟု ဂုဏ်ယူဝင့်ကြွားနိုင်ကြပါသည်။ မြန်မာများ အသိရှိရှိ၊ သတိမြဲမြဲဖြင့် ဇွဲလုံ့လအရင်းခံ ညီညွတ်စည်းလုံးမှုအားများဖြင့် ကြိုးစားလိုက်ကြလျှင် တကယ်လုပ် အဟုတ်ဖြစ်နိုင်သော သဘာဝသယံဇာတ၊ ရေမြေအရင်းအမြစ်များဖြင့် အဘယ်ကြောင့် ရွှေနိုင်ငံမဖြစ်နိုင်ရမှာလဲဟု ပြောပါရစေ။ တကယ်လုပ် အဟုတ်ဖြစ်လာမည်။ ပြိုင်တူတွန်းလျှင် ရွှေ့လာပါလိမ့်မည်။

မြန်မာတို့၏ ဆွေမျိုးပေါက်ဖော် တရုတ်ပြည်ကြီး၏ ညီညွတ်မှု၊ ဇွဲရှိမှုကိုလည်းကောင်း၊ တရုတ်-မြန်မာ ထာဝရချစ်ကြည်ရင်းနှီးမှုကိုလည်းကောင်း နှလုံးသွင်းပြီး ကြိုးစားလိုက်ကြပါစို့ဟု နှိုးဆော်ရင်း မြန်မာနှင့် တရုတ် နှစ်နိုင်ငံသည် ရေချင်းဆက်၊ မြေချင်းဆက်၊ တောင်ချင်းဆက်၊ လယ်မြေချင်းဆက်သကဲ့သို့ လူမျိုးချင်းလည်း ဆက်မိနေသဖြင့် ၁၉၉၃ ခုနှစ်က ကူမင်းမြို့တော်သို့ ရောက်ခဲ့စဉ် ကျွန်တော်ရေးဖွဲ့ရွတ်ဆိုခဲ့သော ဆက်နေသော ဥယျာဉ်ကြီးနှစ်ခု ကဗျာဖြင့် ဤချစ်ကြည်ရေးဆောင်းပါးကို နိဂုံးချုပ်ပါရစေ။

ဆက်နေသောဥယျာဉ်ကြီးနှစ်ခု

✤ ဇာတိချက်ကြွေ၊ မြန်မာ့မြေ၌
ညိုရွှေ ဖြူ ဝါ၊ စိမ်း နီ ပြာလွင်
ရောင်မျိုးဆင်လျက်၊ နွယ်ပင်ပန်းချုံ
ပွင့်မျိုးစုံ၍၊ သင်းထုံဝေလွင်
ပန်းဥယျာဉ်နှယ်၊ ငှါရင်ခံစား
သွေးချင်းများတို့၊ ကယား ကချင်
ကရင်နှင့် ရှမ်း၊ ရောပြွမ်းနေကြ
ဝ နှင့် ပလောင်၊ ပဒေါင် အာခါ
ချင်း ဗမာလည်း၊ ဂျိမ်းဖောတွဲလျက်
ယင်းနက် လားဟူ၊ ဘယ်သူခွဲမရ
နာဂ ရခိုင်၊ အချစ်ပြိုင်တူ
လီဆူ ခမီး၊ မရမာကြီး....တဲ့
တစ်နည်းပအိုဝ်း၊ မွန်တို့ပါဝင်
ရေတွက်လျှင်သော်၊ တစ်ရာကျော်သွား
သုံးဆယ့်ငါးမျိုး၊ တို့အမျိုးတွေ
စုစည်းနေတဲ့၊ တို့မြေပြည်ထောင်စု
ထည်ဝါမှုကို၊ ဘယ်ဥယျာဉ်မှ
ယှဉ်မရအောင်၊ လှပဖူးပွင့် သင်းထုံလျက်။

✤ ယူနန်ပြည်နယ်၊ အလည်တစ်ခေါက်
ကြုံလာရောက်ရ၊ ဘယ်လောက်လှတဲ့ဥယျာဉ်လဲ
ဒီမှာလည်းရှမ်း၊ မြန်မာရှမ်းနဲ့
ခွဲခြမ်းမရ၊ အာခါ ဝ လည်း
တွေ့တာပဲနော်၊ ဂျိမ်းဖောကချင်
သွေးစပ်လျှင်မူ၊ လီဆူဟာလည်း
အမျိုးပဲမဟုတ်လား။

✤ ယူနန်ဥယျာဉ်၊ ပန်းစုံလင်လှ
ပြာလွင်ခရမ်း၊ မရမ်းနီတျာ
ညိုဝါစိမ်းလဲ့၊ ပွင့်လှတဲ့ပန်းငုံ
ထုံလှတဲ့ရနံ့၊ ခံ့လှတဲ့အဆင်း
တိုင်းရင်းသားချင်း၊ ပြိုင်ဆိုင် ပိုင်-တဲ့၊ ယိ-တဲ့။
ချစ်ကြည်ခင်မင်၊ သည်ဥယျာဉ်လည်း
ပြိုင်လျှင်ပြိုင်သူ ရှုံးပေလိမ့်တကား။

✤ ယူနန်နဲ့မြန်မာ၊ အညာနဲ့အကြေ
မြစ်တွေအစင်းစင်း၊ လယ်ကွင်းတွေ အဆောင်ဆောင်
တောင်တွေ အတန်းတန်း၊ ပန်းတွေအရုံရုံ
ရေစုံ မြေစုံ၊ အကုန်တစ်ဆက်တည်း
လူမျိုးလည်းနှစ်မြေခွ၊ နေလာကြတာ ကြာပါပကော။

✤ လူမျိုးချင်းဆက်၊ မြေချင်းဆက်၍
ရေဆက် တောင်ဆက်၊ မြစ်တွေဆက်ခဲ့
ဟိုဘက်ဥယျာဉ်၊ သည်ဘက်တွင်လည်း၊ ပန်းတွေပဲပေါ့
မခွဲမခြား၊ တစ်ဆက်တည်းလျှင်၊ ဥယျာဉ်တစ်ခု
ပမာပြုလောက်၊ ဂုဏ်မြောက်လှတဲ့ တူညီမှု
အစဉ်အလာ၊ နှစ်ရာထောင်ချီ
ချစ်ကြည်ခဲ့တဲ့ တို့နှစ်ပြည်
ဘယ်သူခွဲခွဲ၊ တို့မကွဲဘဲ
လက်တွဲပူးပေါင်း၊ နှစ်သောင်းသိန်းချီ ချစ်ကြမည်ဟု
နှစ်ပြည် မိဋ္ဌာန်ပြုလျက်တကား။ ။

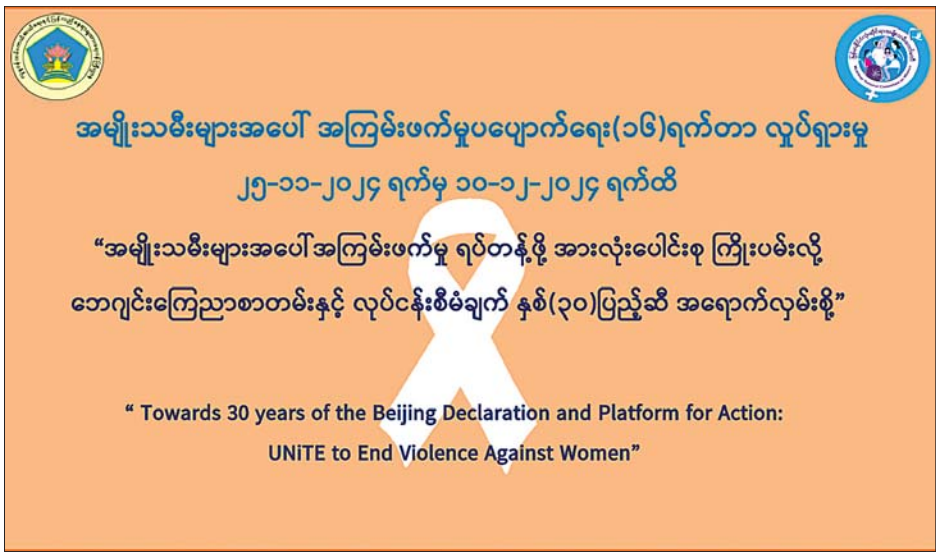

မော်လမြိုင်၌ အမျိုးသမီးများအပေါ် အကြမ်းဖက်မှုပပျောက်ရေး (၁၆)ရက်တာလှုပ်ရှားမှု အထိမ်းအမှတ်အခမ်းအနားကျင်းပ

မော်လမြိုင် နိုဝင်ဘာ ၂၇

မွန်ပြည်နယ် မော်လမြိုင်မြို့၌ အမျိုးသမီးများအပေါ် အကြမ်းဖက်မှုပပျောက်ရေး (၁၆) ရက်တာလှုပ်ရှားမှု အထိမ်းအမှတ် အခမ်းအနားကို ယနေ့နံနက်ပိုင်းက မော်လမြိုင်မြို့ ပြည်နယ်ခန်းမ၌ ကျင်းပသည်။

အခမ်းအနားတွင် ပြည်နယ်ဝန်ကြီးချုပ် ဦးအောင်ကြည်သိန်းက မွန်ပြည်နယ်အနေဖြင့် အကြမ်းဖက်ခံရသည့် အမျိုးသမီးများကို ယာယီလက်ခံစောင့်ရှောက်ပေးနိုင်ရေးအတွက် မော်လမြိုင်မြို့၌ One Stop Women Support Center (OSWSC)ကို ဖွင့်လှစ်ထားရှိပြီး အမျိုးသမီးများ၏ ဘဝလုံခြုံမှုနှင့် သက်မွေးဝမ်းကျောင်းပညာတတ်မြောက်ရေးအတွက် ဝန်ဆောင်မှုများ ပေးလျက်ရှိကြောင်း၊ အမျိုးသမီးများနှင့် မိန်းကလေးငယ်များအပေါ် အကြမ်းဖက်မှုတားဆီးကာကွယ်ရေးအတွက် ပညာရေး၊ ကျန်းမာရေး၊ ဥပဒေပြုရေးစသည့် ကဏ္ဍများတွင် လူအင်အား၊ ငွေအင်အား၊ အသိဉာဏ်ပညာအားများဖြင့် စွမ်းဆောင်နိုင်သလောက် ပိုမိုမြှင့်တင်ဖော်ဆောင်ပေးသွားကြစေလိုကြောင်း ပြောကြားသည်။

ထို့နောက် ပြည်နယ်ဝန်ကြီးချုပ်၊ ပြည်နယ်တရားလွှတ်တော် တရားသူကြီးချုပ်နှင့် ပြည်နယ်ဝန်ကြီးများက အမျိုးသမီးများအပေါ် အကြမ်းဖက်မှုပပျောက်ရေး (၁၆) ရက်တာလှုပ်ရှားမှု Video Clip အားပြသနေမှုကိုလည်းကောင်း၊ နွေးထွေးသောရင်ခွင်အဖွဲ့က “ဆေးရောင်မလှခဲ့သောပန်းချီ” ပြဇာတ်ဖြင့် ဖျော်ဖြေတင်ဆက်နေမှုကိုလည်းကောင်း ကြည့်ရှုအားပေးသည်။

ဆက်လက်၍ ပြည်နယ်ဝန်ကြီးချုပ်၊ ပြည်နယ်တရားလွှတ်တော် တရားသူကြီးချုပ်နှင့် ပြည်နယ်ဝန်ကြီးများက ခန်းမအတွင်း ခင်းကျင်းပြသထားသော အမျိုးသမီးများအပေါ် အကြမ်းဖက်မှုပပျောက်ရေး (၁၆) ရက်တာလှုပ်ရှားမှု ပြခန်းများကို လှည့်လည်ကြည့်ရှုအားပေးခဲ့ကြောင်း သိရသည်။

စည်သူ(ပြန်/ဆက်)

(၁၃)ကြိမ်မြောက် In Person – Virtual စနစ်ဖြင့် တရားလွှတ်တော်ရှေ့နေအသိအမှတ်ပြုလက်မှတ် ပေးအပ်သည့်အခမ်းအနား ကျင်းပ

နေပြည်တော် နိုဝင်ဘာ ၂၇

ပြည်ထောင်စုတရားလွှတ်တော်ချုပ် ရုံးခန်းအမှတ် (၄) တွင် (၁၃) ကြိမ်မြောက် In Person – Virtual စနစ်ဖြင့် တရားလွှတ်တော်ရှေ့နေအသိအမှတ်ပြုလက်မှတ်ပေးအပ်သည့် အခမ်းအနားကို ယနေ့နံနက် ၈ နာရီတွင် ကျင်းပရာ ပြည်ထောင်စုတရားလွှတ်တော်ချုပ် တရားသူကြီး ဦးခင်မောင်ကြီး တက်ရောက်၍ အမှာစကားပြောကြားသည်။

အခမ်းအနားသို့ ဗီဒီယိုကွန်ဖရင့်ဖြင့် အထက်တန်းရှေ့နေ ၂၀၄ ဦး တက်ရောက်ကြပြီး နေပြည်တော်ကောင်စီနယ်မြေနှင့် မန္တလေးမြို့တို့မှ အထက်တန်းရှေ့နေ ၅၅ ဦးတို့ ကိုယ်တိုင်တက်ရောက်ကြကာ အထက်တန်းရှေ့နေ စုစုပေါင်း ၂၅၉ ဦးတို့ကို တရားလွှတ်တော်ရှေ့နေ အသိအမှတ်ပြုလက်မှတ်များ ပေးအပ်ပြီး တရားလွှတ်တော်ရှေ့နေအသိအမှတ်ပြုလက်မှတ်ရရှိသူများက ကတိသစ္စာပြုကြသည်။

အခမ်းအနားသို့ ပြည်ထောင်စုတရားစီရင်ရေးကြီးကြပ်မှုရုံးမှ တာဝန်ရှိသူများ၊ ရှေ့နေရှေ့ရပ်နှင့် စစ်ဆေးရေးဌာနမှ တာဝန်ရှိသူများ တက်ရောက်ကြသည်။

သတင်းစဉ်

မှော်ဘီမြို့နယ်၌ မီးခိုးမြူငွေ့လျှော့ချရေးဆိုင်ရာ အသိပညာပေးဟောပြော

မှော်ဘီ နိုဝင်ဘာ ၂၇

ရန်ကုန်တိုင်းဒေသကြီး သစ်တောဦးစီးဌာနနှင့် နည်းပညာတက္ကသိုလ်(မှော်ဘီ)တို့ ပူးပေါင်း၍ ရာသီဥတုပြောင်းလဲမှု၊ သဘာဝဘေးအန္တရာယ်နှင့် မီးခိုးမြူငွေ့လျှော့ချရေးဆိုင်ရာ အသိပညာပေးဟောပြောပွဲကို ယနေ့ နံနက်ပိုင်းက နည်းပညာတက္ကသိုလ်(မှော်ဘီ)၌ ကျင်းပသည်။

အခမ်းအနားတွင် နည်းပညာတက္ကသိုလ်(မှော်ဘီ) ပါမောက္ခချုပ် ဆရာမကြီး ဒေါက်တာကေသီလွင်က အဖွင့်အမှာစကားပြောကြားပြီး ရန်ကုန်တိုင်းဒေသကြီး သစ်တောဦးစီးဌာန ဒုတိယညွှန်ကြားရေးမှူး ဦးလင်းထင်က ရာသီဥတုပြောင်းလဲမှုလျော့နည်းစေရေး အစီအစဉ်များ၊ သဘာဝဘေးအန္တရာယ်ကြိုတင်ကာကွယ်ရေး၊ မီးခိုးမြူငွေ့နှင့် လေထုညစ်ညမ်းမှုဖြစ်ပေါ်ရသည့် အကြောင်းရင်းများကို ဆွေးနွေးဟောပြောသည်။

ထို့နောက် တက်ရောက်လာသူများက သိလိုသည်များမေးမြန်းရာ တာဝန်ရှိသူများက ပြန်လည်ဖြေကြားခဲ့ကြောင်း သိရသည်။

ကောင်းမြတ်သူ(မှော်ဘီ)

ကမ္ဘာ့ရှားပါး စာဝါကျားငှက်မျိုးစိတ်များနှင့် အခြားသောဇီဝမျိုးစုံမျိုးကွဲများကို လေ့လာနိုင်မည့် ကျုံကပြင်-တက်ဆိပ် ဒေသခံသားငှက်ထိန်းသိမ်းရေးနယ်မြေသို့ ဖိတ်ခေါ်

ရန်ကုန် နိုဝင်ဘာ ၂၇

ဆောင်းရာသီတွင် ကမ္ဘာ့ရှားပါး စာဝါကျားငှက် မျိုးစိတ်များနှင့် အခြားသော ဇီဝမျိုးစုံမျိုးကွဲများကို လေ့လာရင်း အပန်းဖြေနိုင်မည့် ကျုံကပြင်-တက်ဆိပ် ဒေသခံသားငှက်ထိန်းသိမ်းရေးနယ်မြေသို့ လာရောက်ရန် ကျုံကပြင်-တက်ဆိပ် ဒေသခံသားငှက်ထိန်းသိမ်းရေးအဖွဲ့က ဖိတ်ခေါ်ထားသည်။ ဆောင်းရာသီသို့ရောက်ပြီဆိုပါက ကျုံကပြင်- တက်ဆိပ် ဒေသခံ သားငှက်ထိန်းသိမ်းရေးနယ်မြေ၌ စာဝါကျားငှက်မျိုးစိတ်ကို လေ့လာမှတ်တမ်းတင်ထိန်းသိမ်းခြင်းသည် စိတ်လှုပ်ရှားစရာများဖြင့် ပြည့်နေသော ခရီးစဉ်များထဲမှ တစ်ခုဖြစ်ကြောင်း ဖော်ပြထားသည်။ ကျုံကပြင်-တက်ဆိပ် ဒေသခံသားငှက်ထိန်းသိမ်းရေးနယ်မြေတွင် ငှက်မျိုးစိတ်များအား စာရင်းကောက်ယူမှတ်တမ်းတင်ထိန်းသိမ်းခြင်းကို လစဉ် ဆောင်ရွက်လျက်ရှိပြီး စာဝါကျားငှက်အပြင် စာဘူးတောင်းနှင့် စာခေါင်းကွက်များ အုပ်စုလိုက် ကျရောက်ကာ အိပ်တန်းတက် နေသည်ကို မှန်ဘီလူးထဲမှ လည်းကောင်း၊ ကင်မရာများဖြင့် လည်းကောင်း မြင်ရသူများအဖို့ မျိုးစိတ်များကို မှန်ကန်စွာ ခွဲခြားရသည်မှာ ရင်သပ်ရှုမောစရာ အတွေ့အကြုံဖြစ်ကြောင်းလည်း ဖော်ပြထားသည်။

ကျုံကပြင်-တက်ဆိပ်ဒေသတွင်တွေ့ရသည့် စာဝါကျားငှက်။

စာရင်းကောက်ယူ မှတ်တမ်းတင်ရသော ဒေသခံထိန်းသိမ်းရေးအဖွဲ့သားများအတွက် အဝါရောင်ငှက်မျိုးစိတ်များကြားတွင် စာဝါကျားငှက်နှင့် အခြားမျိုးစိတ်များကို မှားယွင်း၍ မခွဲခြားမိစေရန် ဂရုစိုက်ရသည့်အပြင် စာဝါကျားငှက်အထီးနှင့် အမအရေအတွက်၊ ၎င်းတို့၏ခြေထောက်တွင် အခြားနိုင်ငံများမှ တပ်ဆင်ထားသော အမှတ်အသားကွင်းများ ပါသောအကောင်များ တွေ့ရှိရခြင်းရှိ/ မရှိ စသည်တို့ကို အသေးစိတ်မှတ်တမ်းတင်ရကြောင်းလည်း ဖော်ပြထားသည်။

စာဝါကျားငှက်မျိုးစိတ်စာရင်းကောက်ရာနေရာတွင် ၎င်းမျိုးစိတ်အပြင် ကောင်းကင်တွင် ဝဲပျံနေသော စွန်နှင့် လင်းယုန်မျိုးစိတ်များ၊ ပိုးမွှားများကို လေထဲတွင် ဝေ့ဝိုက်ကာ ဖမ်းယူစားသောက်နေကြသော ငှက်တော်၊ မိုးစာ၊ မိုးဆွေနှင့် ပုစဉ်းထိုးမျိုးစိတ်များ စသည်တို့အပြင် စပါးပင်၊ ဉာဏ်ပင်နှင့် ချုံတောများကြားထဲတွင် ကျက်စားနေထိုင်ကြသော စနိုက်၊ ဖေါင်တုတ်၊ စွေ့မျိုးစိတ်များ၊ ငှက်လက်မမျိုးစိတ်များနှင့် အခြားမျိုးစိတ်များကိုလည်း တွေ့နိုင်ကြောင်း ကျုံကပြင်- တက်ဆိပ်သားငှက်ထိန်းသိမ်းရေးအဖွဲ့မှ သိရသည်။

ထို့ကြောင့် ကျုံကပြင်-တက်ဆိပ် ဒေသခံ သားငှက်ထိန်းသိမ်းရေးအဖွဲ့က ကမ္ဘာ့ရှားပါး စာဝါကျားငှက်မျိုးစိတ်များနှင့် အခြားသော ဇီဝမျိုးစုံမျိုးကွဲများကို လေ့လာရင်း အပန်းဖြေနိုင်ရန် ကျုံကပြင်-တက်ဆိပ် ဒေသခံသားငှက်ထိန်းသိမ်းရေးနယ်မြေသို့ လာရောက်ရန်လည်း ဖိတ်ခေါ်ထားသည်။

MT

အမေရိကန် ကုန်ပစ္စည်းများအပေါ် စည်းကြပ်ခွန်များ ပြန်လည်ကောက်ခံရန် မက္ကဆီကိုသမ္မတ ပြောကြား

မက္ကဆီကိုစီးတီး နိုဝင်ဘာ ၂၇

မက္ကဆီကိုနိုင်ငံမှ သွင်းကုန်များအပေါ် ၂၅ ရာခိုင်နှုန်း အခွန်စည်းကြပ်ရန် စီစဉ်ထားကြောင်း အမေရိကန်ရွေးကောက်ခံသမ္မတ ဒေါ်နယ်ထရမ့်က ပြောကြားခဲ့ပြီးနောက် အမေရိကန်ကုန်ပစ္စည်းများအပေါ် စည်းကြပ်ခွန်များ ပြန်လည်ကောက်ခံရန် မက္ကဆီကိုသမ္မတ ကလော်ဒီယာရှိန်ဘွမ်က ယနေ့ သတိပေးပြောကြားကြောင်း သိရသည်။

အကြံပြုပြောကြား

တရားမဝင် ရွှေ့ပြောင်းအခြေချသူများနှင့် မူးယစ်ဆေးဝါးများ အမေရိကန်သို့ တရားမဝင်တင်သွင်းမှုများကို ရပ်တန့်ရန် မက္ကဆီကိုနိုင်ငံနှင့် ကနေဒါနိုင်ငံတို့အား နိုဝင်ဘာ ၂၅ ရက်တွင် ဒေါ်နယ်ထရမ့်က တောင်းဆိုခဲ့ပြီး ၎င်း၏ ရာထူးစတင်သည့်နေ့တွင် အဆိုပါနိုင်ငံများအပေါ် ကုန်သွယ်မှုအခွန်စည်းကြပ်မည်ဖြစ်ကြောင်းပြောကြား သိရသည်။

ထိခိုက်စေနိုင်

ယင်းသို့ အခွန်စည်းကြပ်မှုသည် အမေရိကန်နှင့် မက္ကဆီကိုနှစ်နိုင်ငံအကြား ကုန်သွယ်ရေးကို ဆိုးရွားစွာ ထိခိုက်စေနိုင်ပြီး ငွေကြေးဖောင်းပွမှုနှင့် အလုပ်အကိုင်ဆုံးရှုံးမှုများ ဖြစ်ပေါ်စေနိုင်ကြောင်း မက္ကဆီကိုသမ္မတ ကလော်ဒီယာရှိန်ဘွမ်က အကြံပြုပြောကြားသည်။

ကနေဒါဝန်ကြီးချုပ် ဂျက်စတင်ထရူဒေါနှင့် ဒေါ်နယ်ထရမ့်တို့သည် အခွန်စည်းကြပ်မည့် အစီအစဉ်နှင့်ပတ်သက်ပြီး တယ်လီဖုန်းမှတစ်ဆင့် ဆွေးနွေးခဲ့ပြီး အကောက်ခွန်ကိစ္စရပ်များအပေါ် အမေရိကန်ဒေသန္တရအစိုးရများနှင့် လက်တွဲဆောင်ရွက်သွားရန် ကတိကဝတ်ပြုထားကြောင်း ပြောကြားသည်။

ကိုးကား – အင်န်အိတ်ချ်ကေ၊ ဘာသာပြန် – အောင်ကျော်ကျော်

လာအိုနိုင်ငံ၌ အသေးစား၊ အငယ်စားနှင့် အလတ်စား စီးပွားရေးလုပ်ငန်းများ ဖွံ့ဖြိုးတိုးတက်စေရေးဆောင်ရွက်

ဗီယင်ကျန်း နိုဝင်ဘာ ၂၇

လာအိုနိုင်ငံ၌ အသေးစား၊ အငယ်စားနှင့် အလတ်စား စီးပွားရေးလုပ်ငန်းများ ဖွံ့ဖြိုးတိုးတက်စေရေးအတွက် လာအိုနိုင်ငံ အသေးစား၊ အငယ်စားနှင့် အလတ်စား စီးပွားရေးလုပ်ငန်းများဝန်ဆောင်မှုစင်တာမှ ကိုယ်စားလှယ်များနှင့် လာအိုနိုင်ငံကုန်သည်များနှင့် စက်မှုလုပ်ငန်းရှင်များအသင်း ကိုယ်စားလှယ်များ နိုဝင်ဘာ ၂၆ ရက်က တွေ့ဆုံဆွေးနွေးခဲ့ကြောင်း ဆင်ဟွာသတင်းအရ သိရသည်။

ဗီယင်ကျန်းတွင် ကျင်းပသည့် အဆိုပါဆွေးနွေးပွဲတွင် အသေးစား၊ အငယ်စားနှင့် အလတ်စား စီးပွားရေးလုပ်ငန်းများ ဖွံ့ဖြိုးတိုးတက်ရေးအတွက် ပြီးခဲ့သည့် ကာလအတွင်း ဆောင်ရွက်ချက်များကို ပြန်လည်သုံးသပ်ဆွေးနွေးခဲ့ကြပြီး ၂၀၂၅ ခုနှစ်မှ ၂၀၃၀ ပြည့်နှစ်အထိ ဆောင်ရွက်မည့် လူမှုစီးပွားဘဝ ဖွံ့ဖြိုးတိုးတက်ရေး အစီအမံကိုလည်း ထည့်သွင်းဆွေးနွေးခဲ့ကြသည်။ ဒေသအလိုက် အသေးစား၊ အငယ်စားနှင့် အလတ်စား စီးပွားရေးလုပ်ငန်းများ ဖွံ့ဖြိုးတိုးတက်ရေးအတွက် ဖွံ့ဖြိုးမှုမိတ်ဖက်များနှင့် ပူးပေါင်းဆောင်ရွက်မည့် အစီအစဉ်များကိုလည်း ရေးဆွဲခဲ့ကြသည်။ အသေးစား၊ အငယ်စားနှင့် အလတ်စား စီးပွားရေးလုပ်ငန်းများဆိုင်ရာ ဝန်ဆောင်မှုစင်တာ တည်ထောင်ခြင်းသည် နိုင်ငံအတွင်း အသေးစား၊ အငယ်စားနှင့် အလတ်စား စီးပွားရေးလုပ်ငန်းများ ဖွံ့ဖြိုးတိုးတက်ရေးဆိုင်ရာ မဟာဗျူဟာတစ်ရပ်ဖြစ်ပြီး လာအိုအစိုးရက ချမှတ်ထားသည့် မူဝါဒများနှင့်လည်း ကိုက်ညီမှုရှိကြောင်း သိရသည်။

၎င်းစင်တာသည် ကုန်သွယ်မှု၊ ရင်းနှီးမြှုပ်နှံမှု၊ ဘဏ္ဍာရေး၊ ဈေးကွက်နှင့် အရင်းအနှီးဆိုင်ရာ သတင်းအချက်အလက်များ ဖလှယ်ခြင်းတို့ကို အဓိကထားဆောင်ရွက်သည်။

ကိုးကား – ဆင်ဟွာ
ဘာသာပြန် – စိုးသူရ

အစ္စရေးတပ်ဖွဲ့နှင့် ဟစ်ဇ်ဘိုလာအဖွဲ့တို့အကြား အပစ်အခတ်ရပ်စဲရေး သဘောတူညီမှုရရှိ

ဂျေရုဆလင် နိုဝင်ဘာ ၂၇

အစ္စရေးတပ်ဖွဲ့နှင့် ဟစ်ဇ်ဘိုလာအဖွဲ့တို့အကြား အပစ်အခတ်ရပ်စဲရေး သဘောတူညီမှုသည် စတင်အသက်ဝင်လျက်ရှိသည်။

တစ်နှစ်ကျော်ကြာ တိုက်ပွဲများဖြစ်ပွားပြီးနောက် အစ္စရေးနှင့် လက်ဘနွန် အစိုးရတို့အကြား အပစ်အခတ်ရပ်စဲရေး သဘောတူညီချက်ထွက်ပေါ်လာခြင်းဖြစ်သည်။ သို့သော် အဆိုပါသဘောတူညီချက်ကို နှစ်ဖက်စလုံးက လေးစားလိုက်နာမှုရှိမည်လားဆိုသည်ကို ဆက်လက်စောင့်ကြည့်ရမည်ဖြစ်သည်။

အပစ်အခတ် ရပ်စဲရေးသည် နိုဝင်ဘာ ၂၇ ရက် ဒေသစံတော်ချိန် နံနက် ၄ နာရီတွင် စတင်ကြောင်း သိရသည်။ အစ္စရေးနှင့် လက်ဘနွန်တို့၏ အပစ်အခတ်ရပ်စဲရေးဆိုင်ရာ ကြိုးပမ်းအားထုတ်မှုများကို ချီးကျူးဂုဏ်ပြုပြီး အမေရိကန်နှင့် ပြင်သစ်တို့က ၎င်းတို့နှင့်အတူ ပူးပေါင်းလုပ်ဆောင်မည်ဖြစ်ကြောင်း အမေရိကန်သမ္မတ ဂျိုးဘိုင်ဒင်က ပြောကြားသည်။

လက်ဘနွန်တပ်မတော်နှင့် ပြည်နယ်လုံခြုံရေးတပ်ဖွဲ့များသည် လာမည့်ရက် ၆၀ အတွင်း လက်ဘနွန်တောင်ပိုင်းရှိ ၎င်းတို့၏ပိုင်နက်နယ်မြေကို ပြန်လည်သိမ်းပိုက်ရယူမည်ဖြစ်သည်။

အစ္စရေးတပ်ဖွဲ့သည် လက်ဘနွန်နိုင်ငံမှ ပြန်လည်ဆုတ်ခွာမည်ဖြစ်သည့်အတွက် ဟစ်ဇ်ဘိုလာအဖွဲ့က အခြေခံအဆောက်အအုံများ ပြန်လည်တည်ဆောက်ခြင်းလုပ်ငန်းများကို ဆောင်ရွက်သွားမည်ဖြစ်သည်။ အီရန်နှင့် ဂါဇာကမ်းမြောင်ရှိ ဟားမတ်စ်တို့၏ ခြိမ်းခြောက်မှုများကို အာရုံစိုက်ရန်အတွက် လက်ဘနွန်နိုင်ငံနှင့် အပစ်အခတ်ရပ်စဲရေးကို သဘောတူခဲ့ခြင်းဖြစ်ကြောင်း အစ္စရေးဝန်ကြီးချုပ် ဘင်ဂျမင်နေတန်ယာဟုက ပြောကြားသည်။

ဟစ်ဇ်ဘိုလာအဖွဲ့၏ ထိပ်တန်းခေါင်းဆောင်များကို ချေမှုန်းနိုင်ခဲ့သည့်အပြင် ကာကွယ်ရေးပစ်မှတ်များအပါအဝင် မြေအောက်ရှိ ကာကွယ်ရေးဆိုင်ရာ အခြေခံအဆောက်အအုံများကိုလည်း ဖျက်ဆီးနိုင်ခဲ့ကြောင်း အစ္စရေးဝန်ကြီးချုပ် နေတန်ယာဟုက ပြောကြားသည်။

အပစ်အခတ်ရပ်စဲရေး သဘောတူညီချက်သည် နိုင်ငံအတွင်း တည်ငြိမ်မှုနှင့် ငြိမ်းချမ်းရေးကို ဖော်ဆောင်ရန် အခြေခံကျသော ခြေလှမ်းတစ်ခုဖြစ်ကြောင်း လက်ဘနွန်ဝန်ကြီးချုပ် နာဂျစ်မီကာတီက ပြောကြားသည်။

ထို့ပြင် တိုက်ပွဲများကြောင့် နေရပ်စွန့်ခွာသွားသူများ ပြန်လည်လက်ခံရေးအတွက် အခြေခံအုတ်မြစ်တစ်ခုလည်းဖြစ်ကြောင်း ၎င်းက ဆက်လက်ပြောကြားသည်။

အဆိုပါ သဘောတူညီချက်သည် အရှေ့အလယ်ပိုင်းရှိ ပြည်သူတိုင်းအတွက် ရေရှည်တည်တံ့သော ငြိမ်းချမ်းရေးနှင့်လုံခြုံရေးကို ပေးစွမ်းနိုင်မည်ဟု ယုံကြည်ပါကြောင်း ပြင်သစ်သမ္မတ မက်ခရွန်က ပြောကြားသည်။

အစ္စရေးနှင့် ဟစ်ဇ်ဘိုလာအဖွဲ့အကြား အပြန်အလှန်ပစ်ခတ်မှုကြောင့် အစ္စရေးနိုင်ငံသား ၆၀၀၀၀ ခန့် အိုးအိမ်စွန့်ခွာ ထွက်ပြေးခဲ့ရပြီး လက်ဘနွန်နိုင်ငံ၌ ၃၈၀၀ ကျော် သေဆုံးခဲ့ကြောင်း သိရသည်။

ကိုးကား – အင်န်အိတ်ချ်ကေ
ဘာသာပြန် – အောင်ကျော်ကျော်

စပိန်နိုင်ငံ၌ ရာသီဥတုပြောင်းလဲမှုဆိုင်ရာ ဖြစ်စဉ်များဖြစ်ပွားခဲ့ခြင်းက ရာသီဥတုပြောင်းလဲမှုတိုက်ဖျက်ရေး ဆောင်ရွက်ရန် အရေးကြီးသည့် သတိပေးချက်ဖြစ်လာ

ဘာစီလိုနာ နိုဝင်ဘာ ၂၇

မကြာသေးမီကာလအတွင်းက စပိန်နိုင်ငံ ဗလင်စီယာဒေသ၌ ရေကြီးရေလျှံမှုဖြစ်ပွားခဲ့ခြင်းသည် မြေထဲပင်လယ်ဒေသ၌ ရာသီဥတုပြောင်းလဲမှုများ အများအပြားဖြစ်ပွားနေကြောင်းနှင့် ရာသီဥတုပြောင်းလဲမှုတိုက်ဖျက်ရေးဆောင်ရွက်ရန် အရေးကြီးသည့် သတိပေးချက်ဖြစ်သည်ဟု ပရိုင်မာအမည်ရှိ သုတေသနအဖွဲ့အစည်းတစ်ခုက နိုဝင်ဘာ ၂၆ ရက်က ပြောကြားသည်။

သတိပေးပြောကြား

အောက်တိုဘာလက စပိန်နိုင်ငံတွင် ဒါနာအမည်ရှိ မုန်တိုင်းတိုက်ခတ်ခဲ့ရာတွင် ဒေသခံ ၂၀၀ ကျော်သေဆုံးခဲ့ခြင်းကလည်း ဒေသတွင်းရာသီဥတုပြောင်းလဲမှုကို ချက်ချင်းတုံ့ပြန်ဆောင်ရွက်ရန် သတိပေးချက်ဖြစ်လာကြောင်း ၎င်းကမှတ်ချက်ပြုပြောကြားသည်။ ယခုဖြစ်ပေါ်လာသည့်ရာသီဥတုပြောင်းလဲမှုများကြောင့် ဒေသခံများသတိပြုလာသည့် အချက်တစ်ချက်မှာ ရာသီဥတုပြောင်းလဲမှုတိုက်ဖျက်ရေးသည် မျိုးဆက်သစ်များနှင့်ဆိုင်သည့် ပြဿနာတစ်ရပ်သာမကဘဲ လက်ရှိအချိန်တွင် ချက်ချင်းအရေးယူ ကိုင်တွယ်ဖြေရှင်းရမည်ဆိုသည့် အချက်ဖြစ်ကြောင်း ၎င်းက ပြောကြားသည်။ ထို့ပြင် မြေထဲပင်လယ်ဒေသ၏ လက်ရှိအပူချိန်သည် ကမ္ဘာ့ပျမ်းမျှအပူချိန်ထက် ၂၀ ရာခိုင်နှုန်းခန့် ပိုမိုမြင့်တက်နေပြီး ဒေသတွင်းဆိုးရွားသည့် ရာသီဥတုပြောင်းလဲမှုဖြစ်စဉ်များ အများအပြားဖြစ်ပွားနေကြောင်း ၎င်းက သတိပေးပြောကြားသည်။

စပိန်နိုင်ငံတွင် မုန်တိုင်းကာကွယ်ရေးအစီအစဉ်များကို ကြိုတင်ဆောင်ရွက်ခဲ့သဖြင့် ဒါနာမုန်တိုင်းတိုက်ခတ်သည့်အချိန်တွင် သက်သာရာ ရရှိခဲ့ကြောင်း တာဝန်ရှိသူများက ပြောကြားသည်။

ရာသီဥတုပြောင်းလဲမှုဖြစ်စဉ်များ ဖြစ်ပွားသည့်အချိန်ရောက်ရှိမှသာ ကယ်ဆယ်ရွှေ့ပြောင်းခြင်းကဲ့သို့သော လုပ်ငန်းများကို ဆောင်ရွက်ခြင်းထက် ကြိုတင်ကာကွယ်ရေးအစီအစဉ်များကို ဆောင်ရွက်ထားသင့်ကြောင်း တာဝန်ရှိသူများက ပြောကြားသည်။

ကိုးကား – ဆင်ဟွာ၊ ဘာသာပြန် – စိုးသူရ

ပြည်ထောင်စုနယ်မြေ နေပြည်တော် ဒက္ခိဏသီရိမြို့နယ်၌ လူမှုကွန်ရက်စာမျက်နှာပေါ်တွင် ငွေစက္ကူအတုများ ဝယ်ယူရရှိနိုင်ကြောင်း ယုံကြည်အောင်ပြောဆို၍ ငွေစက္ကူအတု ဝယ်ယူလိုသူများထံမှ ငွေကြေးလိမ်လည်ရယူခဲ့သူအား ဖော်ထုတ်ဖမ်းဆီး

နေပြည်တော် နိုဝင်ဘာ ၂၇

မသမာသူများအနေဖြင့် လူမှုကွန်ရက်ဖြစ်သည့် Facebook တွင် အမည်အမျိုးမျိုးဖြင့် ကိုယ်ပိုင် Page များ ဖွင့်လှစ်အသုံးပြုကာ ငွေစက္ကူအတုများ ဝယ်ယူရရှိနိုင်ကြောင်း ယုံကြည်အောင် ပြောဆို၍ ၎င်းတို့နှင့် ဆက်သွယ်လာသူ ငွေစက္ကူအတုဝယ်ယူလိုသူများထံမှ ငွေကြေးလိမ်လည် ရယူမှုများ ဖြစ်ပွားလျက်ရှိသဖြင့် အဆိုပါ Facebook အကောင့်ပိုင်ရှင်များအား ဖမ်းဆီးရမိရေးအတွက် လုံခြုံရေးတပ်ဖွဲ့ဝင်များက အထူးအမှုစစ်အဖွဲ့များဖွဲ့စည်း၍ နည်းပညာအကူအညီရယူကာ စုံစမ်းရှာဖွေဖော်ထုတ်ခြင်းများ ဆောင်ရွက်ခဲ့သည်။

ထိုသို့ဆောင်ရွက်လျက်ရှိရာ နိုဝင်ဘာ ၁၇ ရက် နံနက်ပိုင်းတွင် Facebook လူမှုကွန်ရက်စာမျက်နှာပေါ်ရှိ အခေါက်ရွှေရောင်းသူ၊ ဝယ်သူ အမည်ပါ Facebook Group အတွင်း Amara Pan အမည်ပါ Facebook အကောင့်မှ **"ငွေတုရောင်းတယ် မှတ်ပုံတင်နဲ့ရောင်းပေးတယ် လူလိမ်မဟုတ်ပါ လူလိမ်ထင်ရင်မဝယ်ပါနဲ့ Viber/ 09 971007328 သို့ ဆက်သွယ်ပါ"** စာသားနှင့်ငွေစက္ကူအတုပုံများ Post တင်ထားမှုကို စိစစ်တွေ့ရှိရသဖြင့် စုံစမ်းဖော်ထုတ်ခဲ့ရာ Amara Pan အမည်ပါ Facebook အကောင့်ပိုင်ရှင်ဖြစ်သူ ဒက္ခိဏသီရိမြို့နယ် ဇီးဖြူကုန်း ကျေးရွာနေ မအေးအေးအောင်(၁၈)နှစ်အား နိုဝင်ဘာ ၂၄ ရက် နံနက် ၉ နာရီခွဲတွင် ၎င်း၏နေအိမ်၌ ငွေစက္ကူအတုများ ရရှိမည်ဖြစ်ကြောင်း အခြားသူများယုံကြည်အောင်ပြောဆိုကာ ငွေကြေးလိမ်လည် ရယူခဲ့ရာတွင် အသုံးပြုခဲ့သော VIVO Y 83 အမျိုးအစား အနီရောင်လက်ကိုင်ဖုန်း တစ်လုံးနှင့်အတူ ဖမ်းဆီးရမိခဲ့သည်။

တရားခံ အေးအေးအောင်

ဖမ်းဆီးရမိသူ တရားခံ အေးအေးအောင်၏ထွက်ဆိုချက်အရ ၎င်းသည် Amara Pan အမည်ပါ Facebook အကောင့်ကို ဖွင့်လှစ်အသုံးပြုကာ Facebook Group များအတွင်း **"ငွေတုရောင်းတယ် မှတ်ပုံတင်နဲ့ရောင်းပေးတယ် လူလိမ်မဟုတ်ပါ လူလိမ်ထင်ရင်မဝယ်ပါနဲ့ Viber/ 09 971007328 သို့ ဆက်သွယ်ပါ"**ဟု စာသားများ လိုက်လံရေးသား၍ Post များ တင်ခဲ့ပြီးနောက် Viber ဖုန်းအမှတ် 09971007328 မှတစ်ဆင့် ငွေစက္ကူအတုဝယ်ယူရန် ဆက်သွယ်လာသူများကို ငွေစက္ကူအစစ် တစ်ဆလျှင် ငွေစက္ကူအတု ရှစ်ဆရမည်ဖြစ်ကြောင်း၊ မြင်းခြံမြို့မှဆိုပါက အိမ်အရောက်ငွေချေပြုလုပ်၍ ရကြောင်း၊ ကျန်မြို့များကို စရန်တစ်ဝက်ပေးချေ၍ ငွေစက္ကူအတုရရှိမှသာ ကျန်ငွေတစ်ဝက်အား ဝယ်ယူ၍ရကြောင်း ယုံကြည်အောင်ပြောဆိုကာ အဆိုပါဖုန်းနံပါတ်ဖြင့် ဖွင့်လှစ်ထားသည့် Hnin Mya Wave pay အကောင့်အတွင်းသို့ ငွေလွှဲခိုင်းခဲ့ပြီး ငွေလွှဲရောက်ရှိပါက Viber အကောင့်အား Block ပြုလုပ်ကာ ငွေကြေးများကို လိမ်လည်ရယူခဲ့ကြောင်း ဖော်ထုတ်သိရှိရသည်။

ဖြစ်စဉ်တွင် လူမှုကွန်ရက်စာမျက်နှာများ၌ ငွေစက္ကူအတုဝယ်ယူရရှိနိုင်ကြောင်း ယုံကြည်အောင်ပြောဆိုပြီး ငွေကြေးများလိမ်လည်ရယူခဲ့သူ တရားခံ အေးအေးအောင်အား ညွှဲ့ဂေဟာနယ်မြေ ရဲစခန်း (ပ)၆၈/၂၀၂၄၊ ဆက်သွယ်ရေး ဥပဒေပုဒ်မ ၆၆(ဂ) ဖြင့် အမှုဖွင့်အရေးယူထားရှိပြီး အလားတူ လူမှုကွန်ရက်အခြေပြု၍ ငွေကြေးလိမ်လည်ရယူမှုများနှင့် ငွေစက္ကူအတု ပြုလုပ်သုံးစွဲရောင်း/ဝယ် သူများကို အချိန်နှင့်တစ်ပြေးညီ စောင့်ကြည့်ဖော်ထုတ်ဖမ်းဆီးမှုများ ဆက်လက်ဆောင်ရွက် သွားမည်ဖြစ်ကြောင်းနှင့် မိဘပြည်သူများအနေဖြင့်လည်း ထိုကဲ့သို့ အရောင်းအဝယ်ပြုလုပ်မှုများကို သိရှိပါက နီးစပ်ရာရဲစခန်းများသို့ သတင်းပေးပို့တိုင်ကြားနိုင်ကြောင်း အသိပေးသတင်း ထုတ်ပြန်ထားကြောင်း သိရသည်။ **သတင်းစဉ်**

နေပြည်တော်၊ ပြည်နယ်နှင့် တိုင်းဒေသကြီးများမှ တရားမဝင်သစ်များ သိမ်းဆည်းရမိ

နေပြည်တော် နိုဝင်ဘာ ၂၇

သယံဇာတနှင့် သဘာဝပတ်ဝန်းကျင်ထိန်းသိမ်းရေးဝန်ကြီးဌာန သစ်တောဦးစီးဌာနသည် တရားမဝင်သစ်နှင့် သစ်တောထွက်ပစ္စည်းများ ရှာဖွေဖော်ထုတ်ဖမ်းဆီးရေးကို ပြည်သူပူးပေါင်းပါဝင်မှုဖြင့် လူထုအခြေပြုစောင့်ကြပ်ကြည့်ရှုသတင်းပို့စနစ် (Community Monitoring and Reporting System–CMRS) အပါအဝင် နည်းလမ်းမျိုးစုံဖြင့် အကောင်အထည်ဖော် ဆောင်ရွက်လျက်ရှိရာ နိုဝင်ဘာ ၁၈ ရက်မှ ၂၄ ရက်အထိ နေပြည်တော်၊ ပြည်နယ်နှင့် တိုင်းဒေသကြီး သစ်တောဦးစီးဌာနများမှ ပေးပို့လာသော စာရင်းများအရ တရားမဝင်ကျွန်း ၃၀ ဒသမ ၃၉၂၄ တန်၊ သစ်မာ ၂ ဒသမ ၅၆၆၂ တန်၊ အခြား ၃၈ ဒသမ ၉၀၇၁ တန် စုစုပေါင်း ၇၁ ဒသမ ၈၆၅၇ တန်၊ ယာဉ်/ ယန္တရား ကိုးစီးနှင့် တရားခံ ၁၅ ဦးတို့အား ဖမ်းဆီးရမိကြောင်း သိရသည်။

သတင်းစဉ်

အကြမ်းဖက်အုပ်စုအဖြစ် ကြေညာထားသော CRPH၊ NUG နှင့် ၎င်းတို့ လက်ဝေခံများ၏ လှုံ့ဆော်၊ ဝါဒဖြန့်ခြင်းများ လိုက်ပါလုပ်ဆောင်ခြင်း၊ အားပေးကူညီခြင်းများ ပြုလုပ်ခဲ့သူများကို ဖော်ထုတ်အရေးယူ

နေပြည်တော် နိုဝင်ဘာ ၂၇

အကြမ်းဖက်အုပ်စုအဖြစ်ကြေညာထားသည့် CRPH၊ NUG နှင့် ယင်းတို့၏ လက်ဝေခံ အဖွဲ့အစည်းများ၊ ယင်းတို့နှင့် ဆက်နွှယ်နေသော အဖွဲ့အစည်းများ၊ လူပုဂ္ဂိုလ်များသည် နိုင်ငံတော်တည်ငြိမ်အေးချမ်းရေးကို ပျက်ပြားစေရန်နှင့် အစိုးရယန္တရားများ ပျက်ပြားစေရန် ရည်ရွယ်လျက် လှုံ့ဆော်ခြင်း၊ ဝါဒဖြန့်ခြင်းများ ပြုလုပ်ခဲ့မှုအပေါ် ဥပဒေနှင့်အညီ ထိရောက်စွာ အရေးယူသွားမည်ဖြစ်ကြောင်းနှင့် ထိုသို့လှုံ့ဆော်သူ၊ ဝါဒဖြန့်သူများအား ဆက်လက်ဖော်ထုတ်အရေးယူသွားမည်ဖြစ်ကြောင်း မိဘပြည်သူများ သိရှိနိုင်ရေး အသိပေးသတင်းထုတ်ပြန်ပြီးဖြစ်သည်။

ထိုကဲ့သို့ သတင်းထုတ်ပြန်ခဲ့ပြီးဖြစ်သော်လည်း နိုဝင်ဘာ ၂၆ ရက်တွင် အသိပေးထုတ်ပြန်ချက်အပေါ် မျက်ကွယ်ပြု၍ နိုင်ငံတော်တည်ငြိမ်အေးချမ်းရေးကို ပျက်ပြားစေရန် ရည်ရွယ်ကာ လူမှုကွန်ရက်စာမျက်နှာပေါ်၌ လှုံ့ဆော်ခြင်း၊ ဝါဒဖြန့်ခြင်းများပြုမူလုပ်ဆောင်ခဲ့သည့် "Wana" Telegram အကောင့်ပိုင်ရှင်ဖြစ်သူ ပဲခူးတိုင်းဒေသကြီး သဲကုန်းမြို့နယ် ဆင်ကျုံးကျေးရွာနေ အောင်မျိုးလွင်အား ဆတ်သွားနယ်မြေရဲစခန်း၌ တရားဥပဒေနှင့်အညီ ဖမ်းဆီးထိန်းသိမ်းအမှုဖွင့်လှစ် အရေးယူဆောင်ရွက်ခဲ့ကြောင်း သိရသည်။

သတင်းစဉ်

မော်လမြိုင်ကျွန်းမြို့နယ်၌ အမျိုးသားများရှိသည့် နေအိမ်များကို ကျပ်ငွေတစ်သိန်းမှစတင်ကာ ကျေးရွာရာအိမ်မှူးက ငွေကြေးကောက်ခံလျက်ရှိကြောင်း မဟုတ်မမှန်သတင်းများရေးသားဖြန့်ဝေလျက်ရှိ

နေပြည်တော် နိုဝင်ဘာ ၂၇

ဧရာဝတီတိုင်းဒေသကြီး မော်လမြိုင်ကျွန်းမြို့နယ် မဘေကျေးရွာအုပ်စု ကွင်းချောင်းကြီးကျေးရွာတွင် ကျေးရွာရာအိမ်မှူးက တပ်နှင့်ပေါင်းကာ အမျိုးသားများရှိသည့် နေအိမ်များကို ပြည်သူ့စစ်မှုထမ်းအကြောင်းပြ၍ ငွေများတောင်းယူလျက်ရှိကြောင်း မဟုတ်မမှန်သတင်းများကို လူမှုကွန်ရက်စာမျက်နှာများပေါ်တွင် ဖြန့်ဝေလျက်ရှိသည်ကို တွေ့ရှိရသည်။

အဆိုပါသတင်းနှင့်ပတ်သက်၍ မော်လမြိုင်ကျွန်းမြို့နယ်မှ အုပ်ချုပ်ရေးဆိုင်ရာ တာဝန်ရှိသူတစ်ဦး၏ ပြောကြားချက်အရ ပြည်သူ့စစ်မှုထမ်းဆောင်ခြင်းနှင့်ပတ်သက်၍ နိုင်ငံတော်အစိုးရက ထုတ်ပြန်ထားသော ပြည်သူ့စစ်မှုထမ်းဥပဒေနှင့်အညီသာ ဆောင်ရွက်လျက်ရှိပြီး ငွေကြေးတောင်းခံခြင်း၊ အဓမ္မဖိအားပေးစုဆောင်းခြင်းများ လုပ်ဆောင်မှုမရှိကြောင်း သိရသည်။

တရားမဝင် ပြည်ဖျက်မီဒီယာများသည် ပြည်သူ့စစ်မှုထမ်းဥပဒေ ပြဋ္ဌာန်းဆောင်ရွက်နေမှုအပေါ် ပြည်သူလူထုကို သွေးထိုးလှုံ့ဆော်လျက်ရှိပြီး ပြည်သူလူထုက လိုက်ပါဆောင်ရွက်မှုမရှိစေရေး၊ အစိုးရနှင့် တပ်မတော်အပေါ် ပြည်သူလူထု၏ ထောက်ခံမှုကျဆင်းစေရေး သတင်းအမှားများကို ဝါဒဖြန့် လုပ်ဆောင်နေခြင်းဖြစ်ကြောင်း သိရသည်။

သတင်းစဉ်

ရှားမြို့နယ် နွားဘန်းကြီးကျေးရွာ၌ လုံခြုံရေးတပ်ဖွဲ့ဝင်များက ပြည်သူခြောက်ဦးကို ဖမ်းဆီးထားသည်ဟု သတင်းတု၊ သတင်းမှားများ လုပ်ကြံရေးသားလျက်ရှိ

နေပြည်တော် နိုဝင်ဘာ ၂၇

ရှမ်းပြည်နယ် ရှားမြို့နယ်ရှိ နွားဘန်းကြီးကျေးရွာ၌ လုံခြုံရေးတပ်ဖွဲ့ဝင်များက ပြည်သူခြောက်ဦးကို နိုဝင်ဘာ ၂၆ ရက်တွင် ဖမ်းဆီးထားသည်ဟု သတင်းတု၊ သတင်းမှားများကို တရားမဝင် ပြည်ဖျက်မီဒီယာများက လုပ်ကြံရေးသား၍ ဝါဒဖြန့်လျက်ရှိကြောင်း သိရသည်။

ဖြန့်ဝေနေခြင်းသာဖြစ်

အဆိုပါသတင်းနှင့်ပတ်သက်၍ သက်ဆိုင်ရာ နယ်မြေခံလုံခြုံရေး တာဝန်ရှိသူတစ်ဦး၏ ပြောကြားချက်အရ လုံခြုံရေးတပ်ဖွဲ့ဝင်များအနေဖြင့် ရှားမြို့နယ်အတွင်း သောင်းကျန်းသူများ စိမ့်ဝင်မှုမရှိစေရေးနှင့် အဖျက်အမှောင့်လုပ်ငန်းများ မလုပ်ဆောင်နိုင်စေရန်အတွက် လိုအပ်သည့် နယ်မြေလုံခြုံရေးလုပ်ငန်းများကို ပုံမှန်ဆောင်ရွက်လျက်ရှိပြီး ဒေသခံပြည်သူများကို ဥပဒေမဲ့ ဖမ်းဆီးခေါ်ဆောင်ခြင်းများမရှိကြောင်း၊ တရားမဝင်ပြည်ဖျက်မီဒီယာများသည် နယ်မြေလုံခြုံရေး ဆောင်ရွက်လျက်ရှိသည့် လုံခြုံရေးတပ်ဖွဲ့ဝင်များအပေါ် ပြည်သူများ အထင်အမြင်လွဲမှားစေရန် ယခုကဲ့သို့ အခြေအမြစ်မရှိသည့် သတင်းမှားများကို လုပ်ကြံရေးသား ဖြန့်ဝေနေခြင်းသာဖြစ်ကြောင်း သိရသည်။

သတင်းစဉ်

- ❖ **အင်တာနက်ပေါ်တွင် သတင်းတု၊ သတင်းမှားများ လွှင့်တင်ခြင်း၊ မြန်မာ့ရိုးရာ ယဉ်ကျေးမှုနှင့် ကိုက်ညီမှုမရှိသည့် မဖွယ်မရာမှတ်တမ်းပုံများ၊ ဗီဒီယိုများအား ဖြန့်ဝေခြင်း၊ အခကြေးငွေဖြင့် ရောင်းချခြင်းများသည် တည်ဆဲဥပဒေများအရ အရေးယူခံရနိုင်ပါသည်။**
- ❖ **အွန်လိုင်းလောင်းကစားကြော်ငြာများ လက်ခံကြော်ငြာပေးခြင်းသည် တည်ဆဲဥပဒေများအရ အရေးယူခံရနိုင်ပါသည်။**

တရားမဝင် သစ်မျိုးစုံ၊ လုပ်ငန်းသုံးပစ္စည်းများ၊ လူသုံးကုန်ပစ္စည်းများ၊ စားသောက်ကုန်ပစ္စည်းများ၊ ယာဉ်အပိုပစ္စည်းများနှင့် ယာဉ်များ သိမ်းဆည်းရမိ

နေပြည်တော် နိုဝင်ဘာ ၂၇

တရားမဝင်ကုန်သွယ်မှုတိုက်ဖျက်ရေး ဦးဆောင်ကော်မတီ၏ ကြီးကြပ်ကွပ်ကဲမှုဖြင့် တရားမဝင် ကုန်သွယ်မှုများကို ဥပဒေနှင့်အညီ ထိရောက်စွာတားဆီးအရေးယူနိုင်ရေး ဆောင်ရွက်လျက်ရှိသည်။

ရန်ကုန်တိုင်းဒေသကြီး တရားမဝင်ကုန်သွယ်မှုတိုက်ဖျက်ရေး အထူးအဖွဲ့၏စီမံခန့်ခွဲမှုဖြင့် တာဝန်ကျပူးပေါင်းအဖွဲ့များက စစ်ဆေးမှုများ ဆောင်ရွက်ခဲ့ရာ နိုဝင်ဘာ ၂၄ ရက်တွင် ရွှေပြည်သာမြို့နယ် ရွှေမဲဆိပ်ကမ်း၌ ကော့သောင်းမြို့မှ ရန်ကုန်မြို့သို့ ဆိုက်ကပ်လာသည့် ရေယာဉ်တစ်စင်းပေါ်မှ တရားဝင်စာရွက်စာတမ်းအထောက်အထား တင်ပြနိုင်ခြင်းမရှိသည့် လုပ်ငန်းသုံးပစ္စည်း သုံးမျိုး (ခန့်မှန်းတန်ဖိုး ငွေကျပ် ၁၀၈၈၄၀၀၀၀)ကို အကောက်ခွန်လုပ်ထုံးလုပ်နည်းများအရ လည်းကောင်း၊ တိုက်ကြီးမြို့နယ် တဘူးလှဆည်အနီး၌ တရားမဝင် အခြားသစ် ၃ ဒသမ ၆၇၀ တန် (ခန့်မှန်းတန်ဖိုး ငွေကျပ် ၃၄၁၃၁၀)ကို သစ်တောဥပဒေအရလည်းကောင်း၊ နိုဝင်ဘာ ၂၆ ရက်တွင် တာမွေမြို့နယ် ကျားကွက်သစ်ရပ်ကွက်၌ လိုင်စင်မဲ့ Toyota Crown ယာဉ် တစ်စီး (ခန့်မှန်းတန်ဖိုးငွေကျပ် ၄၅၀၀၀၀၀)ကို ပို့ကုန်သွင်းကုန်ဥပဒေအရလည်းကောင်း စုစုပေါင်း ခန့်မှန်းတန်ဖိုးငွေကျပ် ၁၁၃၆၈၁၃၁၀ ကို သိမ်းဆည်းအရေးယူဆောင်ရွက်လျက်ရှိသည်။

ထို့အတူ နိုဝင်ဘာ ၂၆ ရက်တွင် အကောက်ခွန်ဦးစီးဌာန၏ စီမံခန့်ခွဲမှုဖြင့် တာဝန်ကျပူးပေါင်းအဖွဲ့များက စစ်ဆေးမှုများဆောင်ရွက်ခဲ့ရာ မြန်မာ့စက်မှုဆိပ်ကမ်း၌ ကုန်သေတ္တာ ရှစ်လုံးအတွင်းမှ တရားဝင်စာရွက်စာတမ်းအထောက်အထားတင်ပြနိုင်ခြင်းမရှိသည့် လုပ်ငန်းသုံးပစ္စည်း လေးမျိုး စုစုပေါင်း (ခန့်မှန်းတန်ဖိုးငွေကျပ် ၂၉၂၀၁၂၄၀၅ ကျပ်)ကို သိမ်းဆည်းရမိခဲ့ပြီး အကောက်ခွန်လုပ်ထုံးလုပ်နည်းများနှင့်အညီ အရေးယူဆောင်ရွက်လျက်ရှိသည်။

ထို့ပြင် ကချင်ပြည်နယ် တရားမဝင်ကုန်သွယ်မှုတိုက်ဖျက်ရေး အထူးအဖွဲ့၏ စီမံခန့်ခွဲမှုဖြင့် တာဝန်ကျပူးပေါင်းအဖွဲ့က စစ်ဆေးမှုများ ဆောင်ရွက်ခဲ့ရာ ဟိုပင်မြို့ ပြည်ထောင်စုလမ်းမကြီး ဟိုပင်တိုးဂိတ်၌ လိုင်စင်မဲ့ယာဉ် ငါးစီး စုစုပေါင်း (ခန့်မှန်းတန်ဖိုးငွေကျပ် ၅၀၀၀၀၀၀၀) ကို သိမ်းဆည်းရမိခဲ့ပြီး ပို့ကုန်သွင်းကုန်ဥပဒေနှင့်အညီ အရေးယူဆောင်ရွက်လျက်ရှိသည်။

ယင်းအပြင် မွန်ပြည်နယ် တရားမဝင်ကုန်သွယ်မှုတိုက်ဖျက်ရေး အထူးအဖွဲ့၏စီမံခန့်ခွဲမှုဖြင့် တာဝန်ကျပူးပေါင်းအဖွဲ့များက စစ်ဆေးမှုများဆောင်ရွက်ခဲ့ရာ ပေါင်မြို့နယ်၊ မုဒုံမြို့နယ်နှင့် ဘီးလင်းမြို့နယ်တို့၌ လိုင်စင်မဲ့ယာဉ် သုံးစီး စုစုပေါင်း (ခန့်မှန်းတန်ဖိုး ငွေကျပ် ၃၃၀၀၀၀၀၀) ကို သိမ်းဆည်းရမိခဲ့ပြီး ပို့ကုန်သွင်းကုန်ဥပဒေနှင့်အညီ အရေးယူဆောင်ရွက်လျက်ရှိသည်။

ထို့အတူ တနင်္သာရီတိုင်းဒေသကြီး တရားမဝင်ကုန်သွယ်မှုတိုက်ဖျက်ရေးအထူးအဖွဲ့၏ စီမံခန့်ခွဲမှုဖြင့် တာဝန်ကျပူးပေါင်းအဖွဲ့က စစ်ဆေးမှုများ ဆောင်ရွက်ခဲ့ရာ မြိတ်မြို့ ရှမ်းချောင်းလမ်းမကြီး AST ဆီဆိုင်အနီး၌ ယာဉ်နှစ်စီးပေါ်မှ တရားဝင်စာရွက်စာတမ်းအထောက်အထားတင်ပြနိုင်ခြင်းမရှိသည့် စားသောက်ကုန်ပစ္စည်း ခြောက်မျိုး (ခန့်မှန်းတန်ဖိုးငွေကျပ် ၃၈၈၇၀၀၀၀) နှင့် အဆိုပါပစ္စည်းများ တင်ဆောင်လာသည့် Faw Dump Truck တစ်စီးနှင့် Hino Dutro Truck တစ်စီး (ခန့်မှန်းတန်ဖိုးငွေကျပ် ၈၅၀၀၀၀၀၀) စုစုပေါင်း ခန့်မှန်းတန်ဖိုးငွေကျပ် ၁၂၃၈၇၀၀၀၀ ကို သိမ်းဆည်းရမိခဲ့ပြီး အကောက်ခွန်လုပ်ထုံးလုပ်နည်းများနှင့်အညီ အရေးယူဆောင်ရွက်လျက်ရှိသည်။

ရန်ကုန်တိုင်းဒေသကြီး၌ သိမ်းဆည်းရမိမှု။

ထို့ပြင် မန္တလေးတိုင်းဒေသကြီး တရားမဝင်ကုန်သွယ်မှုတိုက်ဖျက်ရေးအထူးအဖွဲ့၏ စီမံခန့်ခွဲမှုဖြင့် တာဝန်ကျပူးပေါင်းအဖွဲ့များက စစ်ဆေးမှုများဆောင်ရွက်ခဲ့ရာ မြစ်ငယ်စစ်ဆေးရေးစခန်း၌ ရန်ကုန်မြို့မှ မန္တလေးမြို့သို့မောင်းနှင်လာသော ယာဉ်တစ်စီးပေါ်မှ တရားဝင်စာရွက်စာတမ်း အထောက်အထားတင်ပြနိုင်ခြင်းမရှိသည့် လုပ်ငန်းသုံးပစ္စည်း တစ်မျိုးနှင့် လူသုံးကုန်ပစ္စည်းတစ်မျိုး (ခန့်မှန်းတန်ဖိုးငွေကျပ် ၁၅၀၀၀၆၀၀) နှင့် အဆိုပါပစ္စည်းများ တင်ဆောင်လာသည့် SunLong Bus တစ်စီး(ခန့်မှန်းတန်ဖိုးငွေကျပ် ၉၀၀၀၀၀၀၀) ကိုလည်းကောင်း၊ ရတနာပုံတံတား(မန္တလေး) စစ်ဆေးရေးစခန်း၌ ရွှေဘိုမြို့မှ မန္တလေးမြို့သို့ မောင်းနှင်လာသောယာဉ်တစ်စီးပေါ်မှ တရားဝင်စာရွက်စာတမ်းအထောက်အထားတင်ပြနိုင်ခြင်းမရှိသည့် လူသုံးကုန်ပစ္စည်း ကိုးမျိုး (ခန့်မှန်းတန်ဖိုးငွေကျပ် ၆၆၂၆၈၇၆၅ ကျပ်)နှင့် အဆိုပါပစ္စည်းများ တင်ဆောင်လာသည့် Mitsubishi Fuso Truck တစ်စီး (ခန့်မှန်းတန်ဖိုးငွေကျပ် ၂၈၀၀၀၀၀၀)ကိုလည်းကောင်း၊ ကျောက်ဆည်မြို့နယ် ဟန်မြင့်မိုရ်၏ရွာနှင့် သံရွာအနီး၌ ယာဉ်တစ်စီးပေါ်မှ တရားဝင်စာရွက်စာတမ်းအထောက်အထားတင်ပြနိုင်ခြင်းမရှိသည့် လုပ်ငန်းသုံးပစ္စည်း ၂၂ မျိုး (ခန့်မှန်းတန်ဖိုးငွေကျပ် ၄၈၉၀၇၈၀၀)နှင့် အဆိုပါပစ္စည်းများ တင်ဆောင်လာသည့် Mitsubishi Canter Truck တစ်စီး (ခန့်မှန်းတန်ဖိုးငွေကျပ် ၂၈၀၀၀၀၀၀) ကိုလည်းကောင်း၊ ရန်ကုန်-မန္တလေး အမြန်လမ်း၊ မိုင်တိုင်အမှတ် ၃၅၂ မိုင်၌ ယာဉ်တစ်စီးပေါ်မှ တရားဝင်စာရွက်စာတမ်းအထောက်အထားတင်ပြနိုင်ခြင်းမရှိသည့် ယာဉ်အပိုပစ္စည်း တစ်မျိုး (ခန့်မှန်းတန်ဖိုးငွေကျပ် ၁၈၀၄၁၅၂၄ ကျပ်)နှင့် အဆိုပါပစ္စည်းများ တင်ဆောင်လာသည့် Nissan Condor Truck တစ်စီး (ခန့်မှန်းတန်ဖိုးငွေကျပ် ၄၁၀၀၀၀၀၀)ကိုလည်းကောင်း၊ ပြည်ကြီးတံခွန်မြို့နယ် တံခွန်တိုင်အဝိုင်းအနီး၌ ယာဉ်တစ်စီးပေါ်မှ တရားဝင်စာရွက်စာတမ်းအထောက်အထားတင်ပြနိုင်ခြင်းမရှိသည့် လူသုံးကုန်ပစ္စည်း တစ်မျိုး (ခန့်မှန်းတန်ဖိုးငွေကျပ် ၃၂၇၇၆၀၀၀) နှင့် အဆိုပါပစ္စည်းများ တင်ဆောင်လာသည့် Higer Bus တစ်စီး (ခန့်မှန်းတန်ဖိုးငွေကျပ် ၅၀၀၀၀၀၀၀)ကိုလည်းကောင်း၊ မြစ်ငယ်တိုးဂိတ်အနီး၌ ယာဉ်တစ်စီးပေါ်မှ တရားဝင်စာရွက်စာတမ်းအထောက်အထားတင်ပြနိုင်ခြင်းမရှိသည့် ယာဉ်အပိုပစ္စည်း ၁၃ မျိုး၊ လုပ်ငန်းသုံးပစ္စည်း လေးမျိုး (ခန့်မှန်းတန်ဖိုးငွေကျပ် ၅၀၀၇၁၄၀၀)နှင့် အဆိုပါပစ္စည်းများ တင်ဆောင်လာသည့် Dong Feng Tractor Head တစ်စီးနှင့် နောက်တွဲယာဉ် တစ်တွဲ (ခန့်မှန်းတန်ဖိုးငွေကျပ် ၇၆၀၀၀၀၀၀)ကို လည်းကောင်း စုစုပေါင်းခန့်မှန်းတန်ဖိုးငွေကျပ် ၅၄၄၀၆၆၀၈၉ ကျပ်ကို သိမ်းဆည်းရမိခဲ့ပြီး အကောက်ခွန်လုပ်ထုံးလုပ်နည်းများနှင့်အညီ အရေးယူဆောင်ရွက်လျက်ရှိသည်။

ယင်းအပြင် ပဲခူးတိုင်းဒေသကြီး တရားမဝင်ကုန်သွယ်မှုတိုက်ဖျက်ရေးအထူးအဖွဲ့၏စီမံခန့်ခွဲမှုဖြင့် တာဝန်ကျပူးပေါင်းအဖွဲ့များက စစ်ဆေးမှုများဆောင်ရွက်ခဲ့ရာ ဘုရားကြီးမြို့၊ ရွှေသံလွင်တိုးဂိတ်အနီး၌ ကျိုက်ထိုမြို့မှ ရန်ကုန်မြို့သို့ မောင်းနှင်လာသည့်ယာဉ်နှစ်စီးပေါ်မှ တရားဝင်စာရွက်စာတမ်းအထောက်အထား တင်ပြနိုင်ခြင်းမရှိသည့် စားသောက်ကုန်ပစ္စည်းနှစ်မျိုး၊ လူသုံးကုန်ပစ္စည်းတစ်မျိုး (ခန့်မှန်းတန်ဖိုးငွေကျပ် ၁၅၀၈၅၀၀၀)နှင့် အဆိုပါပစ္စည်းများ တင်ဆောင်လာသည့် Mitsubishi Canter Truck တစ်စီးနှင့် Mitsubishi Fuso Truck တစ်စီး (ခန့်မှန်းတန်ဖိုးငွေကျပ် ၆၀၀၀၀၀၀၀)ကို အကောက်ခွန်လုပ်ထုံးလုပ်နည်းများအရလည်းကောင်း၊ သာယာဝတီခရိုင်အတွင်း၌ တရားမဝင်ကျွန်းသစ် သုည ဒသမ ၃၆၀ တန်၊ သစ်မာ သုည ဒသမ ၁၀၇ တန် (ခန့်မှန်းတန်ဖိုးငွေကျပ် ၁၆၀၀၀၀)ကို သစ်တောဥပဒေအရလည်းကောင်း၊ ပဲခူးခရိုင် ပဲခူးမြို့နယ်၌ လိုင်စင်မဲ့ Toyota Wish ယာဉ်တစ်စီး (ခန့်မှန်းတန်ဖိုးငွေကျပ် ၁၂၀၀၀၀၀၀) ကို ပို့ကုန်သွင်းကုန်ဥပဒေအရလည်းကောင်း စုစုပေါင်း ခန့်မှန်းတန်ဖိုးငွေကျပ် ၈၇၂၄၅၀၀၀ ကို သိမ်းဆည်းအရေးယူဆောင်ရွက်လျက်ရှိသည်။

နိုဝင်ဘာ ၂၄ ရက်နှင့် ၂၆ ရက်တို့တွင် ဖမ်းဆီးရမိမှု စုစုပေါင်းမှာ အမှုတွဲ ၃၈ မှု (ခန့်မှန်းတန်ဖိုးငွေကျပ် ၁၂၄၃၈၇၄၈၀၄ ကျပ်)ကို သိမ်းဆည်းရမိခဲ့သည်။ ယနေ့ဖမ်းဆီးရမိမှုများတွင် စားသောက်ကုန်ပစ္စည်းများနှင့် လုပ်ငန်းသုံးပစ္စည်းများ တရားမဝင်တင်သွင်းလာသည်ကို တွေ့ရှိရပြီး အရည်အသွေးအာမခံချက်မရှိသောကုန်ပစ္စည်းများ တင်သွင်းခြင်းကြောင့် စားသုံးသူပြည်သူများအတွက် ကျန်းမာရေးဆိုင်ရာ ဘေးထွက်ဆိုးကျိုးများနှင့် အသက်အန္တရာယ်ထိခိုက်နစ်နာဆုံးရှုံးခြင်းများ ဖြစ်ပေါ်စေနိုင်သည်။ သို့ဖြစ်ပါ၍ တရားမဝင်ကုန်သွယ်မှုများ လျော့နည်းပပျောက်စေရေး သက်ဆိုင်ရာတာဝန်ရှိသူများက ယခုထက်ပိုမို၍ တားဆီးစစ်ဆေးကြပ်မတ်ဆောင်ရွက်သွားမည်ဖြစ်ကြောင်း တရားမဝင်ကုန်သွယ်မှုတိုက်ဖျက်ရေး ဦးဆောင်ကော်မတီမှ သိရသည်။ **သတင်းစဉ်**

ရန်ကုန်မြို့နှင့် မန္တလေးမြို့အတွက် ရည်ညွှန်းလက်ကားဈေးနှုန်းများနှင့် ပြည်ထောင်စုနယ်မြေ နေပြည်တော်၊ တိုင်းဒေသကြီး/ပြည်နယ် မြို့တော်များအတွက် ရည်ညွှန်းလက်လီဈေးနှုန်းများ

၂၈-၁၁-၂၀၂၄ ကျပ်/လီတာ

Fuel (လက်လီဈေးနှုန်း)	ရန်ကုန်	မန္တလေး	နေပြည်တော်	ပဲခူး	မကွေး	ထားဝယ်	မုံရွာ	ပုသိမ်	မြစ်ကြီးနား	စစ်တွေ	ဘားအံ	မော်လမြိုင်	လားရှိုး	တောင်ကြီး	လွိုင်ကော်	ဟားခါး	ကျိုင်းတုံ
92 Ron	၂၉၅၅	၃၀၃၅	၃၀၁၀	၂၉၆၅	၃၀၃၅	၃၀၅၀	၃၀၆၀	၃၀၁၅	၄၅၀၅	၃၁၇၀	၃၀၂၅	၃၀၄၀	၃၀၇၀	၃၀၆၀	၃၀၇၅	၃၄၇၅	၃၉၅၀
95 Ron	၃၁၅၀	၃၂၃၀	၃၂၀၅	၃၁၆၀	၃၂၃၅	၃၂၄၅	၃၂၆၀	၃၂၁၀	၄၅၆၀	၃၃၇၀	၃၂၂၀	၃၂၃၅	၃၂၇၀	၃၂၅၅	၃၂၇၀	၃၆၇၅	၄၁၀၀
HSD (500 ppm)	၂၆၂၀	၂၇၀၀	၂၆၇၅	၂၆၃၀	၂၇၀၅	၂၇၁၅	၂၇၃၀	၂၆၈၀	-	၂၈၄၀	၂၆၉၀	၂၇၀၅	၂၇၄၀	၂၇၂၅	၂၇၄၀	၃၁၄၅	၃၉၅၀
HSD (50 ppm)	၃၂၅၅	၃၃၄၀	၃၃၁၅	၃၂၆၅	၃၃၄၀	၃၃၅၀	၃၃၆၅	၃၃၂၀	၄၈၃၀	၃၄၇၅	၃၃၂၅	၃၃၄၅	၃၃၇၅	၃၃၆၅	၃၃၇၅	၃၇၈၀	-
HSD (10 ppm)	၃၂၅၅	၃၃၄၀	၃၃၁၅	၃၂၆၅	၃၃၄၀	၃၃၅၀	၃၃၆၅	၃၃၂၀	-	၃၄၇၅	၃၃၂၅	၃၃၄၅	၃၃၇၅	၃၃၆၅	၃၃၇၅	၃၇၈၀	-

ကျပ်/လီတာ

Fuel (လက်ကားဈေးနှုန်း)	ရန်ကုန်	မန္တလေး
92 Ron	၂၇၉၉	၂၈၈၉
95 Ron	၂၉၈၉	၃၀၈၃
HSD (500 ppm)	၂၄၇၅	၂၅၅၄
HSD (50 ppm)	၃၀၉၂	၃၁၈၄
HSD (10 ppm)	၃၀၉၂	၃၁၈၄

မှတ်ချက်။ (၁) MOPS ဈေးနှုန်းပေါ်တွင် အခြေခံတွက်ချက်ထားခြင်းဖြစ်ပါသည်။

(၂) သုံးစွဲသူမိဘပြည်သူများအနေဖြင့် စက်သုံးဆီများဝယ်ယူသုံးစွဲရာတွင် ကျေနပ်မှုမရှိပါက ကော်မတီ၏ အောက်ဖော်ပြပါဖုန်းနံပါတ်များသို့ လုံခြုံစိတ်ချစွာဖြင့် သတင်းပေးတိုင်ကြားနိုင်ပါကြောင်း အသိပေးအပ်ပါသည်-

၀၆၇- ၄၁၁၃၇၃၊ ၀၉-၂၅၄၆၂၅၄၇၇

၀၆၇- ၄၁၁၂၈၂၊ ၀၉-၇၇၅၂၉၃၆၃၂

စက်သုံးဆီတင်သွင်းသိုလှောင်ဖြန့်ဖြူးခြင်းလုပ်ငန်းကြီးကြပ်ရေးကော်မတီ

မင်းကင်းမြို့နယ်၌ ဆင်းသုခ မိုးစပါးစံကွက်ရိတ်သိမ်းပွဲကျင်းပ

မင်းကင်း နိုဝင်ဘာ ၂၇

စစ်ကိုင်းတိုင်းဒေသကြီး မင်းကင်းမြို့နယ်၌ မိုးစပါးစိုက်ခင်းအား အထွက်နှုန်းမှန်ကန်ရေးအတွက် စံကွက်ရိတ်သိမ်းပွဲကို ယနေ့နံနက်ပိုင်းက သလဘာကျေးရွာ တောင်သူဦးထွန်းစိန်၏ လယ်မြေ၌ ကျင်းပသည်။

စံကွက်ရိတ်သိမ်းပွဲပြုလုပ်သည့် သလဘာကျေးရွာ တောင်သူဦးထွန်းစိန်၏လယ်မြေ၌ စိုက်ပျိုးထားသော မိုးစပါးစိုက်ခင်းအား စံကွက်ရိတ်သိမ်းရာတွင် တစ်ဧကအထွက်နှုန်း (အစို) ၁၀၄ တင်း ထွက်ရှိကြောင်း သိရသည်။

အဆိုပါမိုးစပါးစံကွက်ရိတ်သိမ်းပွဲသို့ မြို့နယ်စိုက်ပျိုးရေးဦးစီးဌာန ဦးစီးမှူး ဒေါ်ဟေမာန်ကျော်ဝင်းနှင့် ဝန်ထမ်းများ၊ မြို့နယ် ကြေးတိုင်နှင့် မြေစာရင်းဦးစီးဌာန ဦးစီးမှူးနှင့် ဝန်ထမ်းများ၊ သလဘာကျေးရွာ အုပ်ချုပ်ရေးမှူးနှင့် ဒေသခံတောင်သူများ တက်ရောက်ကြကြောင်း သိရသည်။ **မြို့နယ်(ပြန်/ဆက်)**

ဘုတ်ပြင်းမြို့၌ ကျောင်းစာကြည့်တိုက်များ ဖွံ့ဖြိုးတိုးတက်ရေးနှင့် စာဖတ်ရှိန်မြှင့်တင်ရေးပွဲတော် ဆုချီးမြှင့်ပွဲကျင်းပ

ဘုတ်ပြင်း နိုဝင်ဘာ ၂၇

တနင်္သာရီတိုင်းဒေသကြီးအစိုးရအဖွဲ့၏ စီမံမှုဖြင့် ပြန်ကြားရေးနှင့် ပြည်သူ့ဆက်ဆံရေးဦးစီးဌာနနှင့် အခြေခံပညာဦးစီးဌာနတို့ ပူးပေါင်း၍ ကျောင်းစာကြည့်တိုက်များ ဖွံ့ဖြိုးတိုးတက်ရေးနှင့် စာဖတ်ရှိန်မြှင့်တင်ရေးပွဲတော် ဆုချီးမြှင့်ပွဲအခမ်းအနားကို ယနေ့မွန်းလွဲပိုင်းက ဘုတ်ပြင်းမြို့ ပုလဲရွှေရည်ခန်းမ၌ ကျင်းပသည်။

အခမ်းအနားတွင် တိုင်းဒေသကြီးဝန်ကြီးချုပ် ဦးမြတ်ကိုက အမှာစကားပြောကြားပြီး စာပေဟောပြောပွဲတွင် ဟောပြောပေးသည့်စာရေးဆရာ အန်ကယ်ပညာနှင့် လူငယ်စာပေဆွေးနွေးပွဲတွင် ပါဝင်ဆွေးနွေးသူများအား ဂုဏ်ပြုလက်ဆောင်များ ချီးမြှင့်သည်။ ထို့နောက် တိုင်းဒေသကြီး တရားလွှတ်တော်တရားသူကြီးချုပ် ဒေါ်ပိုက်ပိုက်အေး၊ သယံဇာတရေးရာဝန်ကြီး ဦးခင်မောင်မြင့်၊ လူမှုရေးရာဝန်ကြီး ဦးသက်နိုင်၊ လမ်းပန်းဆက်သွယ်ရေးဝန်ကြီး ဦးအောင်ဇော်လှိုင်၊ တိုင်းရင်းသားရေးရာဝန်ကြီး ဦးစောမာတင်လူသာနှင့် တိုင်းဒေသကြီးအစိုးရအဖွဲ့ အတွင်းရေးမှူး ဦးခင်မောင်ချိုတို့က ဆုရရှိသည့် ကျောင်းသား ကျောင်းသူများအား ဆုချီးမြှင့်သည်။

ယင်းနောက် ပြိုင်ပွဲများတွင် နှစ်သိမ့်ဆုရရှိကြသည့် ကျောင်းသား ကျောင်းသူများအား အမှတ်(၁၃) စစ်ဆင်ရေးကွပ်ကဲမှုဌာနချုပ် ဒုတိယစစ်ဆင်ရေးကွပ်ကဲရေးမှူး ဗိုလ်မှူးကြီးမျိုးသန့်၊ ဘုတ်ပြင်းခရိုင်စီမံအုပ်ချုပ်ရေးအဖွဲ့ဥက္ကဋ္ဌ ဦးဇော်ဝင်းဌေးနှင့် အဖွဲ့ဝင် ဦးအောင်ကျော်ကျော်ဦးတို့က ဂုဏ်ပြုလက်ဆောင်များ ပေးအပ်ချီးမြှင့်ပြီး ဘုတ်ပြင်းခရိုင်အတွင်းရှိ အထက်တန်းကျောင်း ရှစ်ကျောင်းမှ ကျောင်းစာကြည့်တိုက်များအတွက် စာအုပ်စာစောင်များကို ဘုတ်ပြင်းခရိုင် စီမံအုပ်ချုပ်ရေးအဖွဲ့ဥက္ကဋ္ဌ ဦးဇော်ဝင်းဌေးက ပေးအပ်ရာ သက်ဆိုင်ရာကျောင်းအုပ်ကြီးများက လက်ခံရယူသည်။ ဆက်လက်၍ ခရိုင်/မြို့နယ် အမျိုးသမီးရေးရာအဖွဲ့၊ ခရိုင်/မြို့နယ်မိခင်နှင့် ကလေးစောင့်ရှောက်မှုကြီးကြပ်ရေးအဖွဲ့နှင့် ကျောင်းအကျိုးတော်ဆောင်အဖွဲ့မှ ကျောင်းစာကြည့်တိုက်အတွက် စာအုပ်စာစောင်များ လှူဒါန်းရာ အထက(ဘုတ်ပြင်း) ကျောင်းအုပ်ဆရာမကြီး ဒေါ်လှအေးက လက်ခံရယူခဲ့ကြောင်း သိရသည်။

မြို့နယ်(ပြန်/ဆက်)

ကြေးမုံ / စာအုပ်ဝင်

ကံဇော်၏ Myanmar Economy and Development : Its Chances, Choices and Challenges စာအုပ်ထွက်ရှိ

နေပြည်တော် နိုဝင်ဘာ ၂၇

ဆောင်းပါးရှင် ကံဇော်၏ အင်္ဂလိပ်ဘာသာဖြင့် ထုတ်ဝေသော Myanmar Economy and Development : Its Chances, Choices and Challenges စာအုပ် ထွက်ရှိလာသည်။ အဆိုပါစာအုပ်ကို နိုင်ငံ့ဂုဏ်ရည်စာပေတိုက်က ထုတ်ဝေပြီး (ပထမတွဲနှင့် ဒုတိယတွဲ) နှစ်အုပ်ပေါင်း တန်ဖိုးမှာ ငွေကျပ် ၄၅၀၀၀ ဖြစ်သည်။ ပထမတွဲတွင် အခန်း ရှစ်ခန်းပါရှိပြီး ဒုတိယတွဲတွင် အခန်း ၁၁ ခန်း ပါရှိသည်။ နိုင်ငံတကာ စာတမ်းဖတ်ပွဲများ၊ သုတေသနစာတမ်းများ၊ ဖွံ့ဖြိုးတိုးတက်ရေးဆိုင်ရာ အခြေခံရမည့် အကြောင်းအရာများ၊ ဒေသဆိုင်ရာ ဖွံ့ဖြိုးရေး၊ အမျိုးသား ပေါင်းစည်းရေးဆိုင်ရာ မူဝါဒများ အခြေခံ၍ မြန်မာနိုင်ငံ၏ အမျိုးသားပေါင်းစည်းရေး လေ့လာသုံးသပ်ချက်၊ လယ်ယာစိုက်ပျိုးရေးကဏ္ဍတွင် သုံးစွဲသည့် Model များ၊ ဈေးကွက်ဆိုင်ရာ သီအိုရီများနှင့် လေ့လာသုံးသပ်ချက်၊ အစားရေစာလုံခြုံမှု၏ အရေးပါသောကဏ္ဍ၊ ဒီမိုကရေစီလမ်းစဉ်နှင့် မြန်မာနိုင်ငံစီးပွားရေး ဖွံ့ဖြိုးတိုးတက်မှု စသည်ဖြင့် နှစ် ၄၀ ခန့် သုတေသနပြုစုထားမှုများကို ပထမတွဲ၊ ဒုတိယတွဲ နှစ်တွဲဖြင့် စုစည်း၍ ထုတ်ဝေထားခြင်းဖြစ်သည်။

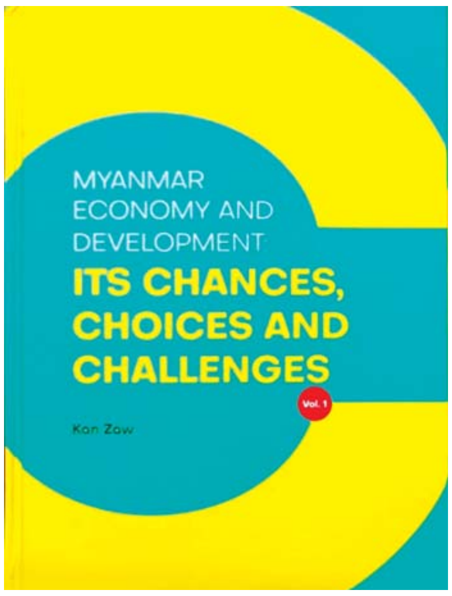

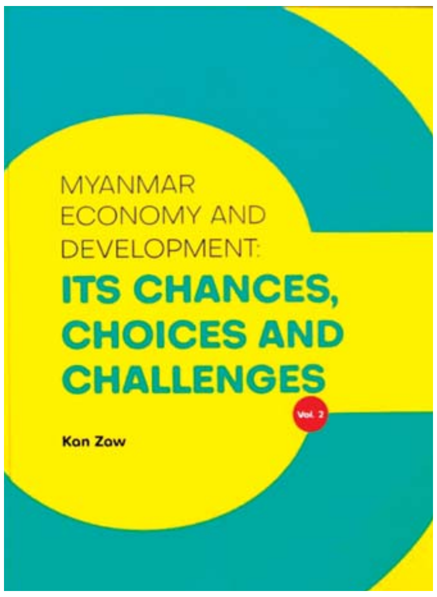

မြန်မာနိုင်ငံ အကြောင်း လေ့လာနေသူများ၊ အာဆီယံစီးပွားရေးဆိုင်ရာ လေ့လာနေသူများ၊ ဘွဲ့လွန်ကျောင်းသားကျောင်းသူများ၊ သုတေသီများအတွက် စိတ်ဝင်စားစွာ ဖတ်ရှုရမည့် စာအုပ်ကောင်းတစ်အုပ်ဖြစ်ပြီး စာကြည့်တိုက်များတွင် ထားရှိသင့်သည့် စာအုပ်တစ်အုပ်ဖြစ်သည်။

ဝယ်ယူဖတ်ရှုလိုသူများ အနေဖြင့် စာပေဗိမာန်စာအုပ်ဆိုင်များတွင် တန်ဖိုးငွေကျပ် ၄၅၀၀၀ဖြင့် ဝယ်ယူရရှိနိုင်သည်။ **သတင်းစဉ်**

ဆရာကြီး လယ်တွင်းသားစောချစ် စာပေရေးရာများ ဟောပြောပို့ချ

ရန်ကုန် နိုဝင်ဘာ ၂၇

ရန်ကုန်တိုင်းဒေသကြီး ကျောက်တံတားမြို့နယ်၌ မြန်မာနိုင်ငံစာရေးဆရာအသင်းက ကြီးမှူးဖွင့်လှစ်သည့် စာရေးနည်းအခြေခံလမ်းညွှန်သင်တန်း အမှတ်စဉ်(၁၁) သင်တန်းတွင် ဆရာကြီးလယ်တွင်းသားစောချစ်က ဝတ္ထုရေးသားနည်း အခြေခံသဘောတရားများကို ပန်းဆိုးတန်းလမ်း မြန်မာနိုင်ငံစာရေးဆရာအသင်း အစည်းအဝေးခန်းမ၌ ယနေ့မွန်းလွဲပိုင်းက လာရောက်ပို့ချခဲ့ကြောင်း သိရသည်။

အဆိုပါသင်တန်းတွင် ကဗျာ၊ ဆောင်းပါး၊ ဝတ္ထုနှင့် အခြေခံသတင်းရေးသားနည်းများကို တက္ကသိုလ်မြတ်သူ၊ ဒေါက်တာထွန်းတင့်၊ လယ်တွင်းသားစောချစ်၊ မောင်ခင်မင်(ဓနုဖြူ)၊ သူရဇော်၊ ကြူကြူသင်း၊ မစန္ဒာ၊ ဦးအုန်းမောင်(မြင်းမူမောင်နိုင်မိုး)၊ မမိုးမြေ၊ မနှင်းဖွေး၊ မောင်ငြိမ်းသူ(ကြို့ပင်ကောက်)၊ မောင်စိမ်းနောင်(လယ်ဝေး)၊ မြတ်စိုး(လှိုင်)၊ ပုသိမ်အောင်သန်းဦး၊ အောင်ကြည်ညွန့်(တက္ကသိုလ်)နှင့် ဆွေဇင်ညွန့်တို့က သင်ကြားပို့ချလျက်ရှိသည်။ သင်တန်းကာလမှာ နိုဝင်ဘာ ၄ ရက် မှ ၂၈ ရက်အထိဖြစ်ပြီး သင်တန်းသား သင်တန်းသူ ၆၃ ဦး တက်ရောက်ကြကြောင်း သိရသည်။ **ကြေးမုံ**

✱ အာဆင်နယ်မှ

အာဆင်နယ်အသင်းဟာ စပို့တင်းအသင်းကို ငါးဂိုး-တစ်ဂိုးနဲ့ အနိုင်ရရှိခဲ့တာဖြစ်ပြီး စပို့တင်းအသင်းဟာ ပြီးခဲ့တဲ့ချန်ပီယံလိဂ်ပွဲစဉ်မှာ မန်စီးတီးအသင်းကို လေးဂိုး-တစ်ဂိုးနဲ့ အနိုင်ရရှိထားတဲ့အသင်းလည်း ဖြစ်ပါတယ်။

အာဆင်နယ်အသင်းဟာ စပို့တင်းအသင်းကို အနိုင်ရရှိခဲ့လို့ ချန်ပီယံလိဂ်အမှတ်ပေးဇယား အဆင့်(၇)နေရာကို ယာယီတက်လှမ်းခွင့်ရရှိထားပြီး စပို့တင်းကတော့ အာဆင်နယ်အသင်းကို ရှုံးနိမ့်ခဲ့ခြင်းဟာ ယခုချန်ပီယံလိဂ်ဘောလုံးရာသီ ပထမဆုံးရှုံးပွဲကြုံခဲ့ရတာဖြစ်ပါတယ်။

လေဗာကူဆင်အသင်းကတော့ ဆဲလ်ဘတ်အသင်းကို ငါးဂိုးပြတ်နဲ့ အနိုင်ရရှိခဲ့ပြီး အဲဒီလိုနိုင်ပွဲရရှိခဲ့တာကြောင့် ရမှတ် ၁၀ မှတ်နဲ့ ချန်ပီယံလိဂ်အမှတ်ပေးဇယားအဆင့်(၅)နေရာကို တက်လှမ်းခွင့်ရရှိခဲ့ပါတယ်။

အက်သလက်တီကိုမက်ဒရစ်အသင်းဟာ စပါတာပရက်အသင်းနဲ့ ယှဉ်ပြိုင်ကစားခဲ့ရပြီး အဝေးကွင်းမှာ ခြောက်ဂိုးပြတ်နဲ့ အနိုင်ရရှိခဲ့တာဖြစ်ပါတယ်။ အဲဒီနိုင်ပွဲကြောင့် အက်သလက်တီကိုမက်ဒရစ်အသင်းအနေနဲ့ သုံးပွဲမြောက်နိုင်ပွဲရရှိခဲ့ကာ အမှတ်ပေးဇယားအဆင့်(၁၃)နေရာကို တက်လှမ်းခွင့်ရရှိခဲ့တာဖြစ်ပါတယ်။

ငွေကြယ်

တိုက်ကြီးမြို့နယ်၌ လူငယ်စကားဝိုင်းကျင်းပ

တိုက်ကြီး နိုဝင်ဘာ ၂၇

ရန်ကုန်တိုင်းဒေသကြီး တိုက်ကြီးမြို့နယ် ပြန်ကြားရေးနှင့် ပြည်သူ့ဆက်ဆံရေးဦးစီးဌာနနှင့် အခြေခံပညာဦးစီးဌာနတို့ ပူးပေါင်း၍ လူငယ်စကားဝိုင်းကို နိုဝင်ဘာ ၂၇ ရက် မွန်းလွဲ ၁ နာရီက အခြေခံပညာအထက်တန်းကျောင်း(မြို့မ) ပညာရတနာခန်းမ၌ ကျင်းပသည်။

ဦးစွာ ခရိုင်စီမံအုပ်ချုပ်ရေးအဖွဲ့ အဖွဲ့ဝင်(၂) ဦးစိုးဝင်းမောင်က အဖွင့်အမှာစကားပြောကြားပြီး ကျောင်းအုပ်ဆရာမကြီး ဒေါ်ခင်ဌေးဝင်းက ကျေးဇူးတင်စကားပြန်လည်ပြောကြားသည်။ ဆက်လက်၍ လူငယ်စကားဝိုင်းကိုကျင်းပရာ ဦးဆောင်ဆွေးနွေးသူများအဖြစ် မြို့နယ်ပြန်ကြားရေးနှင့် ပြည်သူ့ဆက်ဆံရေးဦးစီးဌာန ဦးစီးအရာရှိ ဒေါ်စန်းကလျာခိုင်နှင့် ကျောင်းအုပ်ဆရာမကြီး ဒေါ်ခင်ဌေးဝင်းတို့က ဆောင်ရွက်ပြီး ကျောင်းသား ကျောင်းသူငါးဦးက လူငယ်နှင့်အားကစား၊ လူငယ်နှင့်ကျန်းမာရေး၊ လူငယ်နှင့်ယဉ်ကျေးမှု၊ လူငယ်နှင့်နည်းပညာ၊ လူငယ်နှင့်စာရိတ္တခေါင်းစဉ်များဖြင့် ဆွေးနွေးကြပြီး တက်ရောက်လာကြသော ကျောင်းသား ကျောင်းသူများက သိရှိလိုသည်များကို မေးမြန်းရာ လူငယ်စကားဝိုင်းတွင် ပါဝင်ဆွေးနွေးသူများက ပြန်လည်ဖြေကြားသည်။

ထို့နောက် တက်ရောက်လာသူများက အသိပညာပေးနံရံကပ်စာစောင်များနှင့် စာအုပ်များ ခင်းကျင်းပြသထားမှုများကို စိတ်ပါဝင်စားစွာ လေ့လာကြည့်ရှုကြကြောင်း သိရသည်။ **မြို့နယ်(ပြန်/ဆက်)**

ရွှေတောင်မြို့နယ်၌ ပန်းဂေါ်ဖီများ စတင်ထွက်ပေါ်၍ အရောင်းအဝယ်ကောင်း

ရွှေတောင် နိုဝင်ဘာ ၂၇

ပဲခူးတိုင်းဒေသကြီး ရွှေတောင်မြို့နယ်တွင် လယ်ယာစိုက်ပျိုးရေးလုပ်ငန်းကို လုပ်ကိုင်ကြပြီး သီးနှံမျိုးစုံ စိုက်ပျိုးလျက်ရှိရာ မီးလောင်အုပ်စု အင်္ဂလိုင်ဂန်ကျေးရွာတွင် ပန်းဂေါ်ဖီများ စိုက်ပျိုးထားရှိပြီး လက်ရှိအချိန်တွင် ပန်းဂေါ်ဖီများ စတင်ထွက်ပေါ်၍ အရောင်းအဝယ် ဖြစ်လျက်ရှိကြောင်း သိရသည်။

ပန်းဂေါ်ဖီကို စက်တင်ဘာလတွင် စတင်စိုက်ပျိုးပြီး နိုဝင်ဘာလတွင် ခူးဆွတ်ရကြောင်း၊ မျိုးအနေဖြင့် ပန်းဂေါ်ဖီကျောက်စိမ်းမျိုးများကို စိုက်ပျိုးကြပြီး စိုက်ပျိုးမှုအနေဖြင့် ပန်းဂေါ်ဖီမျိုးစေ့များကို ပျိုးထောင်၍ ပျိုးပင်သက်တမ်း ၄၅ ရက်သား အရွယ်တွင် စိုက်ပေါင်ပေါ်သို့ ချ၍ စိုက်ပျိုးရကြောင်း၊ မျိုး၊ သွင်းအားစုနှင့် အလုပ်သမားခအပါအဝင် ပန်းဂေါ်ဖီ တစ်ကေလျှင် စုစုပေါင်းငွေကျပ် သိန်း ၂၀ ခန့် ကုန်ကျကြောင်း၊ ပန်းဂေါ်ဖီကို စိုက်ပျိုးပြီး နှစ်လခွဲခန့်အကြာတွင် ခူးဆွတ်နိုင်ပြီး တစ်ကေလျှင် ပန်းဂေါ်ဖီအပွင့်ရေ ၁၀၀၀၀-၁၂၀၀၀ ခန့် ထွက်ရှိကြောင်း၊ ဈေးနှုန်းအနေဖြင့် ပန်းဂေါ်ဖီ အကြီး၊ အလတ်၊ အသေး အရွယ်အစားအပေါ်မူတည်၍ တစ်ပွင့်လျှင် ငွေကျပ် ၈၀၀-၄၀၀-၃၀၀ နှုန်းဖြင့် အရောင်းအဝယ်ဖြစ်လျက်ရှိပြီး ပန်းဂေါ်ဖီ တစ်ကေလျှင် ငွေကျပ်သိန်း ၂၀ ခန့် အမြတ်ရရှိကြောင်း၊ ဈေးကွက်အနေဖြင့် ကုန်စိမ်းသီးနှံပွဲစားများက စိုက်ခင်းအထိ လာရောက်ဝယ်ယူ၍ ဒေသတွင်း ရောင်းချမှုအပြင် ရန်ကုန်မြို့နှင့် ပြည်မြို့တို့သို့ တင်ပို့ရောင်းချလျက်ရှိကြောင်း၊ ပန်းဂေါ်ဖီစိုက်ပျိုးခြင်းဖြင့် အကျိုးအမြတ်များ ရရှိသောကြောင့် နှစ်စဉ်စိုက်ပျိုးလျက်ရှိကြောင်း ပန်းဂေါ်ဖီစိုက်တောင်သူတစ်ဦးထံမှ သိရသည်။

ဆိပ်ဖြူမြို့ ရွာသစ်ကျေးရွာ၌ မြေပဲများလှိုင်လှိုင်ထွက်ပေါ်၍ ဈေးကောင်းရ

ဆိပ်ဖြူ နိုဝင်ဘာ ၂၇

မကွေးတိုင်းဒေသကြီး ဆိပ်ဖြူမြို့နယ် ရွာသစ်ကျေးရွာတွင် ကြက်သွန်နီ၊ ပဲမျိုးစုံနှင့် ဆီထွက်သီးနှံ မြေပဲ၊ နှမ်း၊ နေကြာတို့ကို

အဓိကစိုက်ပျိုးလျက်ရှိပြီး ဆီထွက်သီးနှံဖြစ်သည့် မြေပဲကိုလည်း ၃၅ ဧကခန့် စိုက်ပျိုးထားကြောင်း သိရသည်။

မြေပဲကို ဇူလိုင်လတွင် စတင်စိုက်ပျိုးပြီး နိုဝင်ဘာလ ပထမပတ်တွင် စတင်တူးဖော်ရကြောင်း၊ မြေပဲမျိုးအနေဖြင့် မြေပဲလုံးဆန်ဖြူ (S1)မျိုးကို ထွန်ကြောင်းဆွဲ အစေ့ချစနစ်ဖြင့် စိုက်ပျိုးကြောင်း၊ ကုန်ကျစရိတ်အနေဖြင့် မျိုး၊ သွင်းအားစုနှင့် အလုပ်သမားခအပါအဝင် တစ်ကေလျှင် ငွေကျပ် ရှစ်သိန်းခန့်ကုန်ကျကြောင်း၊ အထွက်နှုန်းမှာ မြေပဲ တစ်ကေလျှင် ၄၅ တင်းခန့် ထွက်ရှိကြောင်း၊ ဈေးနှုန်းအနေဖြင့် မြေပဲအတောင့် တစ်တင်းလျှင် ငွေကျပ် ၃၃၀၀၀-၄၁၀၀၀ ဖြင့် အရောင်းအဝယ်ဖြစ်လျက်ရှိပြီး ငွေကျပ် ၁၀ သိန်းခန့် အမြတ်ရရှိကြောင်း၊ ယခုအချိန်တွင် ရောဝတီ မြစ်ကမ်းဘေးရှိ ကိုင်းကျွန်းမြေနုများတွင် ဆောင်းမြေပဲသီးနှံများ စိုက်ပျိုးချိန်ဖြစ်၍ မြေပဲဆန်မျိုးများ အရောင်းအဝယ်ဖြစ်လျက်ရှိပြီး မြေပဲဆန်မျိုး တစ်ပြည်လျှင် ငွေကျပ် ၈၅၀၀-၁၀၀၀၀ ဖြင့် အရောင်းအဝယ်ဖြစ်လျက်ရှိကြောင်း၊ ယခုနှစ်တွင် မြေပဲအထွက်နှုန်း နည်းပါးသော်လည်း သီးနှံပေါ်ချိန်တွင် ယခင်နှစ်ထက် ဈေးနှုန်းကောင်းမွန်သောကြောင့် မြေပဲစိုက်တောင်သူများ အကျိုးအမြတ်ပိုမိုရရှိကြောင်း သိရသည်။

ပခုက္ကူမြို့နယ်၌ ဘူးသီးစိုက်တောင်သူများ ဈေးကောင်းရ၍ အကျိုးအမြတ်ရ

ပခုက္ကူ နိုဝင်ဘာ ၂၇

မကွေးတိုင်းဒေသကြီး ပခုက္ကူမြို့နယ်တွင် သီးနှံမျိုးစုံစိုက်ပျိုးလျက်ရှိရာ စားဖိုဆောင်သီးနှံ တစ်မျိုးဖြစ်သည့် ဘူးသီးသီးနှံကို ဘောလုံးခုံ၊ လိပ်ကုန်း၊ ဘွက်ကုန်း၊ သဘော်ကုန်း၊ ညောင်လှ၊ သံပုရာပင်ကုန်း၊ ကျွန်းဦးနှင့် ကျွန်းညိုကျေးရွာတို့တွင် ဧက ၄၀ ခန့် စိုက်ပျိုးလျက်ရှိကြောင်း သိရသည်။

ဘူးပင်ကို ဩဂုတ်လနှင့် စက်တင်ဘာလများတွင် စိုက်ပျိုးကြပြီး ရက်ပေါင်း ၈၀ အကြာတွင် ခူးဆွတ်ရကြောင်း၊ ဘူးပင်စိုက်ပျိုးရာတွင် မျိုးအနေဖြင့် ဘူးသပိတ်နှင့် ဘူးလည်ရှည်များကို အများဆုံး စိုက်ပျိုးကြောင်း၊ စိုက်ပျိုးမှုအနေဖြင့် ရေဝပ်မြေကို ကြိုက်နှစ်သက်ခြင်းမရှိ၍ စိုက်ပေါင်ဖြင့် ရေသွင်းစိုက်ပျိုးရကြောင်း၊ စိုက်ပျိုးမှုကုန်ကျစရိတ်အနေဖြင့် တစ်ကေလျှင် မျိုး၊ သွင်းအားစု၊ အလုပ်သမားခအပါအဝင် ငွေကျပ် ၁၅ သိန်းအထိ ကုန်ကျကြောင်း၊ အထွက်နှုန်းမှာ တစ်ကေလျှင် ဘူးသီး အလုံးရေ ၅၀၀၀ ခန့်ထွက်ရှိကြောင်း၊ ဈေးနှုန်းမှာ အလုံးအရွယ်အစားအပေါ်မူတည်၍ ဘူးသီးတစ်လုံးလျှင် လက်ကားဈေးနှုန်း ၁၀၀၀ ကျပ်နှင့် လက်လီဈေးနှုန်း ၁၅၀၀-၂၅၀၀ ကျပ်တို့ဖြင့် အရောင်းအဝယ်ဖြစ်လျက်ရှိပြီး အကျိုးအမြတ်အနေဖြင့် ငွေကျပ် သိန်း ၃၀ ကျော် ရရှိသည်။

ဈေးကွက်အနေဖြင့် စိုက်ခင်းထွက် ဘူးသီးများကို မကွေးမြို့ပေါ်ရှိ ကုန်စိမ်းပွဲရုံများသို့ တင်ပို့ရောင်းချကြောင်း၊ ယခုနှစ်တွင် ဘူးသီးဈေးနှုန်းကောင်းမွန်လျက်ရှိပြီး ဘူးသီးအပြင် အညွန့်များကိုပါ ရောင်းချရသောကြောင့် တောင်သူများအနေဖြင့် အပိုဝင်ငွေရရှိ၍ အကျိုးအမြတ်ရရှိကာ အဆင်ပြေလျက်ရှိကြောင်း သိရသည်။

သတင်းရင်းမြစ်- စီးပွား/ကူးသန်း

၂၇-၁၁-၂၀၂၄ ရက်နေ့ တိုင်းဒေသကြီးနှင့်ပြည်နယ် မြို့နယ်အလိုက် ဆန်၊ ဆီ၊ မီးဖိုချောင်သုံးပစ္စည်းများ၊ သားငါး ဈေးနှုန်းများ

ရေတွက်ပုံ(ကျပ်)

စဉ်	မြို့အမည်	ဆန်(တစ်ပြည်)			ဆီ(တစ်ပိဿာ)		စားဖိုဆောင်သုံး (တစ်ပိဿာ)												အသား၊ ငါး(တစ်ပိဿာ)				
		ဧည့်မထ	ငစိန်	ပေါ်ဆန်း	ပဲဆီ	စားအုန်းဆီ	ငရုတ်ခြောက်	ကြက်သွန်နီ	ကြက်သွန်ဖြူ(ရှမ်းစ)	ကြက်သွန်ဖြူ(ကြူကုတ်)	နနွင်းတက်	ချင်း	ဆား	မြေပဲ	ကုလားပဲဝါ	မန်ကျည်းသီး	အာလူး	သကြား	ကြက်	ဝက်	အမဲ	ဆိတ်	ငါးမြစ်ချင်း
၁	၂	၃	၄	၅	၆	၇	၈	၉	၁၀	၁၁	၁၂	၁၃	၁၄	၁၅	၁၆	၁၇	၁၈	၁၉	၂၀	၂၁	၂၂	၂၃	၂၄
၁	မြစ်ကြီးနား	၃၆၀၀		၉၅၀၀	၂၈၀၀၀	၁၀၅၃၄	၂၂၀၀၀	၇၀၀၀	၂၃၀၀၀	၂၅၀၀၀	၁၁၀၀၀	၁၂၀၀၀	၃၀၀၀	၁၅၀၀၀	၁၃၀၀၀	၁၂၀၀၀	၁၀၀၀၀	၁၀၀၀၀	၄၀၀၀၀	၄၀၀၀၀	၂၈၀၀၀	၃၅၀၀၀	၂၈၀၀၀
၂	ကျိုင်းတုံ	၅၅၀၀		၈၀၀၀	၂၂၀၀၀	-	၁၇၅၀၀	၇၀၀၀	၂၀၀၀၀	၁၉၀၀၀	၁၄၀၀၀	၆၅၀၀	၂၀၀၀	၁၂၀၀၀	၁၀၀၀၀	၇၈၀၀	၇၀၀၀	၇၀၀၀	၁၉၀၀၀	၃၂၀၀၀	၃၀၀၀၀		၁၆၀၀၀
၃	တောင်ကြီး	၃၆၀၀	၃၄၀၀	၇၃၀၀	၂၀၀၀၀	၈၂၆၀	၁၇၅၀၀	၅၅၀၀	၁၆၅၀၀	၁၃၀၀၀	၇၀၀၀	၈၀၀၀	၁၀၀၀	၁၁၀၀၀	၈၅၀၀	၅၅၀၀	၈၃၀၀	၅၅၀၀	၂၃၀၀၀	၃၅၀၀၀	၂၃၅၀၀	၃၀၀၀၀	၁၆၀၀၀
၄	လွိုင်ကော်	၆၀၀၀		၈၅၀၀	၂၀၀၀၀	၇၃၀၀	၁၆၀၀၀	၅၅၀၀	၁၈၀၀၀	၁၈၀၀၀		၅၀၀၀	၁၀၀၀	၁၀၀၀၀	၈၀၀၀	၃၀၀၀	၉၀၀၀	၆၀၀၀	၂၄၀၀၀	၂၆၀၀၀	၂၄၀၀၀	၄၀၀၀၀	၂၀၀၀၀
၅	ဘားအံ	၃၈၀၀		၆၅၀၀	၂၀၀၀၀	၇၈၀၀	၁၅၀၀၀	၅၀၀၀	၁၇၀၀၀	၂၀၀၀၀	၁၀၀၀၀	၇၀၀၀	၁၅၀၀	၁၀၀၀၀	၈၀၀၀	၉၀၀၀	၈၀၀၀	၆၀၀၀	၂၀၀၀၀	၂၃၀၀၀	၂၂၀၀၀	၂၂၀၀၀	၁၂၀၀၀
၆	မော်လမြိုင်	၃၂၀၀		၅၃၀၀	၁၈၀၀၀	၇၇၇၅	၁၂၀၀၀	၄၅၀၀	၂၀၀၀၀	၂၃၀၀၀	၁၅၀၀၀	၁၂၀၀၀	၁၂၀၀	၁၂၀၀၀	၈၀၀၀	၁၃၀၀၀	၈၀၀၀	၆၀၀၀	၂၀၀၀၀	၃၀၀၀၀	၁၈၀၀၀	၃၃၀၀၀	၁၂၀၀၀
၇	ထားဝယ်	၃၇၀၀		၆၆၀၀	၂၀၀၀၀	၇၇၀၀	၁၅၀၀၀	၅၄၀၀	၁၉၀၀၀	၂၀၀၀၀		၁၂၀၀၀	၆၀၀	၁၁၀၀၀	၈၅၀၀	၈၅၀၀	၉၀၀၀	၅၅၀၀	၂၅၀၀၀	၃၃၀၀၀	၂၀၀၀၀	၂၅၀၀၀	
၈	မြိတ်	၃၇၅၀		၆၂၅၀	၁၇၀၀၀	၇၉၀၄	၁၆၀၀၀	၅၃၀၀	၁၈၀၀၀	၂၀၀၀၀	၁၀၅၀၀	၉၅၀၀	၁၁၀၀	၁၂၀၀၀	၉၅၀၀	၉၈၀၀	၉၀၀၀	၆၀၀၀	၂၂၀၀၀	၃၃၀၀၀	၂၈၀၀၀	၃၂၀၀၀	
၉	ရန်ကုန်	၃၄၀၀		၅၅၀၀	၁၉၀၀၀	၇၇၀၀	၁၅၀၀၀	၅၂၀၀	၂၂၀၀၀	၂၄၀၀၀	၁၄၀၀၀	၇၀၀၀	၁၀၀၀	၁၁၀၀၀	၇၅၀၀	၁၃၀၀၀	၁၀၀၀၀	၅၄၀၀	၂၀၀၀၀	၃၁၀၀၀	၂၅၀၀၀	၃၁၀၀၀	၉၀၀၀
၁၀	ပုသိမ်	၃၅၅၀		၅၂၀၀	၂၀၀၀၀	၈၁၀၀	၈၀၀၀	၃၈၀၀	၁၇၀၀၀	၂၁၅၀၀	၇၀၀၀	၇၀၀၀	၄၀၀	၉၀၀၀	၇၂၀၀	၉၀၀၀	၁၀၅၀၀	၅၅၀၀	၂၀၀၀၀	၂၅၀၀၀	၂၀၀၀၀	၂၇၀၀၀	၁၀၀၀၀
၁၁	ဟားခါး			၁၁၀၀၀	၂၆၀၀၀	-	၅၈၀၀၀	၈၅၀၀	၃၅၀၀၀			၅၀၀၀	၁၄၀၀		၁၃၅၀၀		၈၀၀၀	၉၀၀၀	၃၈၀၀၀	၃၀၀၀၀	၃၀၀၀၀		၃၀၀၀၀
၁၂	မုံရွာ	၃၇၀၀		၆၅၀၀	၁၄၅၀၀	၈၃၅၀	၁၅၀၀၀	၄၀၀၀	၁၃၅၀၀	၂၂၀၀၀	၁၅၀၀၀	၆၀၀၀	၁၀၀၀	၈၁၀၀	၇၅၀၀	၇၀၀၀	၈၀၀၀	၆၀၀၀	၂၀၀၀၀	၂၄၀၀၀	၁၉၀၀၀	၂၂၀၀၀	၁၁၀၀၀
၁၃	မန္တလေး	၄၀၀၀		၆၅၀၀	၁၆၀၀၀	၈၃၅၀	၁၄၀၀၀	၅၀၀၀	၂၀၀၀၀	၂၂၀၀၀	၈၀၀၀	၈၀၀၀	၁၀၀၀	၈၅၀၀	၈၀၀၀	၈၀၀၀	၈၀၀၀	၅၆၀၀	၂၄၀၀၀	၃၀၀၀၀	၂၆၀၀၀	၂၈၀၀၀	၁၅၀၀၀
၁၄	ပခုက္ကူ	၄၀၀၀		၆၅၀၀	၁၅၀၀၀	၇၉၅၀	၁၁၀၀၀	၃၈၀၀	၁၃၀၀၀	၂၁၀၀၀	၁၁၀၀၀	၇၀၀၀	၇၀၀	၈၅၀၀	၈၅၀၀	၁၂၀၀၀	၇၅၀၀	၅၅၀၀	၂၄၀၀၀	၂၈၀၀၀	၂၂၀၀၀	၂၂၀၀၀	၁၁၀၀၀
၁၅	မကွေး	၄၃၀၀		၆၇၀၀	၁၆၀၀၀	၇၈၃၀	၁၄၀၀၀	၄၀၀၀	၁၈၀၀၀	၂၂၀၀၀	၁၀၀၀၀	၇၅၀၀	၁၂၀၀	၇၀၀၀	၈၅၀၀	၄၅၀၀	၇၀၀၀	၆၀၀၀	၂၂၀၀၀	၁၆၀၀၀	၁၆၀၀၀	၁၈၀၀၀	၁၃၅၀၀
၁၆	ပြည်	၃၀၀၀		၅၁၀၀	၁၆၀၀၀	၈၀၀၀	၁၁၅၀၀	၄၀၀၀	၁၆၀၀၀	၂၀၀၀၀		၅၀၀၀	၄၅၀	၁၂၀၀၀	၇၄၀၀	၈၀၀၀	၉၀၀၀	၅၀၀၀	၁၄၀၀၀	၁၅၀၀၀	၁၈၀၀၀	၂၅၀၀၀	၁၂၀၀၀
၁၇	ပဲခူး	၃၁၀၀		၅၁၀၀	၁၇၅၀၀	၈၀၀၀	၁၁၀၀၀	၄၂၀၀	၁၅၀၀၀	၁၈၀၀၀	၆၀၀၀	၅၅၀၀	၄၅၀	၉၀၀၀	၇၅၀၀	၉၀၀၀	၈၀၀၀	၅၃၀၀	၁၄၀၀၀	၁၅၀၀၀	၁၈၀၀၀	၂၃၀၀၀	၇၀၀၀
၁၈	ပျဉ်းမနား	၃၅၀၀		၆၅၀၀	၁၅၀၀၀	၈၁၉၅	၁၄၀၀၀	၄၅၀၀	၁၅၀၀၀	၂၀၀၀၀	၉၂၀၀	၃၃၀၀	၆၀၀	၈၅၀၀	၇၅၀၀	၆၂၀၀	၈၀၀၀	၅၁၅၀	၂၄၅၀၀	၂၇၀၀၀	၂၂၀၀၀	၂၆၀၀၀	၁၂၀၀၀
၁၉	နေပြည်တော်	၃၅၀၀		၆၅၀၀	၁၅၀၀၀	၈၁၉၅	၁၅၀၀၀	၅၀၀၀	၁၅၅၀၀	၂၀၅၀၀	၁၀၀၀၀	၃၅၀၀	၆၀၀	၉၀၀၀	၇၈၀၀	၆၅၀၀	၈၅၀၀	၅၁၅၀	၂၅၀၀၀	၂၇၀၀၀	၂၂၀၀၀	၂၇၀၀၀	၁၂၅၀၀
၂၀	ကလေး	၃၈၀၀	၃၃၀၀		၁၈၀၀၀	၁၅၀၀၀	၂၈၀၀၀	၄၅၀၀	၁၈၀၀၀	၂၄၀၀၀	၁၀၀၀၀	၁၂၀၀၀	၁၅၀၀	၁၂၀၀၀	၁၀၀၀၀	၅၀၀၀	၈၅၀၀	၇၅၀၀	၃၀၀၀၀	၃၂၀၀၀	၂၉၀၀၀		၁၇၀၀၀

ပဲခူးတိုင်းဒေသကြီးဝန်ကြီးချုပ် တောင်ငူမြို့နယ်အတွင်း စိုက်ပျိုးရေး၊ မွေးမြူရေးနှင့် ဒေသဖွံ့ဖြိုးရေးလုပ်ငန်းများ ကွင်းဆင်းကြည့်ရှုအားပေး

တောင်ငူ နိုဝင်ဘာ ၂၇

ပဲခူးတိုင်းဒေသကြီး ဝန်ကြီးချုပ် ဦးမျိုးဆွေဝင်းသည် အစိုးရအဖွဲ့ဝင် ဝန်ကြီးများနှင့်အတူ နိုဝင်ဘာ ၂၆ ရက် နံနက်ပိုင်းက တောင်ငူမြို့နယ်အတွင်း စိုက်ပျိုးရေး၊ မွေးမြူရေးနှင့် ဒေသဖွံ့ဖြိုးရေး လုပ်ငန်းများကို ကွင်းဆင်းကြည့်ရှုအားပေးခဲ့သည်။

ကြက်ခြံများအတွင်းလှည့်လည်ကြည့်ရှု

ဦးစွာ တိုင်းဒေသကြီး ဝန်ကြီးချုပ် ဦးမျိုးဆွေဝင်းသည် တောင်ငူမြို့နယ် မဟာင်ကျေးရွာအုပ်စု ကျွဲဘူးကျေးရွာ၌ မွေးမြူရေးလုပ်ငန်းရှင် ဒေါ်ခင်နှင်းဦးအား ရာဂီမုန်တိုင်းကြောင့် ထိခိုက်သေဆုံးခဲ့သည့် ဥစားကြက်နှင့် ဒေသကြက်ကောင်ရေ ၁၂၀၀၀ အား ပြန်လည်အစားထိုးပေးအပ်ခဲ့ပြီး ကြက်ခြံများအတွင်း လှည့်လည်ကြည့်ရှုသည်။

ထို့နောက် တိုင်းဒေသကြီး ဝန်ကြီးချုပ်နှင့်အဖွဲ့သည် နှစ်ဆောင်မြိုင်-ရွာတန်းရှည်လမ်းအား တိုင်းဒေသကြီးအစိုးရအဖွဲ့ ခွင့်ပြုရန်ပုံငွေကျပ် သန်း ၁၉၀ ဖြင့် ကတ္တရာခင်းခြင်းနှင့် Kanbawza Pathfinder Industries Ltd က တောင်ငူ-ရေတာရှည်လမ်းပိုင်းတွင် ရေကျော်ခဲ့သည့် မိုင်တိုင်အမှတ်(၁၆၀/၀)မှ (၁၆၃/၇)

အထိ ၂၄ ပေအကျယ် တစ်ပေအမြင့် ကွန်ကရစ်ခင်းခြင်း လုပ်ငန်းဆောင်ရွက်နေမှုကို ကွင်းဆင်းကြည့်ရှုစစ်ဆေးသည်။

ယင်းနောက် တိုင်းဒေသကြီးဝန်ကြီးချုပ်သည် တောင်ငူမြို့နယ် မဟာင်ကျေးရွာအုပ်စု၌ တိုင်းဒေသကြီး အစိုးရအဖွဲ့အစီအစဉ်ဖြင့် သီးထပ်ကေတိုးတက်စေရေး ချောင်းဖြူချောင်းတူးဖော်ပေးခဲ့မှုကြောင့် တစ်ကွင်းတစ်ဆက်တည်း နွေစပါးနှစ်သီး စံပြကွက် ဧက ၂၀၀ စိုက်ပျိုးနေမှုကို ကွင်းဆင်းကြည့်ရှုအားပေးပြီး ဒေသခံတောင်သူများနှင့် တွေ့ဆုံ၍ လိုအပ်သည်များ ပေါင်းစပ်ညှိနှိုင်း ဆောင်ရွက်ပေးသည်။

ထို့နောက် တောင်ငူမြို့ ထီးလှိုင်ပန်းခြံဆောက်လုပ်နေမှုနှင့် ကေတုမတီရှေးဟောင်းကျုံးမြောက်ဘက် မြို့ရိုးဖော်ထုတ်ရှင်းလင်းဆောင်ရွက်နေမှု အခြေအနေများ၊ တောင်ငူမြို့ အမှတ်(၁)လမ်း၌ MSME ဒေသထုတ်ကုန်များအရောင်းစင်တာ ဖွင့်လှစ်မည့်ဆိုင်နေရာ၊ တောင်ငူမြို့နယ် ဆင်ဆိပ်ကျေးရွာအုပ်စု ခပေါင်းတိန်ကျေးရွာ တစ်ကွင်းတစ်ဆက်တည်း မတ်ပဲစံပြစိုက်ခင်း ဧက ၂၀၀ စိုက်ပျိုးအောင်မြင်ဖြစ်ထွန်းနေမှုတို့ကို ကွင်းဆင်းကြည့်ရှုအားပေးပြီး တာဝန်ရှိသူများအား လမ်းညွှန်မှာကြားခဲ့သည်။

ယင်းနောက် တိုင်းဒေသကြီးဝန်ကြီးချုပ်၊ တောင်ပိုင်းတိုင်းစစ်ဌာနချုပ် တိုင်းမှူးတို့က သီတဂူဗုဒ္ဓတက္ကသိုလ် ပါမောက္ခချုပ်ဆရာတော် ဦးတိက္ခအား သွားရောက်ဖူးမြော်ကာ ကုသိုလ်ဖြစ်ဆေးရုံတည်ဆောက်နေမှုကို လှည့်လည်ကြည့်ရှုစစ်ဆေးပြီး လိုအပ်သည်များ ပေါင်းစပ်ဖြည့်ဆည်းဆောင်ရွက်ပေးခဲ့ကြောင်း သိရသည်။

တိုင်းဒေသကြီး(ပြန်/ဆက်)

ဒုတိယဝန်ကြီး ဒေါ်နုမြဇံ ပဉ္စမအကြိမ် အမျိုးသားအားကစားပွဲတော် ဖွင့်ပွဲအခမ်းအနားတွင် တင်ဆက်မည့် အစီအစဉ်လေ့ကျင့်နေမှု ကြည့်ရှုစစ်ဆေး

နေပြည်တော် နိုဝင်ဘာ ၂၇

ပဉ္စမအကြိမ် အမျိုးသားအားကစားပွဲတော် ဖွင့်ပွဲ၊ ပိတ်ပွဲ အခမ်းအနားကျင်းပရေးလုပ်ငန်း ကော်မတီ ဒုတိယဥက္ကဋ္ဌ သာသနာရေးနှင့် ယဉ်ကျေးမှုဝန်ကြီးဌာန ဒုတိယဝန်ကြီး ဒေါ်နုမြဇံသည် အနုပညာဦးစီးဌာန ညွှန်ကြားရေးမှူးချုပ်နှင့်အတူ ယမန်နေ့မွန်းလွဲပိုင်းက နေပြည်တော် တည်းခိုရေးစခန်း (ရွာတော်သို့) ရောက်ရှိပြီး ပဉ္စမအကြိမ် အမျိုးသားအားကစားပွဲတော်၏ ဖွင့်ပွဲအခမ်းအနားတွင် ပါဝင်တင်ဆက်မည့် "ခေတ် ၆ ခေတ်" ယိမ်းအက လေ့ကျင့်နေမှုကို ကြည့်ရှုစစ်ဆေးကာ အားပေးစကားပြောကြားသည်။

ဇာတ်တိုက်လေ့ကျင့်

အဆိုပါ "ခေတ် ၆ ခေတ်"ယိမ်းအကကို သာသနာရေးနှင့်ယဉ်ကျေးမှုဝန်ကြီးဌာနရှိ အနုပညာဦးစီးဌာနမှ အနုပညာရှင် ၇၅ ဦး၊ အမျိုးသား ယဉ်ကျေးမှုနှင့် အနုပညာတက္ကသိုလ် (ရန်ကုန်)မှ အင်အား ၁၀၀၊ အမျိုးသားယဉ်ကျေးမှုနှင့် အနုပညာတက္ကသိုလ် (မန္တလေး)မှ အင်အား ၅၀၊ အနုပညာ အထက်တန်းကျောင်း (ရန်ကုန်)မှ ၂၅ ဦး၊ အနုပညာ အထက်တန်းကျောင်း(မန္တလေး)မှ ၂၅ ဦးနှင့် ကရင်ပြည်နယ်မှ ကျောင်းသူ ၂၅ ဦး စုစုပေါင်း အင်အား ၃၀၀ ဖြင့် တင်ဆက်ကပြသွားရန် ဇာတ်တိုက်လေ့ကျင့်လျက်ရှိသည်။

အဆိုပါ "ခေတ် ၆ ခေတ်" ယိမ်းအကတွင် ပျူခေတ်၊ ပုဂံခေတ်၊ အင်းဝခေတ်၊ ကုန်းဘောင်ခေတ်၊ ရတနာပုံခေတ်နှင့် မျက်မှောက်ခေတ်တို့ပါဝင်ပြီး တစ်ခေတ်စီ၏ ကကြိုး ကကွက်နှင့် တီးလုံးအပြင် အဆိုပါခေတ်၏သင်္ကေတပုံဖော်မှု ဒီဇိုင်းများပါဝင်၍ ဇာတ်တိုက်လေ့ကျင့်မှုများကို အမျိုးသား ယဉ်ကျေးမှုနှင့် အနုပညာတက္ကသိုလ် (မန္တလေး)မှ ဒုတိယပါမောက္ခချုပ် (သင်ကြား)က ကြီးကြပ်တာဝန်ယူ သင်ကြားပေးလျက်ရှိကြောင်း သိရသည်။

သတင်းစဉ်

ဝါးခယ်မမြို့နယ်၌ သားအိမ်ခေါင်းကင်ဆာရောဂါကာကွယ်ဆေး ထိုးနှံပေး

ဝါးခယ်မ နိုဝင်ဘာ ၂၇

ဧရာဝတီတိုင်းဒေသကြီး ဝါးခယ်မမြို့နယ် လေးကျင်းရပ်ကွက်ရှိ အခြေခံပညာမူလတန်းလွန်ကျောင်း၌ ယနေ့နံနက်ပိုင်းက ကျောင်းအခြေပြု ဆုံဆို့၊ မေးခိုင်ရောဂါကာကွယ်ဆေးနှင့် သားအိမ်ခေါင်းကင်ဆာရောဂါကာကွယ်ဆေး ထိုးနှံပေးလျက်ရှိသည်။

ဝါးခယ်မမြို့နယ်အတွင်းရှိ အခြေခံပညာကျောင်းများ၌ KG တန်းတွင် တက်ရောက်နေသော အသက် ၅ နှစ် ပြည့်ပြီး ၇ နှစ်မကျော်သော ကျောင်းသား ကျောင်းသူများအား ဆုံဆို့၊ မေးခိုင်ရောဂါကာကွယ်ဆေးကိုလည်းကောင်း၊ အသက် ၉ နှစ်ပြည့်ပြီး ၁၀ နှစ်မကျော်သော ကျောင်းသူများအား သားအိမ်ခေါင်းကင်ဆာရောဂါကာကွယ်ဆေးကိုလည်းကောင်း ထိုးနှံပေးခြင်းတို့ကို မြို့နယ်ပြည်သူ့ကျန်းမာရေးဦးစီးဌာနဝန်ထမ်းများက ဆောင်ရွက်ပေးလျက်ရှိသည်။ **ဟိန်းထက်လင်း(ပြန်/ဆက်)**

တိုက်ကြီးမြို့နယ်နှင့် လှည်းကူးမြို့နယ်တို့ရှိ သံဃာတော်များနှင့် ဒေသခံပြည်သူများအား ကျန်းမာရေးစောင့်ရှောက်မှု ဆောင်ရွက်

နေပြည်တော် နိုဝင်ဘာ ၂၇

ရန်ကုန်တိုင်းဒေသကြီး တိုက်ကြီးမြို့နယ် အဖျောက်မြို့ ချောင်းသုံးခွကျေးရွာမှ သံဃာတော်သုံးပါးနှင့် ဒေသခံပြည်သူ ၉၀ တို့ကို အဆိုပါကျေးရွာရှိ ဘုန်းတော်ကြီးကျောင်း၌လည်းကောင်း၊လှည်းကူးမြို့နယ် ဖောင်ကြီးအနောက်ကျေးရွာမှ သံဃာတော်သုံးပါးနှင့် ဒေသခံပြည်သူ ၈၁ ဦးတို့ကို အဆိုပါကျေးရွာရှိ သာသနာ့ရိပ်သာကျောင်းတိုက်၌လည်းကောင်း ရန်ကုန်တိုင်းစစ်ဌာနချုပ် နယ်လှည့်ဆေးကုသရေးအဖွဲ့များက ကျန်းမာရေးစောင့်ရှောက်မှုလုပ်ငန်းများ ဆောင်ရွက်ပေးသည်။

ထိုသို့ ဆောင်ရွက်ပေးရာတွင် ဆေးကုသရေးအဖွဲ့များက သံဃာတော်များနှင့် ဒေသခံပြည်သူများအား သွားနှင့် ခံတွင်းရောဂါ၊ နား၊ နှာခေါင်း၊ လည်ချောင်းရောဂါ၊ အရိုး၊ အကြောရောဂါ၊ ကလေးရောဂါ၊ အထွေထွေရောဂါတို့နှင့်ပတ်သက်၍ လိုအပ်သည့် ကျန်းမာရေးစစ်ဆေးကုသပေးခြင်းနှင့် ECG စက်ဖြင့် နှလုံးစမ်းသပ်စစ်ဆေးပေးခြင်းများ ဆောင်ရွက်ပေးခဲ့ကြောင်း သိရသည်။ **သတင်းစဉ်**

ညအချိန်အိပ်နေချိန်တွင် လျှပ်စစ်မီးများ ပိတ်ထားခြင်းဖြင့် လျှပ်စစ်ကို နေ့စဉ် ချွေတာသင့်ပါသည်

ဧရာဝတီတိုင်းဒေသကြီး ကုန်သည်များနှင့် စက်မှုလက်မှုလုပ်ငန်းရှင်များ အသင်းချုပ်၊ ညီနောင်အသင်းများ၊ လုပ်ငန်းရှင်များနှင့်တွေ့ဆုံပွဲ ကျင်းပ

ပုသိမ် နိုဝင်ဘာ ၂၇

ဧရာဝတီတိုင်းဒေသကြီး ကုန်သည်များနှင့် စက်မှုလက်မှုလုပ်ငန်းရှင်များအသင်းချုပ်၊ ညီနောင်အသင်းများ၊ လုပ်ငန်းရှင်များနှင့် တွေ့ဆုံပွဲအခမ်းအနားကို ယမန်နေ့မွန်းလွဲပိုင်းက ပုသိမ်မြို့ ဧရာရွှေဝါခန်းမ၌ ကျင်းပသည်။

ဦးစွာ တိုင်းဒေသကြီးဝန်ကြီးချုပ် ဦးတင်မောင်ဝင်းက တိုင်းဒေသကြီး၏ အဓိကလည်ပတ်လျက်ရှိသည့် စက်မှုလက်မှုလုပ်ငန်းများ၊ စိုက်ပျိုးမွေးမြူရေးလုပ်ငန်းများနှင့်ပတ်သက်၍ ပညာရှင်များ၊ တက္ကသိုလ်များမှ ပါမောက္ခများနှင့် ပူးပေါင်း၍ သုတေသနလုပ်ငန်းများကို ဆောင်ရွက်လျက်ရှိကြောင်း၊ တိုင်းဒေသကြီးအနေဖြင့် ပြည်တွင်းနှင့် ပြည်ပသို့ တင်ပို့နိုင်မည့်ထုတ်ကုန်ပစ္စည်းများ ပိုမိုထုတ်လုပ်ရန်လိုအပ်မည်ဖြစ်ကြောင်း၊ တွေ့ဆုံပွဲသို့ တက်ရောက်လာကြသည့် ကုန်သည်များနှင့် စက်မှုလက်မှုလုပ်ငန်းရှင်များအသင်းချုပ်၊ ညီနောင်အသင်းများ၊ လုပ်ငန်းရှင်များအနေဖြင့်လည်း စိုက်ပျိုးရေးသုတေသန၊ မွေးမြူရေးသုတေသန၊ ထုတ်လုပ်ရေးသုတေသနနှင့် ဈေးကွက်သုတေသနအပါအဝင် လိုအပ်သည့်ကဏ္ဍအသီးသီးတွင် သုတေသနပြုလုပ်ခြင်းများ ဆောင်ရွက်ကြရန်လည်း လိုအပ်မည်ဖြစ်ကြောင်း ပြောကြားသည်။

ဆက်လက်၍ စားသုံးသူရေးရာဦးစီးဌာန တိုင်းဒေသကြီးဦးစီးမှူးက ဘဏ္ဍာနှစ်အလိုက် စိုက်ပျိုးရေး၊ မွေးမြူရေး၊ သားငါး ထုတ်ကုန်များ၏ ထုတ်လုပ်မှု၊ စားသုံးမှု၊ တင်ပို့မှုများနှင့်ပတ်သက်သည့် ဆွေးနွေးမှုများ၊ ARCCI အသင်းဥက္ကဋ္ဌက အသင်း၏လက်ရှိအခြေအနေ၊ ဆက်လက်ဆောင်ရွက်မည့် လုပ်ငန်းစဉ်များနှင့် ပတ်သက်သည့်ဆွေးနွေးမှုများနှင့် တွေ့ဆုံပွဲသို့ တက်ရောက်လာသည့် ညီနောင်အသင်းများ၊ လုပ်ငန်းရှင်များ၏ ဆွေးနွေးမှုများအပေါ် တိုင်းဒေသကြီးဝန်ကြီးချုပ်က ဖြည့်စွက်ဆွေးနွေးခဲ့ကာ ပေါင်းစပ်ညှိနှိုင်း ဆောင်ရွက်ပေးခဲ့ကြောင်း သိရသည်။

တိုင်းဒေသကြီး(ပြန်/ဆက်)

“ချစ်စရာ့အရွယ် ကစားကြမယ်”ကလေးအစီအစဉ် မြန်မာ့ရုပ်မြင်သံကြားမှ ဆက်လက်ထုတ်လွှင့်မည်

နေပြည်တော် နိုဝင်ဘာ ၂၇

“ချစ်စရာ့အရွယ်ကစားကြမယ်”ကလေးအစီအစဉ်ကို MRTV HD Channelမှ အပတ်စဉ်စနေနေ့တိုင်း ထုတ်လွှင့်ပြသလျက်ရှိရာ နိုဝင်ဘာ ၃၀ ရက် (စနေနေ့) နံနက် ၁၁ နာရီတွင် ရန်ကုန်မြို့ရှိ ရွှေပြည်သာ အမှတ် (၁) မူလတန်းကြိုကျောင်းနှင့် လှိုင်သာယာ အမှတ် (၃) မူလတန်းကြိုကျောင်းတို့မှ ကလေးငယ်များ ပါဝင်ကစားကြပုံများကို မြန်မာ့အသံနှင့် ရုပ်မြင်သံကြား၏ MRTV-HD Channelမှ ဆက်လက်ထုတ်လွှင့်ပြသမည်ဖြစ်သည်။

အဆိုပါအစီအစဉ်ကို ကလေးများ ကိုယ်ခန္ဓာသန်စွမ်းပြီး စိတ်ရွှင်လန်းစေရန်၊ ကလေးများ၏ ကာယ၊ ဉာဏ၊ စာရိတ္တ ဘက်စုံဖွံ့ဖြိုးတိုးတက်စေရန်နှင့် ကလေးငယ်များအချင်းချင်း ချစ်ချစ်ခင်ခင် ရင်းရင်းနှီးနှီးပေါင်းသင်းဆက်ဆံတတ်စေရန် ရည်ရွယ်ချက်များဖြင့် ပြန်ကြားရေးဝန်ကြီးဌာန မြန်မာ့အသံနှင့် ရုပ်မြင်သံကြားနှင့် လူမှုဝန်ထမ်း၊ ကယ်ဆယ်ရေးနှင့် ပြန်လည်နေရာချထားရေးဝန်ကြီးဌာန လူမှုဝန်ထမ်းဦးစီးဌာနတို့ ပူးပေါင်း၍ စီစဉ်တင်ဆက်ခြင်းဖြစ်ပြီး MRTV App မှလည်း Streaming ထုတ်လွှင့်မည်ဖြစ်ရာ တစ်ချိန်တည်းကြည့်ရှုနိုင်မည်ဖြစ်သည်။

ယင်းအစီအစဉ်ကို MRTV App ၏ Youth Sector နှင့် MRTV Telegram တို့တွင်လည်း ဆက်လက်လွှင့်တင်ထားမည်ဖြစ်၍ ဝင်ရောက်ကြည့်ရှုနိုင်မည်ဖြစ်သည့်အပြင် ဒီဇင်ဘာ ၂ ရက် (တနင်္လာနေ့) ညနေ ၄ နာရီသတင်းအပြီးတွင်လည်း ထပ်မံပြသမည်ဖြစ်ကြောင်း သိရသည်။

သတင်းစဉ်

ပုလောမြို့နယ်၌ စက်သုံးဆီ သိုလှောင်ဖြန့်ဖြူးဂိုဒေါင် မီးဘေးအန္တရာယ် ကြိုတင်ကာကွယ်ရေး ကွင်းဆင်းစစ်ဆေး

ပုလော နိုဝင်ဘာ ၂၇

တနင်္သာရီတိုင်းဒေသကြီး မီးသတ်ဦးစီးဌာန၏ လမ်းညွှန်မှုဖြင့် စက်သုံးဆီသိုလှောင်၊ ဖြန့်ဖြူးရောင်းချလျက်ရှိသည့် ဆီလှောင်ကန်များ၊ ဆီဗောများ၊ ဆီသင်္ဘောများတွင် မီးဘေးအန္တရာယ် ကြိုတင်ကာကွယ်ရေးအတွက် ကွင်းဆင်းစစ်ဆေး၍ မီးငြိမ်းသတ်ရေးဇာတ်တိုက်လေ့ကျင့်သရုပ်ပြခြင်းကို ယနေ့နံနက် ၁၀ နာရီက မြို့ပေါ်ရပ်ကွက်ရှိ ဆီဗောတွင် ဆောင်ရွက်သည်။

ထိုသို့ ကွင်းဆင်းကြီးကြပ်စစ်ဆေးရာတွင် မြို့နယ်စီမံအုပ်ချုပ်ရေးအဖွဲ့ဥက္ကဋ္ဌ ဦးခင်မောင်စိုးနှင့် မြို့နယ်ရဲတပ်ဖွဲ့မှူး ရဲမှူးဝင်းထိုက်၊ မြို့နယ်လျှပ်စစ်ဦးစီးဌာနမှ ဝန်ထမ်းများ၊ မီးသတ်ဦးစီးမှူး ဦးကျော်ဇင်ထိုက်နှင့် တပ်ဖွဲ့ဝင်များက မီးဘေးအန္တရာယ်ကင်းရှင်းစွာဖြင့် စနစ်တကျ သိုလှောင်ရောင်းချနေမှု ရှိ၊ မရှိ၊ စက်သုံးဆီလက်လီ၊ လက်ကားရောင်းချပေးနေမှုအပေါ် မူတည်၍ လုံလောက်ကောင်းမွန်သော မီးသတ်ဆေးဘူးများ၊ (Foam) အမြှုပ်မီးသတ်ဆေးရည် ဂါလန် ၂၀၀ နှင့် (Foam) အမြှုပ်မီးသတ်ဆေးဖျန်းစက်တစ်ခုစီ ထားရှိသုံးစွဲမှုတို့ကို ကြီးကြပ်စစ်ဆေးကြသည်။

ထို့နောက် စက်သုံးဆီ သိုလှောင်/ဖြန့်ဖြူး/ရောင်းချခြင်းလုပ်ငန်းဆောင်ရွက်နေသောလုပ်ငန်းရှင်နှင့် လုပ်သားများကို အရေးပေါ်မီးဘေးအန္တရာယ်ကြုံတွေ့လာပါက (Foam) အမြှုပ် မီးသတ်ဆေးရည် အသုံးပြုပြီး စနစ်တကျငြိမ်းသတ်ရမည့်နည်းလမ်းများကို လက်တွေ့ဇာတ်တိုက်သရုပ်ပြလေ့ကျင့်ခဲ့ကြောင်း သိရသည်။

အေးအေးမော်(ပုလော)

ဟသ်ာတမြို့ ပြည်သူ့ဆေးရုံကြီး၌ နိုင်ငံ့ဝန်ထမ်းများအား အခမဲ့ကျန်းမာရေးစောင့်ရှောက်ပေး

ဟသ်ာတ နိုဝင်ဘာ ၂၇

ဧရာဝတီတိုင်းဒေသကြီး ဟသ်ာတမြို့ ခရိုင်ပြည်သူ့ဆေးရုံကြီး၌ ဧရာဝတီတိုင်းဒေသကြီး ပြည်သူ့ကျန်းမာရေးနှင့် ကုသရေးဦးစီးဌာနမှူး ဒေါက်တာသီဟဦးဆောင်ကြီးကြပ်မှုဖြင့် ဘာသာရပ်ဆိုင်ရာ အထူးကုဆရာဝန်ကြီးများက နိုင်ငံ့ဝန်ထမ်းများအား အခမဲ့ကျန်းမာရေး စောင့်ရှောက်မှုများ ဆောင်ရွက်ပေးခြင်းကို နိုဝင်ဘာ ၂၇ ရက်က အဆိုပါနေရာတွင် ပြုလုပ်သည်။

အခမဲ့ကျန်းမာရေး စောင့်ရှောက်မှုလုပ်ငန်းများကို ဟသ်ာတခရိုင်ဆေးရုံအုပ်ကြီး ဒေါက်တာဖြိုးဝေဝင်း ဦးဆောင်၍ သမားတော်ကြီး ဒေါက်တာ သက်သက်ထွန်းနှင့် ဘာသာရပ်ဆိုင်ရာ အထူးကုဆရာဝန်ကြီးများက ပြည်သူ့ဆေးရုံကြီး အရေးပေါ်နှင့် ပြင်ပလူနာဌာနတို့၌ နိုင်ငံ့ဝန်ထမ်းအငြိမ်းစားများ ၇၀ တို့အား လိုအပ်သော ဓာတ်ခွဲစမ်းသပ်စစ်ဆေးခြင်း၊ ဓာတ်မှန်၊ Ultrasound၊ ECG စက်များဖြင့် ရောဂါရှာဖွေစမ်းသပ်ခြင်း၊ ခေတ်မီမျက်စိစမ်းသပ် စက်ကိရိယာများဖြင့် စစ်ဆေးပေးခြင်းတို့ ဆောင်ရွက်ခဲ့ပြီး လိုအပ်သော ဆေးဝါးအမျိုးအစား ၈၀ တို့ကို ထောက်ပံ့ပေးခြင်းနှင့် ရောဂါအမျိုးအစားအလိုက် ဆေးကုသမှုများ ဆောင်ရွက်ပေးသည်။

အဆိုပါ ဆေးကုသပေးနေမှုတို့ကို ဟသ်ာတခရိုင်စီမံအုပ်ချုပ်ရေးအဖွဲ့ဥက္ကဋ္ဌကိုယ်စား အတွင်းရေးမှူး ဒုတိယရဲမှူးကြီး ကျော်မြသန်းနှင့် အဖွဲ့ဝင်များ၊ ဟသ်ာတခရိုင်အထွေထွေအုပ်ချုပ်ရေးဦးစီးဌာန ဒုတိယခရိုင်အုပ်ချုပ်ရေးမှူး ဦးသူရိန်နှင့် မြို့နယ်စီမံအုပ်ချုပ်ရေး အဖွဲ့ဝင်များက လိုက်လံကြည့်ရှုအားပေးခဲ့ကြောင်း သိရသည်။

ခရိုင်(ပြန်/ဆက်)

MNL-2 ပြိုင်ပွဲတွင် Chinland အသင်း နိုင်ပွဲရယူပြီး ချန်ပီယံဆုအတွက် ဖိအားပေး

ရန်ကုန် နိုဝင်ဘာ ၂၇

၂၀၂၄ ရာသီ MNL-2 (ပထမတန်း) အမှတ်ပေးပြိုင်ပွဲ နောက်ဆုံးရက်သတ္တပတ်ဖြစ်သည့် ပွဲစဉ် (၁၄) ပထမနေ့ကို နိုဝင်ဘာ ၂၇ ရက်က ဆက်လက်ကျင်းပရာ Chinland အသင်း နိုင်ပွဲရယူပြီး ချန်ပီယံဆုအတွက် ဖိအားပေးနိုင်ခဲ့သည်။

တက္ကသိုလ်ကွင်း၌ ကျင်းပသည့်ပွဲတွင် Chinland အသင်းက ရွှေပြည်သာယူနိုက်တက်အသင်းကို သုံးဂိုးပြတ် အနိုင်ရခဲ့သည်။ ချန်ပီယံမျှော်လင့်ချက်ရှိနေသည့် Chinland အသင်းသည် ဂိုးပြတ်နိုင်ပွဲနှင့်အတူ ချန်ပီယံဆုအတွက် မျှော်လင့်ချက်ပိုကောင်းလာသည်။ နိုဝင်ဘာ ၂၈ ရက်တွင် ကစားမည့် ရာမညယူနိုက်တက်အသင်းနှင့် တက္ကသိုလ်အသင်းပွဲတွင် ရာမညယူနိုက်တက်အသင်း အနိုင်ရပါက ရာမညယူနိုက်တက်အသင်း ချန်ပီယံဆုရယူနိုင်မည်ဖြစ်ပြီး သရေ သို့မဟုတ် အရေးနိမ့်ပါက Chinland အသင်း ဗိုလ်စွဲမည်ဖြစ်သည်။ တက္ကသိုလ်အသင်းမှာမူ Chinland အသင်း နိုင်ပွဲကြောင့် နောက်ဆုံးပွဲမတိုင်မီကတည်းက ချန်ပီယံမျှော်လင့်ချက် အဆုံးသတ်ခဲ့ပြီဖြစ်သည်။ Chinland အသင်းအတွက် အနိုင်ဂိုးများကို သုံးမိနစ်တွင် ဟိန်းသက်ဖြိုး၊ ၄၅+၁၊ ၈၅ မိနစ်တွင် လှဘုန်းဦးတို့က သွင်းယူခဲ့သည်။

ပန်းမှာကွင်း၌ကျင်းပသည့်ပွဲတွင် Glory Goal အသင်းက ဂြွေယ်ပွင့်အသင်းကို သုံးဂိုးပြတ်အနိုင်ရခဲ့သည်။ Glory Goal အသင်းသည် ဒုတိယပိုင်းသွင်းဂိုးများဖြင့် အနိုင်ရခဲ့ပြီး ၄၇ မိနစ်တွင် စိုင်းကောင်းခန့်၊ ၅၆ မိနစ်တွင် နိုင်လင်းဖြိုးနှင့် ၉၀+၂ မိနစ်တွင် ဝင်းဌေးတို့က သွင်းယူခဲ့သည်။ စလင်းကွင်း၌ကျင်းပသည့်ပွဲတွင် ကချင်ယူနိုက်တက်အသင်းက ဧရာဝတီရိန်းဂျားအသင်းကို ခုနစ်ဂိုး-နှစ်ဂိုးဖြင့် အနိုင်ရခဲ့သည်။ ကချင်ယူနိုက်တက်အသင်းသည် ရာသီပိတ်ပွဲတွင် ဂိုးပြတ်နိုင်ပွဲရယူနိုင်ခဲ့ပြီး ၁၈၊ ၂၆၊ ၄၆ မိနစ်တွင် ဆိုင်းအောင်၊ ၃၇ မိနစ်တွင် အက်စ်ဂန်တင်၊ ၆၄ မိနစ်တွင် မိုဘာရက်၊ ၈၇ မိနစ်တွင် အက်စ်ဝွမ်လမ်၊ မိနစ် ၉၀ တွင် သန်းဇော်ဟိန်းတို့က သွင်းယူခဲ့သည်။ ဧရာဝတီရိန်းဂျားအသင်းအတွက် ချေပဂိုးများကို ၄၂ မိနစ်တွင် ကျော်ထက်၊ ၅၈ မိနစ်တွင် ဇာနည်တို့က သွင်းယူခဲ့သည်။

ပြိုင်ပွဲနောက်ဆုံးနေ့နှင့် ချန်ပီယံဆု အဆုံးအဖြတ်ပွဲဖြစ်သည့် ရာမညယူနိုက်တက်နှင့် တက္ကသိုလ်အသင်းပွဲကို နိုဝင်ဘာ ၂၈ ရက် ညနေ ၃ နာရီခွဲတွင် သုဝဏ္ဏကွင်း၌ ကျင်းပမည်ဖြစ်သည်။

ကိုညီလေး

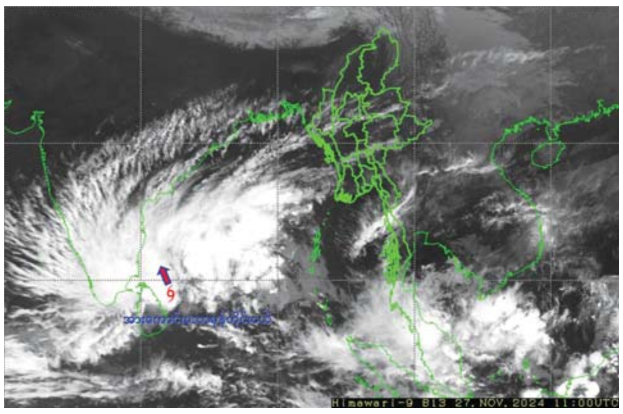

၂၈-၁၁-၂၀၂၄ ရက်နေ့မှ ၃၀-၁၁-၂၀၂၄ ရက်နေ့အတွင်း မိုးလေဝသ သင်္ချာပုံစံပြု မော်ဒယ်လ်မှ ခန့်မှန်းထားသည့် မိုးရွာသွန်းမှုအခြေအနေ ခန့်မှန်းချက်ပြပုံ

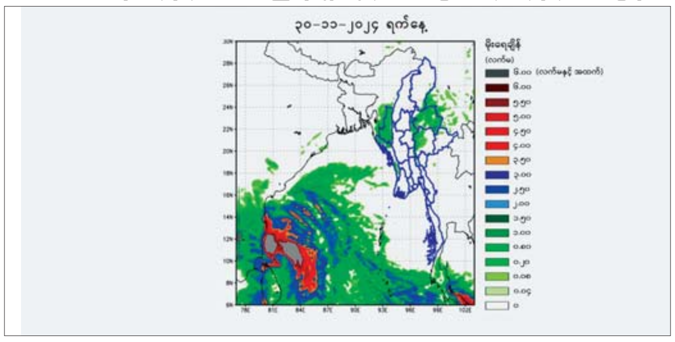

☆ **ကျောဖုံးမှ**

အားကောင်းသောမုန်တိုင်းငယ်၏ လက်ရှိအခြေအနေမှာ မြန်မာနိုင်ငံဘက်သို့ ဦးတည်ရွေ့လျားမည့်အခြေအနေမရှိပါသဖြင့် အဝါရောင်အဆင့်ဟု သတ်မှတ်သည်။

ခန့်မှန်းချက်

အဆိုပါ အားကောင်းသောမုန်တိုင်းငယ်သည် မြောက်-အနောက်မြောက်ဘက်သို့ ဆက်လက်ရွေ့လျားနိုင်ပြီး ယနေ့ညပိုင်းတွင် ဆိုင်ကလုန်းမုန်တိုင်းအဖြစ်သို့ ပိုမိုအားကောင်းလာနိုင်ကာ ထိုမှတစ်ဆင့် နောက်နှစ်ရက်အတွင်း သီရိလင်္ကာနိုင်ငံကမ်းခြေအနီးမှ ဖြတ်ကျော်ပြီး အိန္ဒိယနိုင်ငံ တမီးလ်နာဒူးကမ်းခြေသို့ ရောက်ရှိနိုင်သည်ဟု ခန့်မှန်းရသည်။

အဆိုပါအားကောင်းသောမုန်တိုင်းငယ်၏အရှိန်ကြောင့် နိုဝင်ဘာ ၂၈ ရက်မှ ၃၀ ရက်အတွင်း နေပြည်တော်၊ စစ်ကိုင်းတိုင်းဒေသကြီး၊ မန္တလေးတိုင်းဒေသကြီး၊ မကွေးတိုင်းဒေသကြီး၊ ပဲခူးတိုင်းဒေသကြီး၊ ရန်ကုန်တိုင်းဒေသကြီး၊ ဧရာဝတီတိုင်းဒေသကြီး၊ ကချင်ပြည်နယ်၊ ရှမ်းပြည်နယ်၊ ချင်းပြည်နယ်၊ ရခိုင်ပြည်နယ်နှင့် ကယားပြည်နယ်တို့တွင် နေရာကွက်ကျားမှ နေရာကျဲကျဲ မိုးရွာနိုင်သည်။

မိုး/ဇလ

❖ **ပုဂံရှေးဟောင်းမှ**

စက်တင်ဘာလတွင် ပြတိုက်သို့ ခရီးသည်ဝင်ရောက်မှု လူဦးရေ ၂၀၀၀ ကျော်သာရှိခဲ့သော်လည်း ပွင့်လင်းရာသီကာလ အောက်တိုဘာလမှစ၍ ပုဂံရှေးဟောင်းသုတေသနပြတိုက်သို့လည်း ခရီးသွားဝင်ရောက်မှု ပိုမိုများပြားလာခဲ့ပြီး အောက်တိုဘာလတွင် ပြတိုက်သို့ ခရီးသည်ဝင်ရောက်မှု ၅၀၀၀ ကျော်အထိ ရှိခဲ့ကာ နိုဝင်ဘာ ၂၆ ရက်အထိ လူဦးရေ ၆၉၀၀ ခန့် ဝင်ရောက်ခဲ့ကြောင်း သိရသည်။

"ပွင့်လင်းရာသီမှာ ပြတိုက်ကိုခရီးသွားဝင်ရောက်မှုကများတယ်။ အခုရက်ပိုင်းက ရုံးဖွင့်ရက်တွေမှာဆို တစ်ရက်ကို ခရီးသွားဝင်ရောက်မှု ၂၀၀ ကျော်လောက်က ပုံမှန်လေးရှိတယ်။ ပိတ်ရက်တွေမှာဆို ကျောင်းသားတွေ အပါအဝင် ခရီးသွားဝင်ရောက်မှုလူဦးရေ ၄၀၀ ကျော်၊ တချို့ရက်တွေဆို ၈၀၀ ကျော်၊ တန်ဆောင်တိုင်လပြည့်ကျော်ရက်ကဆိုရင် ၁၀၀၀ ကျော်အထိ ဝင်တယ်။ စက်တင်ဘာလမှာ ပြတိုက်ကို တစ်လလုံး ခရီးသွားဝင်ရောက်မှု ၂၀၀၀ ကျော်လောက်ပဲရှိတာ။ အောက်တိုဘာလမှာကျတော့ ၅၀၀၀ ကျော်ဝင်ခဲ့ပြီး နိုဝင်ဘာ ၂၆ ရက်အထိ ၆၉၀၀ လောက် ဝင်ရောက်ခဲ့တယ်။ ဖေဖော်ဝါရီလကနေ နိုဝင်ဘာလ ၂၆ ရက်အထိ ၃၃၇၈၀ ရှိခဲ့ပြီး ဝင်ငွေအနေနဲ့ ငွေကျပ် ၃၆ သန်းကျော် ရရှိခဲ့တယ်"ဟု ၎င်းက ပြောသည်။

ထိုသို့ ခရီးသွားဝင်ရောက်မှုများရှိခဲ့ရာတွင် ပြည်ပခရီးသွားဝင်ရောက်မှုအနေဖြင့် တစ်လလျှင် ၃၀ ဝန်းကျင်ရှိကြောင်း သိရသည်။ ပုဂံရှေးဟောင်းသုတေသနပြတိုက်သည် တနင်္လာနေ့နှင့် အများပြည်သူရုံးပိတ်ရက်များမှအပ နေ့စဉ်နံနက် ၉ နာရီခွဲမှ ညနေ ၄ နာရီခွဲအထိ ဖွင့်လှစ်ထားပြီး ပြတိုက်ဝင်ကြေးအနေဖြင့် ပြည်တွင်းခရီးသွားတစ်ဦးလျှင် ငွေကျပ် ၁၀၀၀ နှုန်း သတ်မှတ်ထားကာ ၁၂ နှစ်အောက်ကလေးငယ်များနှင့် ကျောင်းထောက်ခံစာပါရှိပြီး လာရောက်လေ့လာသူကျောင်းသား ကျောင်းသူများနှင့် ရဟန်း၊ သံဃာများကိုမူ ဝင်ကြေးကင်းလွတ်ခွင့်ပြုထားကြောင်း၊ နိုင်ငံခြားသားတစ်ဦးလျှင် ဝင်ကြေး ငွေကျပ် ၁၀၀၀၀ သတ်မှတ်ထားကြောင်း သိရသည်။

ပြီးခဲ့သည့် ဘဏ္ဍာနှစ်အတွင်း ပုဂံရှေးဟောင်းသုတေသနပြတိုက်သို့ ပြည်တွင်း၊ ပြည်ပခရီးသွားဧည့်သည် ဝင်ရောက်မှု ၉၄၉၅၁ ဦးရှိခဲ့ပြီး ငွေကျပ် ၇၁၉ သိန်းကျော် ရရှိခဲ့ကြောင်း သိရသည်။

MT

ပူနွေးကမ္ဘာ တားဆီးရာ ဖြေရှာတစ်ခု တောပြုစု။

လျှပ်စစ်စွမ်းအားဝန်ကြီးဌာန လျှပ်စစ်ဓာတ်အားဖြန့်ဖြူးရေးလုပ်ငန်း တနင်္သာရီတိုင်းဒေသကြီး လျှပ်စစ်အင်ဂျင်နီယာရုံး၊ ထားဝယ်မြို့ (အိတ်ဖွင့်တင်ဒါခေါ်ယူခြင်း)

၁။ လျှပ်စစ်ဓာတ်အားဖြန့်ဖြူးရေးလုပ်ငန်း၊ တနင်္သာရီတိုင်းဒေသကြီး လျှပ်စစ်အင်ဂျင်နီယာရုံး၏ ၂၀၂၄-၂၀၂၅ ဘဏ္ဍာရေးနှစ်၊ တိုင်းဒေသကြီး အထွေထွေပိုလျှံရန်ပုံငွေဖြင့် တိုင်းဒေသကြီးအတွင်းတွင် ဆောင်ရွက်မည့် ၁၁/၀.၄ ကေဗွီ ဓာတ်အားလိုင်း/ခွဲရုံတိုးချဲ့ တည်ဆောက်ခြင်းလုပ်ငန်းများအတွက် အိတ်ဖွင့်တင်ဒါတင်သွင်းရန် ဖိတ်ခေါ်အပ်ပါသည်။

(က)	တင်ဒါလျှောက်လွှာ ရောင်းချမည့်ရက်	- (၂၉-၁၁-၂၀၂၄)ရက်မှ (၁၂-၁၂-၂၀၂၄)ရက်ထိ
(ခ)	တင်ဒါတင်သွင်းရမည့်ရက်	- (၁၃-၁၂-၂၀၂၄)ရက်နေ့
(ဂ)	တင်ဒါလျှောက်လွှာဝယ်ယူ/ တင်သွင်းရမည့်နေရာ	- တိုင်းဒေသကြီး လျှပ်စစ်အင်ဂျင်နီယာရုံး၊ ရေးလမ်း၊ ပိန္နဲတောရပ်၊ ထားဝယ်မြို့။

၂။ အိတ်ဖွင့်တင်ဒါတင်သွင်းရမည့်ပုံစံ၊ စည်းကမ်းချက်များနှင့် အသေးစိတ်သိရှိလိုသည်များအား ရုံးချိန်အတွင်း လူကိုယ်တိုင်သော်လည်းကောင်း၊ အောက်ဖော်ပြပါ ဖုန်းနံပါတ်များသို့လည်းကောင်း တိုက်ရိုက်စုံစမ်းမေးမြန်းနိုင်ပါသည်-

တင်ဒါလက်ခံရေးနှင့် စိစစ်ရေးကော်မတီ
တနင်္သာရီတိုင်းဒေသကြီး လျှပ်စစ်အင်ဂျင်နီယာရုံး
ထားဝယ်မြို့
ဖုန်း- ၀၉-၄၃၀၀၇၈၄၀၊ ၀၉-၂၅၁၀၀၁၆၉၀
၀၉-၄၂၅၃၁၇၂၄၂၊ ၀၉-၄၂၉၈၇၁၄၁၈
၀၉-၂၆၂၄၃၂၅၉၊ ၀၉-၇၉၄၁၁၂၇၇၅

မြန်မာ့ပင်လယ်ပြင် အခြေအနေ

နေပြည်တော် နိုဝင်ဘာ ၂၇

လှိုင်းအသင့်အတင့်ရှိမည်။ လှိုင်းအမြင့်မှာ မြန်မာ့ကမ်းရိုးတန်းတစ်လျှောက်နှင့် ကမ်းလွန်ပင်လယ်ပြင်တို့တွင် ၆ပေမှ ရှစ်ပေခန့် ရှိနိုင်သည်။

မိုး/ဇလ

အမည်ပြောင်း

မန္တလေးတိုင်းဒေသကြီး၊ သာစည်မြို့နယ်၊ အထက (ခွဲ) ပြည်ညောင်(ကား)၊ Grade-1 တွင် ပညာသင်ကြားနေသော အဖ ဦးသိန်းဟန် [၉/ပဘန (နိုင်) ၁၆၆၁၃၂]၏သား မောင်မင်းသုတဟန် အား မောင်သုတပြည့်မှူးဟန် ဟု ပြောင်းလဲခေါ်ဆိုပါရန်။

ကန့်ကွက်နိုင်ပါကြောင်း အများသိစေရန်

ရန်ကုန်တိုင်းဒေသကြီး၊ဒေါပုံမြို့နယ်၊ မြေတိုင်းရပ်ကွက်အမှတ် ယမုံနာ(၁)၊ မြေကွက်အမှတ်(ခ/၁၅၀)ဟု ခေါ်တွင်သောအမှတ်(၃၅၆)၊ ယမုံနာ(၁၅)လမ်းအထက်၊ ယမုံနာ(၁)ရပ်ကွက်၊ ဒေါပုံမြို့နယ်၊ မြေအကျယ်အဝန်း (၂၅ပေx၅၀ပေ)ရှိ နှစ်(၆၀)မြေငှားဂရန်မြေကွက်ပေါ်တွင် ဆောက်လုပ်ထားသော (၂)ခန်းတွဲ(၆)ထပ်တိုက်အဆောက်အဦမှ ခေါင်းရင်းခြမ်း၊ စတုတ္ထထပ်၊ (၅-လွှာ)၊ အကျယ်အဝန်း (၁၁ပေ၅လက်မx၅၀ပေ)ရှိ တိုက်ခန်း(၁)ခန်းနှင့် ယင်းတိုက်ခန်းတွင် အခိုင်အမာတွယ်ကပ်တပ်ဆင်ထားသောပစ္စည်းများနှင့်စပ်လျဉ်းသည့် အကျိုးခံစားခွင့်အရပ်ရပ်အားလုံးတို့ကို ယခုလက်ရှိ လက်ဝယ်ပိုင်ဆိုင်ထားသူ ဒေါ်အေးအေးငြိမ်း [၈/အလန(နိုင်)၁၇၀၁၈၃]မှ မိမိတစ်ဦးတည်းသာလျှင် တရားဝင်လက်ရှိပိုင်ဆိုင်ကြောင်းနှင့် လွတ်လပ်စွာပြန်လည်လွှဲပြောင်းရောင်းချပိုင်ခွင့်ရှိကြောင်းဝန်ခံကတိပြု၍ အပြီးအပိုင်လွှဲပြောင်းရောင်းချရန် ကျွန်ုပ်တို့၏မိတ်ဆွေ ဒေါ်အာရာသီဒေသီ(PYU-၁၉၁၆၂၀)ထံသို့ စကားကမ်းလှမ်းရာ ကျွန်ုပ်တို့၏မိတ်ဆွေ ဒေါ်အာရာသီဒေသီမှ အပြီးအပိုင်ဝယ်ယူရန်အတွက် အရောင်းအဝယ်ပြုလုပ်သော တန်ဖိုးငွေ၏တစ်စိတ်တစ်ဒေသကို စရန်ငွေအဖြစ် ပေးချေထားပြီး ဖြစ်ပါသည်။ သို့ဖြစ်ပါ၍ ကန့်ကွက်လိုပါက ဤကြော်ငြာပါသည့်နေ့မှစ၍ (၇)ရက်အတွင်း ပိုင်ဆိုင်မှုအထောက်အထား(မူရင်း)များဖြင့် ကျွန်ုပ်တို့ထံ လာရောက်ကန့်ကွက်နိုင်ပါကြောင်းနှင့် သတ်မှတ်ရက်ကျော်လွန်ပါက အရောင်းအဝယ်ကိုပြီးမြောက်အောင်မြင်သည်အထိ ဥပဒေနှင့်အညီ ဆက်လက်ဆောင်ရွက်သွားမည်ဖြစ်ပါကြောင်း အများသိစေရန် ကြေညာအပ်ပါသည်။

လွှဲအပ်ညွှန်ကြားချက်အရ -

ဒေါ်ယဉ်ယဉ်ကြည်(LL.B)	**ဒေါ်စုစုလှိုင်(LL.B)**	**ဒေါ်ချန်ပေါင်လူး(LL.B)**
(စဉ်-၁၁၄၀၆)	**(စဉ်-၅၅၅၆၃)**	**(စဉ်-၅၆၄၉၈)**
တရားလွှတ်တော်ရှေ့နေ	**ဒေါ်သန်းငွေး(ခ)ဒေါ်သန်းသန်းငွေး(LL.B)**	
	(စဉ်-၅၆၆၆၂)	

အထက်တန်းရှေ့နေများ
အမှတ်(၅၄၄/ခ)၊ သဒ္ဒါလမ်း(၂၀)၊ (၄)ရပ်ကွက်၊ တောင်ဥက္ကလာပမြို့နယ်၊ ရန်ကုန်တိုင်းဒေသကြီး။
၀၉-၄၃၁၁၄၆၅၄၊ ၀၉-၇၉၅၆၀၁၈၆၃၊ ၀၉-၇၉၆၃၀၈၀၁၂၁

သားအဖြစ်မှ အမွေပြတ်စွန့်လွှတ်ကြောင်းကြေညာခြင်း

တာချီလိတ်မြို့၊ ပုန်းထွန်ရပ်ကွက်၊ အိမ်အမှတ်(၉/၁၇)၊ စိန်ပန်းလမ်းနေ ကျွန်မ ဒေါ်မြင့်မြင့်ချို [၁၃/တကန(နိုင်) ၀၃၄၁၂၁]၏သားဖြစ်သူ ဦးကျော်မြင့်ဦး [၁၃/တခလ(နိုင်) ၀၆၀၀၃၅]ကိုင်ဆောင်သူသည် မိခင်၏ဆိုဆုံးမမှုအား အကြိမ်ကြိမ်နာခံခြင်းမရှိဘဲ မိခင်အား စိတ်ဆင်းရဲအောင်နှင့် ဂုဏ်သိက္ခာများကျဆင်းအောင် အမျိုးမျိုးပြုလုပ်ခြင်းတို့ကြောင့် ၎င်းအား ကြော်ငြာပါသည့်ရက်မှစ၍ သားအဖြစ်မှ အမွေပြတ်စွန့်လွှတ်လိုက်ကြောင်းနှင့် ၎င်းနှင့်ပတ်သက်သည့် မည်သည့်ကိစ္စရပ်များကိုမှ တာဝန်ယူဖြေရှင်းပေးမည်မဟုတ်ကြောင်း အများသိစေရန် ကြေညာအပ်ပါသည်။

မိခင် ဒေါ်မြင့်မြင့်ချို [၁၃/တကန (နိုင်) ၀၃၄၁၂၁]

အမွေပြတ်စွန့်လွှတ်ကြောင်းနှင့် မိသားစုနှင့် မသက်ဆိုင်တော့ကြောင်း အများသိစေရန်ကြေညာခြင်း

ရန်ကုန်တိုင်းဒေသကြီး၊ သန်လျင်မြို့၊ ဒါရိုကာရပ်ကွက်၊ သန့်ဇင်(၂)လမ်း၊ အမှတ် (၄/က)နေ (ဘ) ဦးကြည်ထွန်း (ခ) ဦးကာသယ်၊ (မိ) ဒေါ်စန်းဝင်း(ခ)ဒေါ်ဇိုင်နက်တို့၏သမီး မသူဇာထွန်း(ခ)ရှဲဘားနူး [၁၂/သလန(နိုင်) ၁၂၆၅၃၅]အား သမီးအဖြစ်မှ အမွေပြတ်စွန့်လွှတ်လိုက်ပါကြောင်းနှင့် ၎င်း၏ကိစ္စအဝဝသည် မိဘညီအစ်ကိုမောင်နှမများနှင့် လုံးဝသက်ဆိုင်ခြင်းမရှိတော့ပါကြောင်း တာဝန်မယူတော့ပါကြောင်း အများသိစေရန် ကြေညာအပ်ပါသည်။

(ဘ) ဦးကြည်ထွန်း(ခ)ဦးကာသယ်၊
(မိ) ဒေါ်စန်းဝင်း(ခ)ဒေါ်ဇိုင်နက်

"အများသိစေရန်ကြေညာခြင်း"

ရန်ကုန်တိုင်းဒေသကြီး၊ ဒဂုံမြို့သစ်(မြောက်ပိုင်း)မြို့နယ်၊ မြေတိုင်းရပ်ကွက်အမှတ်(၄၅/သစ်ထည်)၊ မဟာဗန္ဓုလလမ်းနှင့် သရဖီလမ်းထောင့်၊ မြေကွက်အမှတ်(၃၂)၊ မြေဧရိယာ (၀.၀၈၃) ဧကရှိ နှစ်(၆၀)မြေငှားဂရန်မြေကွက်နှင့် ယင်းမြေကွက်ပေါ်ရှိ အကျိုးခံစားခွင့်အရပ်ရပ်အားလုံးတို့သည် ရန်ကုန်မြို့တော်စည်ပင်သာယာရေးကော်မတီ၊ မြို့ပြနှင့် မြေစီမံခန့်ခွဲမှုဌာန၏ မြို့မြေစာရင်းတွင် ဦးအောင်စံဖြိုး [၁၂/ရကန(နိုင်) ၀၇၂၃၉၆]မှ အမည်ပေါက်၍ လက်ရှိထားပိုင်ဆိုင်လျက်ရှိပါသည်။

အဆိုပါမြေကွက်နှင့်ပတ်သက်၍ ကျွန်ုပ်မိတ်ဆွေ၏ ခွင့်ပြုချက်တစ်စုံတစ်ရာမရရှိဘဲ မည်သူတစ်ဦးတစ်ယောက်မှ ရောင်းချ၊ ပေးကမ်း၊ ပေါင်နှံ၊ စွန့်လွှတ်လှူဒါန်းခြင်း၊ ကျူးကျော်ဝင်ရောက်နေထိုင်ခြင်း၊ အခြားကိစ္စရပ်တို့အား ကျွန်ုပ်၏မိတ်ဆွေဖြစ်သူ ဦးအောင်စံဖြိုးမှ သိရှိခြင်းမရှိဘဲ ပြုလုပ်ခဲ့ပါက တရားဥပဒေနှင့်အညီ ပြုလုပ်ဆောင်ရွက်သွားမည်ဖြစ်ကြောင်း အများသိစေရန် ကြေညာအပ်ပါသည်။

လွှဲအပ်ညွှန်ကြားချက်အရ -
ဦးထွန်းသူအောင် (LL.B)
အထက်တန်းရှေ့နေ (စဉ်-၅၅၇၆၄)
အမှတ်- ၁၁၅၊ ပထမထပ်၊ ၃၃-လမ်း၊ (၁) ရပ်ကွက်၊
ကျောက်တံတားမြို့နယ်၊ ရန်ကုန်တိုင်းဒေသကြီး။
ဖုန်း-၀၉-၇၈၀၀၅၄၀၆၀

အများသိစေရန် အသိပေးကြေညာခြင်း

ရန်ကုန်တိုင်းဒေသကြီး၊ တောင်ဥက္ကလာပမြို့နယ်၊ ၁၃-ရပ်ကွက်၊ ယဿဝတီလမ်း၊ အမှတ်-၁၀၃၀ ဟု ခေါ်တွင်သည့် မြေကွက်ပါတွင် ဆောက်လုပ်ထားသည့် (၂)ခန်းတွဲ၊ (၆)ထပ်တိုက် အဆောက်အဦရှိ တတိယထပ်၊ (၄)လွှာ၊ (ခြေရင်းခန်း)၊ အကျယ်အဝန်း (၁၈ ပေ ၅ လက်မ x ၅၄ ပေ) ခန့်ရှိ တိုက်ခန်းနှင့် ယင်းတိုက်ခန်းပေါ်ရှိ အကျိုးခံစားခွင့်အရပ်ရပ်အားလုံးတို့ကို လက်ဝယ်ရှိပိုင်ဆိုင်ရောင်းချခွင့်ရှိသူ ဒေါ်ချောစုလှိုင် [၈/မဘန(နိုင်) ၁၀၈၄၄၃] ထံမှ ကျွန်ုပ်၏မိတ်ဆွေက ဝယ်ယူမည်ဖြစ်ပါ၍ အရောင်းအဝယ်ပြုလုပ်သည့် တန်ဖိုးငွေတစ်စိတ်တစ်ဒေသအား စရန်ငွေအဖြစ် ပေးချေထားပြီးဖြစ်ပါသည်။ အထက်ပါတိုက်ခန်းနှင့် ယင်းတိုက်ခန်း၏ အကျိုးခံစားခွင့်အရပ်ရပ်အားလုံးတို့နှင့်ပတ်သက်၍ အကျိုးသက်ဆိုင်ခံစားခွင့်ရှိသည်ဆိုပါက စာရွက်စာတမ်းမူရင်းများနှင့်အတူ ဤကြော်ငြာပါသည့်နေ့မှ (၁၄) ရက်အတွင်း လာရောက်ကန့်ကွက်ပါရန်နှင့် သတ်မှတ်ရက်ကျော်လွန်ပါက အရောင်းအဝယ်ကိစ္စပြီးမြောက်သည်အထိ ဥပဒေနှင့်အညီ ဆက်လက်ဆောင်ရွက်မည်ဖြစ်ကြောင်း အသိပေးကြေညာအပ်ပါသည်။

လွှဲအပ်ညွှန်ကြားချက်အရ
ဦးသန့်ဇော်ဝင်းဦး (LL.B, LL.M)
တရားလွှတ်တော်ရှေ့နေ (စဉ်-၉၅၂၇)
အမှတ်(C-2A)၊ အခန်းအမှတ်(၁၁၀)၊ Botahtaung Time Square
အိမ်ရာ၊ ကုန်သည်လမ်း၊ (၃)ရပ်ကွက်၊ ဗိုလ်တထောင်မြို့နယ်၊
ရန်ကုန်မြို့။ ဖုန်း-၀၉-၉၆၅၁၇၈၀၁၈၊ ၀၉-၂၅၀၀၆၀၃၁၃

အများသိစေရန်ကြေညာခြင်း

ရန်ကုန်တိုင်းဒေသကြီး၊ ဒဂုံမြို့သစ်ဆိပ်ကမ်းမြို့နယ်၊ မြေတိုင်းရပ်ကွက်အမှတ်-၇၉၊ မြေကွက်အမှတ်-၁၇၆၆ ဟု ခေါ်တွင်သော အကျယ်အဝန်း (၄၀ပေx ၆၀ပေ)ရှိ မြေကွက်သည် ရန်ကုန်မြို့တော်စည်ပင်သာယာရေးကော်မတီ၊ မြို့ပြမြေစီမံခန့်ခွဲမှုဌာနတွင် ဦးရန်ရှင်း [၁၂/ဥကမ(နိုင်)၂၀၆၈၅၂]အမည်ဖြင့် မှတ်သားတည်ရှိပြီး ယင်းမြေကွက်နှင့် မြေကွက်ပေါ်ရှိအဆောက်အဦအပါအဝင် အကျိုးခံစားခွင့်အရပ်ရပ်တို့အား မိမိဝယ်ယူပိုင်ဆိုင်၍ လွှဲပြောင်းရောင်းချပိုင်ခွင့်ရှိကြောင်း ဝန်ခံကတိပြုသူ ဒေါ်ခင်ထွေး [၁၀/ကမရ(နိုင်)၀၁၆၈၅၇]ထံမှ အပြီးအပိုင်ဝယ်ယူရန် ကျွန်ုပ်မိတ်ဆွေဖြစ်သူက စရန်ငွေအချို့တစ်ဝက်ကို ပေးချေထားပြီးဖြစ်ပါသည်။ အဆိုပါအရောင်းအဝယ်အား ကန့်ကွက်လိုပါက ကြေညာစာပါရှိသည့်နေ့မှ (၁၄)ရက်အတွင်း ခိုင်လုံသော စာရွက်စာတမ်း အထောက်အထားမူရင်းများဖြင့် ကျွန်ုပ်တို့ထံသို့ လူကိုယ်တိုင်လာရောက်ကန့်ကွက်နိုင်ပါကြောင်း နှင့် ထိုရက်ကျော်လွန်ပါက အရောင်းအဝယ်ကို ဥပဒေနှင့်အညီ ပြီးဆုံးအောင်ဆက်လက်ဆောင်ရွက်သွားမည်ဖြစ်ကြောင်း အများသိစေရန် ကြေညာအပ်ပါသည်။

လွှဲအပ်ညွှန်ကြားချက်အရ-

ဦးအောင်သူ (LL.B)	**ဦးဝင်းမြင့် (LL.B, LLM)**
အထက်တန်းရှေ့နေ (စဉ်- ၄၈၄၈၇)	**တရားလွှတ်တော်ရှေ့နေ (စဉ်- ၈၉၁၄)**

အခန်း(A-11/12)၊ ပထမထပ်၊ အမှတ်(၅၀)၊ ဘဏ်လမ်း၊
ကျောက်တံတားမြို့နယ်၊ ရန်ကုန်တိုင်းဒေသကြီး။ ဖုန်း- ၀၉-၄၅၄၉၂၀၅၀၅

ကန့်ကွက်နိုင်ကြောင်းကြော်ငြာ

ဒဂုံမြို့သစ်(မြောက်ပိုင်း)မြို့နယ်၊ မြေတိုင်းရပ်ကွက်အမှတ်(၅၀)၊ မြေကွက်အမှတ်-၆၄၉၊ မြေကွက်တည်နေရာအမှတ်- ၆၄၉၊ ဒူးယား(၂)လမ်း၊ (၅၀)ရပ်ကွက်၊ ဒဂုံမြို့သစ်(မြောက်ပိုင်း)မြို့နယ် (ဦးသိန်းတင့် AA-၀၁၅၉၀၆) အမည်ပေါက် နှစ်(၆၀)မြေငှားဂရန်မြေအား အမည်ပေါက် ဦးသိန်းတင့်(AA-၀၁၅၉၀၆)မြေကွက်အား အမည်ပေါက် (ဖခင်) ဦးသိန်းတင့်၊ (မိခင်)ဒေါ်သိန်းမြင့်နှင့် အစ်မဖြစ်သူ ဒေါ်ခင်ငွေးရီ(အပျိုကြီး) ဘဝဖြင့် အသီးသီးကွယ်လွန်သဖြင့် (၁)ဒေါ်စန်းစန်းသွယ်[၁၂/ကမရ(နိုင်) ၀၁၂၉၂၀]၊ (၂)ဦးမြင့်ဦး[၁၂/ကမရ(နိုင်)၀၁၂၀၄၁]၊ (၃)ဦးသိန်းဇော်ဦး[၁၂/ကမရ(နိုင်)၀၀၁၁၂၃]မှ ၎င်းတို့သား၊ သမီး(၄)ဦးကိုသာ မွေးဖွားထွန်းကားခဲ့ကြောင်း၊ ၎င်းတို့(၃)ဦးမှလွဲ၍ အခြားသောအမွေ ဆက်ခံခွင့်ရှိသူတစ်ဦးတစ်ယောက်မျှမရှိပါကြောင်း၊ ကိတ္တိမသား၊ သမီးများလည်း မွေးစားထားခြင်းလည်းမရှိပါကြောင်း၊ ၎င်းတို့(၃)ဦးသာ တရားဝင်အမွေဆက်ခံပိုင်ဆိုင်ပါကြောင်း ကျမ်းကျိန်လွှာ၊ ထောက်ခံကတိသစ္စာပြုလွှာ(၂)စောင်၊ သေစာရင်းများ၊ အိမ်ထောင်စုလူဦးရေစာရင်း၊ ဂရန်၊ နိုင်/ကတ်တို့တင်ပြ၍ပိုင်ဆိုင်ကြောင်း စာချုပ်ချုပ်ဆိုရန် မြေပုံကူးလျှောက်ထားလာခြင်းအား တရားဝင်ခိုင်လုံသော အထောက်အထားများဖြင့် ဤကြော်ငြာပါသည့်နေ့မှစ၍ (၇)ရက်အတွင်း ကန့်ကွက်နိုင်ပါကြောင်းနှင့် ကန့်ကွက်မှုမရှိပါက လုပ်ထုံးလုပ်နည်းအတိုင်း ဆက်လက်ဆောင်ရွက်ပေးမည်ဖြစ်ပါကြောင်း အသိပေး ကြေညာအပ်ပါသည်။

ဌာနမှူး(ဒုတိယညွှန်ကြားရေးမှူးချုပ်)
မြို့ပြမြေစီမံခန့်ခွဲမှုဌာန
ရန်ကုန်မြို့တော်စည်ပင်သာယာရေးကော်မတီ

အများသိစေရန်အသိပေးကြော်ငြာခြင်း

ရန်ကုန်တိုင်းဒေသကြီး၊ ဒဂုံမြို့သစ်(မြောက်ပိုင်း)မြို့နယ်၊ မြေတိုင်းရပ်ကွက်အမှတ်-၄၁(ဒဂမ)၊ မြေကွက်အမှတ်(ထ-၂၂၁)၊ ဧရိယာ(၀. ၁၁၅)ဧက အကျယ်အဝန်းအားဖြင့် (၅၀ x ၁၀၀)ပေရှိ အနှစ်(၆၀)မြေငှားဂရန်မြေကွက်နှင့် ယင်းမြေကွက်ပေါ်ရှိ အမှတ်-ထ-၂၂၁၊ ရာဇဓိရာဇ်လမ်း၊ (၄၁)ရပ်ကွက်၊ ဒဂုံမြို့သစ်(မြောက်ပိုင်း)မြို့နယ်ဟု ခေါ်တွင်သည့် အဆောက်အဦအပါအဝင် အကျိုးခံစားခွင့်အရပ်ရပ်အားလုံးတို့ကို အမည်ပေါက်ပိုင်ဆိုင်ရောင်းချခွင့်ရှိသူ ဒေါ်ထူးထူးကျော် [၁၂/စခန(နိုင်)၀၀၆၉၄၅]ထံမှ ကျွန်ုပ်၏မိတ်ဆွေက ဝယ်ယူမည်ဖြစ်ပါ၍ အရောင်းအဝယ်ပြုလုပ်သည့်တန်ဖိုးငွေ၏ တစ်စိတ်တစ်ဒေသအဖြစ် စရန်တန်ဖိုးငွေကို ပေးချေထားပြီးဖြစ်ပါသည်။ ဖော်ပြပါမြေကွက်နှင့် ယင်းမြေကွက်ပေါ်ရှိ အကျိုးခံစားခွင့်အရပ်ရပ်အားလုံးတို့နှင့်ပတ်သက်၍ အကျိုးသက်ဆိုင်ခံစားခွင့်ရှိသည်ဆိုပါက စာချုပ်စာတမ်းမူရင်းများနှင့်အတူ ဤကြော်ငြာပါသည့်နေ့မှ (၇)ရက်အတွင်း ကျွန်ုပ်ထံသို့လာရောက်ကန့်ကွက်ပါရန်နှင့် သတ်မှတ်ရက်ကျော်လွန်ပါက အရောင်းအဝယ်ကိစ္စကို ဆက်လက်ဆောင်ရွက်သွားမည်ဖြစ်ကြောင်း အများသိစေရန် အသိပေးကြော်ငြာအပ်ပါသည်။

လွှဲအပ်ညွှန်ကြားချက်အရ -
ဒေါ်သီတာအုန်း
တရားလွှတ်တော်ရှေ့နေ(စဉ်-၆၃၀၇)
အမှတ်(၁၉၄/၁၉၆)၊ ပထမထပ်၊ မဟာဗန္ဓုလလမ်း၊ (၁)ရပ်ကွက်၊ ပုဇွန်တောင်မြို့နယ်၊ ရန်ကုန်မြို့၊ ဖုန်း-၀၉-၅၁၆၀၆၀၇

ကန့်ကွက်နိုင်ပါကြောင်းအများသိစေရန်

ရန်ကုန်တိုင်းဒေသကြီး ၊ လှိုင်သာယာအနောက်ပိုင်းမြို့နယ်၊ ၁၁-ရပ်ကွက်၊ စပါယ်လမ်း၊ မြေတိုင်းအမှတ်-သကမ(၁၁)၊ မြေကွက်အမှတ်(၁၆၅/ခ)၊ မြေဧရိယာ(၂၀x၆၀)ပေ အကျယ်အဝန်းရှိသော ရန်ကုန်မြို့တော်စည်ပင်သာယာရေးကော်မတီမှ ချထားပေးသော မြေငှားဂရန်မူရင်း အမည်ပေါက် ဒေါ်ခင်ဌေးမြင့် [၁၂/အစန(နိုင်)၁၀၀၉၆၀]ဖြစ်ပြီး ၎င်းကိုယ်တိုင် တရားဝင်ဝယ်ယူပိုင်ဆိုင်နေထိုင်သည့် (၁)ထပ်တိုက် လူနေအိမ်ခြံမြေအား ကျွန်ုပ်၏မိတ်ဆွေ ဦးသူရသိန်းဦး [၁၂/ရပသ(နိုင်)၀၇၇၇၇၄]မှ တရားဝင်ဝယ်ယူပိုင်ဆိုင်နိုင်ရန် အိမ်ခြံမြေတန်ဖိုး၏ တချို့ကို စရန်ငွေအဖြစ် ပေးချေထားပြီးဖြစ်ပါသည်။ သို့ဖြစ်ပါ၍ ယင်းအိမ်ခြံမြေ အဆောက်အဦနှင့်ပတ်သက်ပြီး ကန့်ကွက်လိုပါက ပိုင်ဆိုင်မှုစာမှတ်စာတမ်း အထောက်အထား(မူရင်း) အပြည့်အစုံနှင့်အတူ ဤကြေညာပါသည့်နေ့ရက်မှစ၍ (၁၄)ရက်အတွင်း ကျွန်ုပ်ထံသို့ လူကိုယ်တိုင်လာ ရောက်ကန့်ကွက်နိုင်ပါသည်။ သတ်မှတ်ထားသည့် နေ့ရက်ကျော်လွန်ပါက အရောင်းအဝယ်ကိစ္စအား ဥပဒေနှင့်အညီ ဆက်လက်ဆောင်ရွက်သွားမည်ဖြစ်ကြောင်း အသိပေးကြေညာအပ်ပါသည်။

ဦးသူရသိန်းဦး ၏ လွှဲအပ်ချက်အရ-
ဦးဝင်းမင်းဗိုလ် (LL.B)
တရားလွှတ်တော်ရှေ့နေ(စဉ်-၁၆၈၅၉)
အမှတ်-(၁၅၈/ခ)၊ ပေ-၂၀လမ်း၊ အတွင်းပဒံကျေးရွာ၊ လှိုင်သာယာ(အနောက်ပိုင်း)မြို့နယ်၊ ရန်ကုန်တိုင်းဒေသကြီး။
ဖုန်း-၀၉-၂၅၈၁၁၁၇၁၃၊ ၀၉-၆၈၉၆၈၈၈၈၁

ကန့်ကွက်နိုင်ပါကြောင်း အများသိစေရန် ကြေညာခြင်း

ရန်ကုန်တိုင်းဒေသကြီး၊ ရွှေပြည်သာမြို့နယ်၊ မြေတိုင်းရပ်ကွက်အမှတ်(တ-၄၁)၊ လူနေရပ်ကွက်အမှတ်(၁၅)၊ ဖိုးရာဇာလမ်း၊ မြေကွက်အမှတ်(၁၄၃၀-ခ) ဟုခေါ်တွင်သော ဒေါ်လှလှတိုး အမည်ပေါက် မြေချပါမစ်ဖြစ်ပြီး၊ အကျယ်အဝန်း ပေ(၂၀ x ၆၀)ရှိသော မြေကွက်နှင့် ယင်းမြေကွက်ပေါ်တွင် ဆောက်လုပ်ထားသော အဆောက်အဦအပါအဝင် အကျိုးခံစားခွင့် အရပ်ရပ်အားလုံးအား အမည်ပေါက်ထံမှတစ်ဆင့် အရပ်ကတိစာချုပ် အဆင့်ဆင့်ဖြင့် လက်ရှိဝယ်ယူ ပိုင်ဆိုင်ထားသူ ဒေါ်ဖြူပြာ(ခ)ဒေါ်ကြည်ပြာ[၈/နမန(နိုင်)၂၅၃၅၆၁] ကိုင်ဆောင်သူမှ တရားဝင်လွှဲပြောင်း ရောင်းချပိုင်ခွင့်ရှိကြောင်း ဝန်ခံကတိပြုပြောဆိုလာရာ ကျွန်ုပ်၏ မိတ်ဆွေဖြစ်သူ ဦးစိုးကိုကို [၁၂/တမန(နိုင်)၀၉၈၂၆၄]ကိုင်ဆောင်သူမှ ယင်းမြေကွက်နှင့်အိမ်ရောင်းဖိုးငွေ၏ တစ်စိတ်တစ်ဒေသကို စရန်ငွေအဖြစ် ပေးချေထားပြီးဖြစ်ပါသည်။

အဆိုပါအရောင်းအဝယ်နှင့်စပ်လျဉ်း၍ ကန့်ကွက်လိုသူ မည်သူမဆို ဤကြော်ငြာပါသည့်နေ့မှစ၍ (၇)ရက်အတွင်း ခိုင်လုံသော ပိုင်ဆိုင်မှုအထောက်အထား စာရွက်စာတမ်းမူရင်းများနှင့်အတူ ကျွန်ုပ်ထံလာရောက် ကန့်ကွက်နိုင်ကြောင်းနှင့် ကန့်ကွက်သူမရှိပါက အရောင်းအဝယ်ကို ဥပဒေနှင့်အညီ ဆက်လက်ဆောင်ရွက်သွားမည်ဖြစ်ကြောင်း အများသိစေရန် ကြေညာအပ်ပါသည်။

လွှဲအပ်ညွှန်ကြားသူ
ဦးစိုးကိုကို
[၁၂/တမန(နိုင်)၀၉၈၂၆၄]

လွှဲအပ်ညွှန်ကြားချက်အရ -
ဒေါ်မြတ်ပပခိုင် (LL.B)
အထက်တန်းရှေ့နေ(စဉ်-၄၄၈၇၃)
အမှတ်(၅၇၈/က)၊ စိန်ပန်း(၈)လမ်း၊ (၁၉)ရပ်ကွက်၊ ရွှေပြည်သာမြို့နယ်။ ဖုန်း-၀၉-၄၂၁၀၂၀၇၈၀

ကန့်ကွက်နိုင်ကြောင်းကြော်ငြာ

ဒဂုံမြို့သစ်(အရှေ့ပိုင်း)မြို့နယ်၊ မြေတိုင်းရပ်ကွက်အမှတ်(၉)၊ မြေကွက်အမှတ်(၃၆၄)၊ မြေကွက်တည်နေရာအမှတ်-၃၆၄(ခေါင်းရင်းခြမ်း)၊ (၉)ရပ်ကွက်၊ ဒဂုံမြို့သစ်(အရှေ့ပိုင်း)မြို့နယ် ဦးသောင်းထူးလင်း [၁၂/သဃက(နိုင်)၁၃၆၈၅၇]၊ ဒေါ်သင်းသင်းလွင်[၁၂/မဂဒ(နိုင်)၀၅၁၇၆၃]အမည်ပေါက် နှစ်(၆၀)မြေငှားဂရန်မြေအား အမည်ပေါက် ဦးသောင်းထူးလင်း၊ ဒေါ်သင်းသင်းလွင်တို့အား (တရားပြိုင်)ထားကာ ဒေါ်စန္ဒာမြင့် [၁၂/တမန(နိုင်)၁၀၃၂၄၃]မှ (တရားလို)ပြုလုပ်၍ ဒဂုံမြို့သစ်(အရှေ့ပိုင်း)မြို့နယ်တရားရုံးတွင် မြေကွက်၏ (၄၀'x၆၂')အနက် တရားဝင်မခွဲစိတ်ရသေးသော (ခေါင်းရင်းခြမ်း) မြေကွက်(၃၆၅)နှင့်ကပ်လျက် (၂၀'x၆၂')အား အမည်ပေါက်များထံမှ ဝယ်ယူခဲ့ခြင်းဖြစ်ခြင်းကြောင့် တရားစွဲဆိုခဲ့ရာ အနိုင်ဒီကရီရရှိသဖြင့် တရားရုံးများ(ကိုယ်စား) ဘီလစ် ဒေါ်မြင့်မြင့်ကြည် [၁၂/ဒပန(နိုင်)၀၂၈၃၄၂]မှ ဒဂုံမြို့သစ်(အရှေ့ပိုင်း)မြို့နယ်တရားရုံး၏ တရားမကြီးမှုအမှတ်(၂၈/၂၀၂၃) (၃၀-၁-၂၀၂၄)၊ တရားမဇာရီမှုအမှတ်(၅/၂၀၂၄) (၂၅-၃-၂၀၂၄)၊ (တရားပြိုင်)များအပေါ် အရောင်းအဝယ်မှတ်ပုံတင် စာချုပ်ချုပ်ဆိုပေးစေလိုမှု အနိုင်ဒီကရီချမှတ်သည့်စီရင်ချက်နှင့်အမိန့်၊ တရားရုံးနေ့စဉ်မှတ်တမ်း၊ ဘီလစ်ခန့်စာ၊ နိုင်ငံသားစိစစ်ရေးကတ်တို့တင်ပြ၍(portion)ဖြင့် အရောင်းအဝယ်စာချုပ်ချုပ်ဆိုရန် မြေပုံကူးလျှောက်ထား လာခြင်းအား မြေပြင်ကွင်းဆင်းစစ်ဆေးရာ မြေပေါ်တွင်မြေကွက်လပ်ဖြစ်ပြီး ကွင်းဆင်းသိရှိကြောင်း (တရားနိုင်) ဒေါ်စန္ဒာမြင့်မှ လက်မှတ်ရေးထိုးပေးပါသည်။ သို့ဖြစ်ပါ၍ ဘီလစ် ဒေါ်မြင့်မြင့်ကြည်မှ (portion)ဖြင့်အရောင်းမြေပုံကူးလျှောက်ထားလာရာ တရားဝင်ခိုင်လုံသောအထောက်အထားများဖြင့် ဤကြော်ငြာပါသည့်နေ့မှစ၍ (၇)ရက်အတွင်း ကန့်ကွက်နိုင်ပါကြောင်းနှင့် ကန့်ကွက်မှုမရှိပါက လုပ်ထုံးလုပ်နည်းအတိုင်း ဆက်လက်ဆောင်ရွက်ပေးမည်ဖြစ်ပါကြောင်း အသိပေးကြေညာအပ်ပါသည်။

ဌာနမှူး(ဒုတိယညွှန်ကြားရေးမှူးချုပ်)
မြို့ပြမြေစီမံခန့်ခွဲမှုဌာန
ရန်ကုန်မြို့တော်စည်ပင်သာယာရေးကော်မတီ

ကန့်ကွက်နိုင်ပါကြောင်း အများသိစေရန် ကြေညာခြင်း

ရန်ကုန်တိုင်းဒေသကြီး၊ သာကေတမြို့နယ်၊ မြေတိုင်းရပ်ကွက်အမှတ်(၂/တောင်)၊ မာန်ပြေအနောက်(၅)လမ်း၊ မြေကွက်အမှတ်(၁၀၄၁)၊ အကျယ်ပေ(၄၀ပေx၆၀ပေ)ရှိ ဒေါ်နန်း အမည်ပေါက်ဖြင့် ရန်ကုန်မြို့တော်စည်ပင်သာယာရေးကော်မတီမှ နှစ်(၆၀)မြေဂရန် ထုတ်ပေးထားသော မြေကွက်အနက်မှ တရားဝင်မခွဲစိတ်ရသေးသော ခေါင်းရင်းခြမ်းထောင့်စွန်းအကျယ်ပေ (၁၁ပေခွဲx၆၀ပေ)ရှိ မြေနှင့်နေအိမ်အပါအဝင် အကျိုးခံစားခွင့်အရပ်ရပ်တို့အား မြန်မာ့ဓလေ့ထုံးတမ်းဥပဒေအရ အမွေဆက်ခံပိုင်ဆိုင်ခွင့်ရှိသော အမည်ပေါက်ပိုင်ရှင်ဒေါ်နန်း၏ သား/သမီးများဖြစ်သည့် ဒေါ်နီနီလွင်[၉/မရတ(နိုင်)၀၇၆၆၆၅] အပါအဝင်(၆)ဦးတို့မှ ၎င်းတို့အမှန်တကယ်ပိုင်ဆိုင်ပြီး အရှုပ်အရှင်းကင်းရှင်းကြောင်း၊ လွတ်လပ်စွာ လွှဲပြောင်းရောင်းချပိုင်ခွင့်ရှိကြောင်း၊ ဝန်ခံကတိပြုလျက် ရောင်းချလာသောကြောင့် ကျွန်ုပ်၏မိတ်ဆွေဖြစ်သူ ဒေါ်ဌေးဌေးလွင်[၁၂/သကတ(နိုင်)၀၇၃၇၅၆]မှ စရန်ငွေတစ်စိတ်တစ်ဒေသအား ပေးချေ၍ ဝယ်ယူထားပြီးဖြစ်ပါသည်။

သို့ဖြစ်ပါ၍ အထက်ဖော်ပြပါ အရောင်းပစ္စည်းမြေအိမ်၏ ပိုင်ရေးဆိုင်ခွင့်နှင့် ပတ်သက်၍ တစ်စုံတစ်ရာ ကန့်ကွက်လိုပါက တရားဝင်ခိုင်လုံသော စာရွက်စာတမ်းအထောက်အထားမူရင်းများနှင့်တကွ ဤကြော်ငြာပါသည့်နေ့ရက်မှစ၍ (၁၀)ရက်အတွင်း လာရောက်ကန့်ကွက်နိုင်ပါကြောင်းနှင့် အကယ်၍ ကန့်ကွက်မည့်သူမရှိပါက ဤမြေနှင့်အိမ်အရောင်းအဝယ်ကိစ္စအား ဥပဒေနှင့်အညီ ပြီးပြတ်အောင်မြင်သည်အထိ ဆက်လက်ဆောင်ရွက်သွားမည်ဖြစ်ကြောင်း အများသိစေရန် ကြေညာအပ်ပါသည်။ **ဒေါ်ဌေးဌေးလွင်၏ လွှဲအပ်ညွှန်ကြားချက်အရ-**

ဒေါ်ဝေမာထွေး(LL.B)
တရားလွှတ်တော်ရှေ့နေ(စဉ်-၈၉၉၈)
ဖုန်း-၀၉-၄၄၂၉၁၂၂၉၇

သားအဖြစ်မှ အမွေပြတ်စွန့်လွှတ်ကြောင်း ဒုတိယအကြိမ်မြောက် အများသိရှိစေရန် ကြေညာခြင်း

ရန်ကုန်တိုင်းဒေသကြီး၊ ပန်းဘဲတန်းမြို့နယ်၊ (၁)ရပ်ကွက်၊ (၂၆)လမ်း၊ အောက်ဘလောက်၊ အမှတ်(၇၁)၊ ဒုတိယထပ်နေ ကျွန်မ ဒေါ်ရမ်ဇမ်ဘီ(ခ)ဒေါ်တင်မာအေး [၁၂/ပဘတ(နိုင်)၀၁၈၅၃၈]၏ သားဖြစ်သူ မောင်ကျော်မင်းထွန်း [၁၂/ပဘတ(နိုင်)၀၀၃၁၂၂]သည် အသက်(၈၀)ကျော် ကျန်းမာရေးမကောင်းသည့် ကျွန်မ၏ ဆိုဆုံးမစကားကို နာမခံ/နားမထောင်သည့်အပြင် ခွင့်မလွှတ်နိုင်သည့် ကိစ္စရပ်များကို အကြိမ်ကြိမ် ကျူးလွန်သည့်အပေါ် ၂၀၀၄ ခုနှစ်ကလည်း သားအဖြစ်မှ အမွေပြတ်စွန့်လွှတ်ကြောင်း ကြေညာခဲ့သလို ယခုထပ်မံ၍ ဒုတိယအကြိမ် သားအဖြစ်မှ အမွေပြတ်စွန့်လွှတ်လိုက်ပါသည်။ ၎င်းနှင့်ပတ်သက်သည့် မည်သည့်ကိစ္စအဝဝကိုမဆို လုံးဝတာဝန်မယူပါ။ (စုံစမ်းမေးမြန်းခြင်း သည်းခံပါ။)

ဒေါ်ရမ်ဇမ်ဘီ(ခ)ဒေါ်တင်မာအေး (မိခင်)
အမှတ်(၇၁)၊ ဒုတိယထပ်၊ ၂၆ -လမ်း(အောက်ဘလောက်)၊ ပန်းဘဲတန်းမြို့နယ်၊ ရန်ကုန်မြို့။

"အများသိစေရန်ကြေညာခြင်း"

ရန်ကုန်တိုင်းဒေသကြီး၊ ဒဂုံမြို့သစ်(အရှေ့ပိုင်း)မြို့နယ်၊ အောင်မင်္ဂလာရပ်ကွက်၊ အောင်မင်္ဂလာ(၂)လမ်း၊ ရှမ်းတဲကြီးအောက်ကျေးရွာ၊ ရွာမြေအမျိုးအစား၊ မြေအကျယ်(၂၇ ½ x၉၆)ပေရှိ မြေကွက်အကျိုးခံစားခွင့်အရပ်ရပ်အားလုံးတို့ကို အမွေဆက်ခံပိုင်ဆိုင်ခွင့်ရှိသော ဦးဝင်းမျိုးမင်း[၁၂/ဒဂရ(နိုင်) ၀၁၂၃၃၉]အပါအဝင် မောင်နှမ(၈)ဦးတို့ထံမှ ကျွန်ုပ်၏ မိတ်ဆွေဖြစ်သူ ဦးအေးဟန်[၁၂/လကန(နိုင်)၀၂၃၆၆၅]မှ (၁၃-၁၁-၂၀၂၄)ရက်စွဲပါ နှစ်ဦးသဘောတူ မြေကွက်အပြီးအပိုင်အရောင်းအဝယ်ကတိစာချုပ်ဖြင့် အပြီးအပိုင်ဝယ်ယူပိုင်ဆိုင်ခဲ့ပြီးဖြစ်ပါသဖြင့် ဖော်ပြပါမြေကွက်အကျိုးခံစားခွင့်အရပ်ရပ်အားလုံးနှင့်ပတ်သက်၍ ကျွန်ုပ်၏မိတ်ဆွေဖြစ်သူ ဦးအေးဟန်တစ်ဦးတည်းသာလျှင် လက်ဝယ်ထားလက်ရှိပိုင်ဆိုင် အကျိုးခံစားခွင့်နှင့် စီမံခန့်ခွဲ အသုံးချပိုင်ခွင့်ရှိသူတစ်ဦးဖြစ်ကြောင်း အများသိစေရန်အသိပေးကြေညာအပ်ပါသည်။

ညွှန်ကြားသူ -
ဦးအေးဟန်

ညွှန်ကြားချက်အရ -
ဒေါ်ဖြူဇာဇာဝင်း (LL.B)
တရားလွှတ်တော်ရှေ့နေ (စဉ်-၉၃၂၄)
ရှမ်းတဲကြီးအောက်ကျေးရွာ၊ ကျောင်းလမ်း၊
အောင်မင်္ဂလာရပ်ကွက်၊
ဒဂုံမြို့သစ်(အရှေ့ပိုင်း)မြို့နယ်၊
ရန်ကုန်တိုင်းဒေသကြီး။ဖုန်း-၀၉-၂၅၄၁၈၄၇၈၈

"ကန့်ကွက်နိုင်ကြောင်းအများသိစေရန်ကြေညာခြင်း"

ရန်ကုန်တိုင်းဒေသကြီး၊ ဒဂုံမြို့သစ်(တောင်ပိုင်း)မြို့နယ်၊ မြေတိုင်းရပ်ကွက်အမှတ်(၇၁)၊ အနော်ရထာလမ်း၊ မြေကွက်အမှတ်-၁၅၇၄(က+ခ)ဟုခေါ်တွင်သော ဦးအောင်စီနှင့် ဒေါ်မြကြူ တို့အမည်ပေါက်သည့် ပါမစ်မြေအမျိုးအစား၊ မြေအကျယ်(၄၀x၆၀)ပေရှိ မြေကွက်နှင့် ယင်း မြေကွက်ပေါ်ရှိနေအိမ်အပါအဝင် အကျိုးခံစားခွင့်အရပ်ရပ်အားလုံးတို့ကို ဦးသန်းထွန်းဝင်း [၁၁/စတန(နိုင်)၀၆၂၆၃၆]မှ အဆက်စပ်စာချုပ်အဆင့်ဆင့်ဖြင့်ဝယ်ယူပိုင်ဆိုင်ပါကြောင်း၊ ရောင်းချပိုင်ခွင့်ရှိကြောင်း၊ အရှုပ်အရှင်းတစ်စုံတစ်ရာမရှိကင်းရှင်းပါကြောင်း တာဝန်ယူရောင်းချသဖြင့် ကျွန်ုပ်၏ မိတ်ဆွေဖြစ်သူ ဒေါ်ရွှယ်အောင်[၁/တနန(နိုင်)၀၀၂၁၁၅]က အပြီးအပိုင်ဝယ်ယူရန်အတွက် စရန်ငွေ တစ်စိတ်တစ်ဒေသတို့ကိုပေးချေထားပြီးဖြစ်ရာ ကန့်ကွက်လိုသူများရှိပါက ဤကြော်ငြာစာပါသည့်နေ့မှစ၍ (၁၄)ရက်အတွင်း ကျွန်ုပ်ထံသို့ ခိုင်လုံသောအထောက်အထားစာရွက်စာတမ်းမူရင်းများဖြင့် ဆက်သွယ်၍ကန့်ကွက်နိုင်ပါသည်။ အကယ်၍ (၁၄)ရက်ကျော်လွန်သည့်တိုင် ကန့်ကွက်မည့်သူများမရှိပါက ဤအရောင်းအဝယ်ကိစ္စကို ပြီးသည်အထိဥပဒေနှင့်အညီ ဆက်လက်ဆောင်ရွက်သွားမည်ဖြစ်ပါကြောင်း အများသိစေရန် အသိပေးကြေညာအပ်ပါသည်။

ညွှန်ကြားသူ
ဒေါ်ရွှယ်အောင်

ညွှန်ကြားချက်အရ -
ဒေါ်ခင်သူဇာဝင်း (LL.B)
တရားလွှတ်တော်ရှေ့နေ (စဉ်- ၁၆၄၆၀)
အမှတ်(၈၁၈)၊ အောင်သပြေလမ်း၊ (၁၉)ရပ်ကွက်၊
ဒဂုံမြို့သစ်(တောင်ပိုင်း)မြို့နယ်၊
ရန်ကုန်တိုင်းဒေသကြီး။ ဖုန်း-၀၉-၂၅၆၃၂၂၀၉၁

(၂၃- ၁၁ -၂၀၂၄)ရက်နေ့ ကြေးမုံသတင်းစာပါ ဒေါ်ခင်အိအိတင်၏ညွှန်ကြားချက်အရ တရားလွှတ်တော်ရှေ့နေ ဒေါက်တာဇာခြည်အောင်၊ ဒေါက်တာမေစန်းပွင့်၊ ဒေါ်ကြည်ဖြူဝတ်ရည်တို့၏ အများသိစေရန်ကြေညာချက်အပေါ် ပြန်လည်အသိပေးကြေငြာခြင်း

ကျွန်ုပ်မိတ်ဆွေဖြစ်သော **ဒေါ်ခင်စုဝင်း**၊ အသက် (၉၁)နှစ်၊ (၁၂/ဗဟန (နိုင်) ၀၀၆၅၄၈)၊ (အမှတ် ၇၄-စီ၊ အင်းလျားလမ်း၊ ကမာရွတ်မြို့နယ်၊ ရန်ကုန်မြို့) တွင်နေထိုင်သူ၏ လွှဲအပ်ညွှန်ကြားချက်အရ ပြန်လည်ကြေညာအပ်ပါသည်။

ရန်ကုန်တိုင်းဒေသကြီး၊ မြေတိုင်းရပ်ကွက်အမှတ် – ၃၆စီ၊ မြေကွက်အမှတ် (၂၁အိပ်ချ်/ဃ)၊ ဧရိယာ (၀. ၂၉၁)ဧကရှိ မြေပိုင်မြေနှင့် ယင်းမြေကွက်ပေါ်ရှိ အမှတ် – ၇၄စီ၊ အင်းယားလမ်း၊ ၁၀-ရပ်ကွက်၊ ကမာရွတ်မြို့နယ်ဟုခေါ်တွင်သည့်ပစ္စည်းသည် ကျွန်ုပ်မိတ်ဆွေ ဒေါ်ခင်စုဝင်းအမည်ပေါက်ပိုင်ဆိုင်ခဲ့သည့် ပစ္စည်းဖြစ်ပြီး ၁။ ဦးထွတ်ဆွေ၊ ၂။ ဒေါ်ခင်ချစ်ဆွေ၊ ၃။ ဦးမင်းဆွေ (ကွယ်လွန်)နှင့် ၄။ ဒေါ်ခင်နှင်းဆွေ တို့သည် ဒေါ်ခင်စုဝင်း၏သားသမီးများဖြစ်ကြ၍ မိခင် ဒေါ်ခင်စုဝင်းသက်ရှိထင်ရှား ကျန်းမာစွာရှိနေသဖြင့် အမွေဆိုင်ပစ္စည်းမဟုတ်ပါ။ မိခင် ဒေါ်ခင်စုဝင်းအနေဖြင့် မိမိပိုင်ပစ္စည်းကို မိမိစိတ်ကြိုက် စီမံခန့်ခွဲပိုင်ခွင့်ရှိကြောင်းနှင့် ပစ္စည်းပိုင်ရှင်မိခင်သက်ရှိထင်ရှားကျန်းမာစွာရှိနေစဉ် စီမံဆောင်ရွက်ခြင်းကို မည်သည့်သားသမီးကမျှ ဟန့်တားနှောက်ယှက်ပိုင်ခွင့်မရှိ၍ သတင်းစာကြော်ငြာပါ ညွှန်ကြားသူသည် ဒေါ်ခင်စုဝင်းနှင့် မည်သို့မျှမပတ်သက်၍ ဟန့်တားကန့်ကွက်ပိုင်ခွင့် အခွင့်အရေးမရှိဘဲ ကြေငြာခြင်းသည် ဒေါ်ခင်စုဝင်းနှင့် ကျန်သားသမီးများ၏ဂုဏ်သိက္ခာကို ထိခိုက်စေသောကြောင့် ကြေငြာချက်အား ပြန်လည်ရုတ်သိမ်းပါရန်နှင့် ဒေါ်ခင်စုဝင်းအား ဝန်ချတောင်းပန်ရန် တောင်းဆိုလိုက်ပါသည်။ ပြန်လည်ရုတ်သိမ်းခြင်း၊ တောင်းပန်ခြင်း မရှိပါက ဥပဒေနှင့်အညီ တရားစွဲဆိုမည်ဖြစ်ကြောင်း အသိပေးကြေငြာအပ်ပါသည်။

လွှဲအပ်ညွှန်ကြားချက်အရ -

ဒေါ်ခင်စုဝင်း (မိခင်)	**ဒေါ်အေးအေးအောင် LL.B**	**ဒေါ်ချိုချိုဝင်း LL.B, D.B.L**
၁၂/ဗဟန (နိုင်) ၀၀၆၅၄၈	တရားလွှတ်တော်ရှေ့နေ (စဉ်-၄၃၂၂/၈၇)	တရားလွှတ်တော်ရှေ့နေ (စဉ်-၆၉၁၂/၂၀၀၁)

အမှတ် –၃၂၁၊ ဒုတိယထပ်၊ ဘုန်းကြီးလမ်း၊ လမ်းမတော်မြို့နယ်၊ ရန်ကုန်မြို့။

ကန့်ကွက်နိုင်ကြောင်းကြေညာခြင်း

ရန်ကုန်တိုင်းဒေသကြီး၊ လှိုင်သာယာမြို့နယ်၊ မြေတိုင်းရပ်ကွက်အမှတ်(၅/၃)၊ မြေကွက်အမှတ်(၂၇)၊ အကျယ်အဝန်း(၄၀x၆၀)ပေရှိ ဦးကြွေအမည်ပေါက် နှစ်(၆၀)ဂရန်မြေကွက်နှင့် ယင်းမြေကွက်ပေါ်ရှိ အကျိုးခံစားခွင့်အရပ်ရပ်တို့အား ဒေါ်ခင်မာကြည်[၁၂/လသယ(နိုင်)၀၂၆၀၉၇]ကိုင်ဆောင်သူမှ ပိုင်ဆိုင်လက်ရှိဖြစ်ကြောင်းဝန်ခံ၍ ကျွန်ုပ်မိတ်ဆွေဖြစ်သူအား ရောင်းချရန် ကမ်းလှမ်းရာ ကျွန်ုပ်မိတ်ဆွေမှလည်းဝယ်ယူရန် သဘောတူညီခဲ့ပြီး ရောင်းဖိုးငွေ၏ တစ်စိတ်တစ်ဒေသအား ပေးချေထားပြီးဖြစ်ပါသည်။

အထက်ပါအရောင်းအဝယ်နှင့်ပတ်သက်၍ ကန့်ကွက်လိုသူများရှိပါက ဤကြေညာပါသည့်ရက်မှစ၍ (၇) ရက်အတွင်း ကျွန်ုပ်ထံသို့ ပိုင်ဆိုင်မှုစာရွက်စာတမ်းမူရင်းများနှင့်တကွ လာရောက် ကန့်ကွက်နိုင်ပါကြောင်းနှင့် သတ်မှတ်ရက်ကျော်လွန်ပါက အရောင်းအဝယ်အား ပြီးမြောက်အောင် ဆက်လက်ဆောင်ရွက်သွားမည်ဖြစ်ကြောင်း အများသိစေရန် ကြေညာအပ်ပါသည်။

လွှဲအပ်ညွှန်ကြားချက်အရ
ဒေါ်ပြည့်ဖြိုးခိုင် အထက်တန်းရှေ့နေ (စဉ်-၄၁၈၄၄)
ရွှေဝါရောင်လမ်း၊ ထန်းပင်ကွက်သစ်၊ (ဖောင်ကြီး)လှည်းကူးမြို့နယ်၊ ရန်ကုန်တိုင်းဒေသကြီး။ ဖုန်း-၀၉-၆၇၄၉၇၀၇၀၂

အများသိစေရန်ကြေညာခြင်း

ရန်ကုန်တိုင်းဒေသကြီး၊ ရွှေပြည်သာမြို့နယ်၊ ၆/သံဒင်းရပ်ကွက်၊ ကျောင်းသာယာ(၄)လမ်း၊ အမှတ်-၄၅/၉၃၆(ခ) ဟုခေါ်တွင်သည့် အကျယ်အဝန်း(၂၀'x၆၀')ရှိသည့်အနက်မှ ခြေရင်းဘက်ခြမ်းရှိ အကျယ်အဝန်း(၁၀'x၆၀')ရှိ တရားဝင်မခွဲမစိတ်ရသေးသော ပါမစ်မိတ္တူမြေနှင့် မြေပေါ်ရှိအဆောက်အဦအား တရားဝင် လက်ရှိထားပိုင်ဆိုင်ပြီး ရောင်းချပိုင်ခွင့်ရှိသူ ဒေါ်ခင်ရီ[၁၂/ရပသ(နိုင်)၀၀၆၁၇၆]မှ ကျွန်ုပ်၏ မိတ်ဆွေ ဒေါ်ညိမ်းညိမ်းအိ [၁၂/ခရန(နိုင်)၁၀၁၉၀၈]က (၁-၁၁-၂၀၂၄)ရက်စွဲပါ "နှစ်ဦးသဘောတူ မြေနှင့်မြေပေါ်မြေအောက်ရှိ အဆောက်အဦ အပြီးအပိုင်အရောင်းအဝယ်ငွေပေးကတိစာချုပ်"အရ တရားဝင်ငွေပေးချေလက်ဝယ်ရရှိဝယ်ယူပိုင်ဆိုင်ခဲ့ပြီးဖြစ်ကြောင်း အများသိစေရန် အသိပေး ကြေညာအပ်ပါသည်။

ဒေါ်ညိမ်းညိမ်းအိ ၏ လွှဲအပ်ညွှန်ကြားချက်အရ-
ဒေါ်အေးမို့မို့အောင်(LL.B,D.B.L)
အထက်တန်းရှေ့နေ(စဉ်-၃၄၃၉၀/၁၀)(၂၄-၉-၂၀၁၀)
တိုက်(၂၈၇)၊ အခန်း(၄)၊ ကျောင်းလမ်း၊ (၂၅)ရပ်ကွက်၊ သုဝဏ္ဏ၊ သင်္ဃန်းကျွန်းမြို့နယ်၊
ရန်ကုန်တိုင်းဒေသကြီး။ ဖုန်း-၀၉-၄၂၅၃၁၁၇၁၂၊ ၀၉-၄၄၇၆၅၈၇၀၃

ကန့်ကွက်နိုင်ကြောင်း အများသိစေရန်ကြေညာခြင်း

ကျွန်ုပ်၏မိတ်ဆွေဖြစ်သူ ဦးဝင်းဗိုလ်[၁၂/သကတ(နိုင်)၀၆၀၈၇၈]သည် ရန်ကုန်တိုင်းဒေသကြီး၊ သန်လျင်မြို့နယ်၊ မြို့ဟောင်းအရှေ့ရပ်ကွက်၊ ညောင်သုံးပင်ကျေးရွာအုပ်စု၊ ကွင်းအမှတ်(၆၈၄/သန်လျင်မြောက်ကွင်း)၊ ဦးပိုင်အမှတ်-၃၆/ခ၊ ဒေါ်သင်းသင်းစိုးလွင် အမည်ပေါက် ဧရိယာ(၈.၆၁)ဧက အနက်မှ တရားဝင် မခွဲစိတ်ရသေးသော အလျား(၁၂၀)ပေxအနံ(၉၀)ပေရှိ မြေကွက်အပါအဝင် အကျိုးခံစားခွင့်အရပ်ရပ်အားလုံးတို့အား တရားဝင်ပိုင်ဆိုင်ပြီး ရောင်းချပိုင်ခွင့်ရှိသော ဒေါ်ခင်မြတ်နိုးခင်[၁၂/သလန(နိုင်)၁၂၅၀၉၄]ထံမှ တရားဝင် ဝယ်ယူရန်အတွက် ရောင်းဖိုးငွေ၏ တစ်စိတ်တစ်ဒေသကို ပေးချေခဲ့ပြီးဖြစ်ပါသည်။ သို့ဖြစ်ပါ၍ အထက်ပါအရောင်းအဝယ်ကိစ္စနှင့်ပတ်သက်၍ ကန့်ကွက်လိုသူရှိပါက ကျွန်ုပ်ထံသို့ ခိုင်လုံသည့် စာချုပ်စာတမ်းအထောက်အထားမူရင်းများနှင့်အတူ ဤသတင်းစာကြေညာပါသည့်နေ့မှစ၍ (၇)ရက်အတွင်း ကန့်ကွက်နိုင်ပါကြောင်း အများသိစေရန် ကြေညာအပ်ပါသည်။ အကယ်၍ ကန့်ကွက်မည့်သူမရှိပါက အဆိုပါ အရောင်းအဝယ်ကိစ္စကို ဆက်လက်ဆောင်ရွက်သွားမည်ဖြစ်ကြောင်း အများသိစေရန် ကြေညာအပ်ပါသည်။

လွှဲအပ်ညွှန်ကြားချက်အရ
ဒေါ်ပေရယ်စိုး [LL.B, D.B.L, DL-101 (WIPO)SwitzerLand]
တရားလွှတ်တော်ရှေ့နေ (စဉ်- ၁၆၀၈၅)
ဖုန်း-၀၉-၄၂၃၀၀၈၀၆၀၊ ၀၉-၂၅၀၁၅၆၁၀၁

ရန်ကုန်မြို့၊ လှိုင်မြို့နယ်၊ (၆)ရပ်ကွက်၊ ပိတောက်ရွှေဝါ(၁)လမ်း၊ အမှတ်(၁)၊ (၁၁ ½ ပေx၄၀ပေ)အကျယ်အဝန်းရှိ မြေကွက်နှင့်အဆောက်အဦ အရောင်းအဝယ် ပြုလုပ်ခြင်းအား ကန့်ကွက်နိုင်ပါသည်

အထက်လိပ်စာပါ မြေကွက်နှင့်အဆောက်အဦကို တရားဝင်လက်ဝယ်ထား လက်ရှိပိုင်ဆိုင်လျက်ရှိ၍ လွှဲပြောင်းရောင်းချပိုင်ခွင့်ရှိသူ ဒေါ်နွယ်နွယ်ဝင်း[၁၂/လမန(နိုင်)၀၀၃၀၆၆]ထံမှ ဒေါ်နေဇာလင်း[၁၂/ရပသ(နိုင်)၀၃၁၃၇၆]က အပြီးအပိုင်ဝယ်ယူရန်အတွက် စရန်ငွေ တစ်စိတ်တစ်ဒေသ ပေးချေပြီးဖြစ်ရာ ကန့်ကွက်လိုသူ များရှိပါက ပိုင်ဆိုင်မှု အထောက်အထားမူရင်းများ ပြည့်စုံခိုင်လုံစွာဖြင့် ဤကြော်ငြာစာပါသည့်နေ့မှ (၇)ရက်အတွင်း ကျွန်ုပ်ထံသို့ လာရောက်ကန့်ကွက်နိုင်ပါသည်။ သတ်မှတ်ရက် ပြည့်မြောက်၍ ကန့်ကွက်မှုမရှိပါက အရောင်းအဝယ်ကိစ္စကို ဥပဒေနှင့်အညီ ဆက်လက်ဆောင်ရွက်သွားမည် ဖြစ်ပါကြောင်း ကြေညာအပ်ပါသည်။

ဒေါ်နေဇာလင်း ၏လွှဲအပ်ညွှန်ကြားချက်အရ
ဒေါ်ခင်မာလာ (LL.B)
တရားလွှတ်တော်ရှေ့နေ (စဉ်-၈၅၂၀)
တိုက်(၅)၊ အခန်း(၀၀၈)၊ အေးရိပ်မွန်(၉)လမ်း၊ (၅)ရပ်ကွက်၊ လှိုင်မြို့နယ်။ ဖုန်း-၀၉-၅၁၈၁၈၂၀

ကန့်ကွက်နိုင်ကြောင်းကြော်ငြာ

ဒေါပုံမြို့နယ်၊ မြေတိုင်းရပ်ကွက်အမှတ်-၇/ပုသိမ်မြေ၊ မြေကွက်အမှတ်-၁၅၆၊ ဧရိယာ(၀.၀၂၈)ဧက၊ မြေကွက်တည်နေရာအမှတ်(၁၅၆)၊ ဓမ္မာရုံလမ်း၊ ပုသိမ်မြေရပ်ကွက်၊ ဒေါပုံမြို့နယ်၊ ဦးကျော်သန်း[၁၂/ဒပန(နိုင်)၀၁၀၉၃၁]အမည်ပေါက် နှစ်(၆၀)ဂရန်မြေအား အမည်ပေါက် ဦးကျော်သန်း [၁၂/ဒပန(နိုင်)၀၁၀၉၃၁](ဖခင်)သည် (၂-၉-၂၀၂၀)ရက်နေ့တွင်လည်းကောင်း၊ ဒေါ်ရွှေ(မိခင်)သည် (၄-၈-၂၀၂၄)ရက်နေ့တွင်လည်းကောင်း ကွယ်လွန်ကြောင်းတင်ပြ၍ ဒေါ်နန်းကြည်ကြည်ခိုင်[၁၂/ဒပန(နိုင်)၀၁၀၉၃၃]မှ ကွယ်လွန်သူမိဘနှစ်ပါးတို့သည် မိမိကိုသာ မွေးဖွားခဲ့ပါကြောင်း၊ အခြားသောမွေးချင်းမောင်နှမလည်းမရှိကြောင်း၊ ကိတ္တိမသားသမီးများလည်းမရှိကြောင်း၊ မြန်မာ့ဓလေ့ထုံးတမ်းဥပဒေနှင့်အမွေဆက်ခံခြင်းဆိုင်ရာ ဥပဒေတို့အရ တရားဝင်အမွေဆက်ခံပိုင်ဆိုင်ကြောင်း တရားရုံးကျမ်းကျိန်လွှာ၊ ထောက်ခံကျမ်းကျိန်လွှာ (၂)စောင်၊ နှစ်(၆၀)ဂရန်မူရင်း၊ ဦးကျော်သန်း၊ ဒေါ်ရွှေတို့၏သေဆုံးမှုလက်မှတ်များ၊ အိမ်ထောင်စုလူဦးရေစာရင်း၊ နိုင်ငံသားစိစစ်ရေးကတ်တို့တင်ပြ၍ ပိုင်ဆိုင်ကြောင်း စာချုပ်ချုပ်ဆိုရန်မြေပုံကူးလျှောက်ထားလာရာ တရားဝင်ခိုင်လုံသော အထောက်အထားများဖြင့် ဤကြော်ငြာပါသည့်နေ့မှစ၍ (၇)ရက်အတွင်း ကန့်ကွက်နိုင်ပါကြောင်းနှင့် ကန့်ကွက်မှုမရှိပါက လုပ်ထုံးလုပ်နည်းအတိုင်း ဆက်လက်ဆောင်ရွက်ပေးမည်ဖြစ်ပါကြောင်း အသိပေးကြေညာအပ်ပါသည်။

ဌာနမှူး(ဒုတိယညွှန်ကြားရေးမှူးချုပ်)၊ မြို့ပြစီမံကိန်းနှင့်မြေစီမံခန့်ခွဲမှုဌာန၊ ရန်ကုန်မြို့တော်စည်ပင်သာယာရေးကော်မတီ

တောတောင်
ပျက်ပြုန်း
မြေဆီ
သည်း၏

ကန့်ကွက်နိုင်ပါကြောင်း အများသိစေရန်ကြေညာခြင်း

ရန်ကုန်တိုင်းဒေသကြီး၊ တောင်ဥက္ကလာပမြို့နယ်၊ (၆)ရပ်ကွက်၊ ကေတုမတီလမ်း၊ အမှတ်(၇၅၉)ဟု ခေါ်တွင်သည့် (၈)ထပ်တိုက်အဆောက်အဦရှိ အခန်းအမှတ်(၃)၊ ဒုတိယထပ်(ခေါင်းရင်းခန်း)၊ အကျယ်အဝန်း (၁၇ပေx ၅၄ပေ)၊ (၉၁၈)စတုရန်းပေရှိ တိုက်ခန်းနှင့် ယင်းတိုက်ခန်း၏ အကျိုးခံစားခွင့်အရပ်ရပ်အားလုံးတို့ကို တရားဝင် ပိုင်ဆိုင်သူ ဦးမြင့်ဆွေ [၁၂/ဥကတ(နိုင်) ၀၅၆၀၂၄]မှ အရှုပ်အရှင်းကင်းရှင်းစွာ လက်ဝယ်ရှိပိုင်ဆိုင်ကြောင်းဝန်ခံလျက် ရောင်းချလိုကြောင်းကမ်းလှမ်းလာရာ ကျွန်ုပ်မိတ်ဆွေမှ ဝယ်ယူရန်အတွက် ရောင်းဖိုးငွေ၏ တစ်စိတ်တစ်ဒေသကို စရန်ငွေအဖြစ် ပေးချေထားပြီးဖြစ်ပါသည်။ သို့ဖြစ်ပါ၍ ကန့်ကွက်လိုပါက ဤကြော်ငြာပါသည့်ရက်မှ (၇)ရက်အတွင်း ခိုင်လုံသော ပိုင်ဆိုင်မှုစာရွက်စာတမ်း အထောက်အထားမူရင်းများနှင့်အတူ ကျွန်ုပ်ထံသို့ လာရောက်ကန့်ကွက်နိုင်ပါကြောင်းနှင့် သတ်မှတ်ရက်ကျော်လွန်ပါက အရောင်းအဝယ်ကိစ္စကို ဥပဒေနှင့်အညီ ပြီးဆုံးတိုင်အောင် ဆက်လက်ဆောင်ရွက်သွားမည်ဖြစ်ကြောင်း အများသိစေရန် ကြေညာအပ်ပါသည်။

လွှဲအပ်ညွှန်ကြားချက်အရ –
ဒေါ်မြင့်သန္တာထွန်း (LL.B) အထက်တန်းရှေ့နေ (စဉ်–၂၄၉၈၁/၂၀၁၀)
အမှတ်–၆၄၂/ခ၊ ဗညားနွဲ့လမ်း၊ ၃၈–ရပ်ကွက်၊ ဒဂုံမြို့သစ်(မြောက်ပိုင်း) မြို့နယ်၊ ရန်ကုန်တိုင်းဒေသကြီး။ ဖုန်း– ၀၉–၇၉၅၈၁၂၃၀၉

ကန့်ကွက်နိုင်ကြောင်းကြော်ငြာ

တောင်ဥက္ကလာပမြို့နယ်၊ မြေတိုင်းရပ်ကွက်အမှတ်–၃၊ မြေကွက်အမှတ်–၂၈–အီး၁ ၊ မြေကွက်တည်နေရာ– အမှတ် (၂၈)၊ ကြာပဒုမ္မာလမ်း၊ (၃)ရပ်ကွက်၊ တောင်ဥက္ကလာပမြို့နယ်၊ ဦးဝင်းသော် [၇/ပခန(ဧည့်) ၀၀၀၂၉၈] ၊ ဒေါ်ဆုမေချစ် [၇/ကတခ(နိုင်) ၀၉၂၅၆၉]အမည်ပေါက် နှစ်(၆၀) မြေငှားဂရန်အမည်ပေါက် ဦးဝင်းသော်၊ ဒေါ်ဆုမေချစ်တို့မှ ဂရန်၊ နိုင်/ကတ်၊ ဝန်ဆောင်ခတို့တင်ပြ၍ ဘဏ်ချေးမြေပုံကူးလျှောက်ထားလာပါသည်။ မြေစာရင်းမှတ်ချက် (၁)ရှိ ၂၀၂၂ ခုနှစ်တွင် ဘဏ်ချေးမြေပုံကူးယူခဲ့ခြင်းနှင့်ပတ်သက်၍ ဘဏ်ချေးမြေပုံမူရင်းမှာ (၁၂–၉–၂၀၂၂)ရက်စွဲပါစာဖြင့် ထုတ်ယူခဲ့သော်လည်း ဘဏ်တွင် အာမခံထား၍ ငွေချေးယူခဲ့ခြင်းမရှိသည်မှာ မှန်ကန်ပါကြောင်း မြေပုံမူရင်း ပျောက်ဆုံးသွားခြင်းနှင့်ပတ်သက်၍ ပြဿနာတစ်စုံတစ်ရာမရှိပါကြောင်း၊ ကျမ်းကျိန်လွှာအမှတ် (၃၅၈၇/၂၀၂၄) (၁၈–၁၁–၂၀၂၄) ကျမ်းကျိန်လွှာတို့တင်ပြ၍ ဘဏ်ချေးမြေပုံကူးလျှောက်ထားမှုအပေါ် တရားဝင်ခိုင်လုံသောအထောက်အထားများဖြင့် ဤကြော်ငြာပါသည့်နေ့မှစ၍ (၇)ရက်အတွင်း ကန့်ကွက်နိုင်ပါကြောင်းနှင့် ကန့်ကွက်မှုမရှိပါက လုပ်ထုံးလုပ်နည်းအတိုင်း ဆက်လက်ဆောင်ရွက်ပေးမည်ဖြစ်ပါကြောင်း အသိပေးကြေညာအပ်ပါသည်။

ဌာနမှူး (ဒုတိယညွှန်ကြားရေးမှူးချုပ်)
မြို့ပြမြေစီမံခန့်ခွဲမှုဌာန၊ ရန်ကုန်မြို့တော်စည်ပင်သာယာရေးကော်မတီ

ရန်ကုန်မြို့၊ ဗဟန်းမြို့နယ်၊ မြေတိုင်းရပ်ကွက်အမှတ် (၃၅–စီဂျီ)၊ လူနေရပ်ကွက်အမှတ် (ဆရာစံမြောက်/အနောက်ရပ်ကွက်)၊ မြေကွက်အမှတ် (၃၅၈)၊ အကျယ်အဝန်း (အလျား ပေ ၂၀ x အနံ ပေ ၄၀)ရှိ နှစ် (၆၀) ဂရန်မြေကွက်နှင့် ယင်းမြေကွက်ပေါ်ရှိ အကျိုးခံစားခွင့်အရပ်ရပ်အားလုံးကို အပြီးအပိုင် အရောင်းအဝယ်နှင့်ပတ်သက်၍ ကန့်ကွက်နိုင်ပါကြောင်း အများသိစေရန်ကြေညာခြင်း

ကျွန်ုပ်တို့၏မိတ်ဆွေဖြစ်သူ ဦးလှဝင်း၏ လွှဲအပ်ညွှန်ကြားချက်နှင့်အညီ အောက်ပါအတိုင်း အများသိစေရန် ကြေညာအပ်ပါသည်–

အထက်ပါမြေကွက်နှင့်ပတ်သက်၍ မြေကွက်၏ မူလအမည်ပေါက်ပိုင်ရှင်ဖြစ်သူ ဦးတင့်လွင်၊ မှတ်ပုံတင်အမှတ် [၁၄/ဇလန(နိုင်) ၀၉၅၅၅၅]ထံမှ လက်ရှိဝယ်ယူပိုင်ဆိုင်နေထိုင်သူ ဦးခင်မောင်အေး၊ မှတ်ပုံတင်အမှတ် [၁၂/အစန(နိုင်) ၀၂၄၃၃၄] ကိုင်ဆောင်သူမှ အဆက်စပ်စာချုပ်စာတမ်းမူရင်းများဖြင့် ဝယ်ယူပိုင်ဆိုင်နေထိုင် လက်ဝယ်ထားရှိပြီး တရားဝင်လွှဲပြောင်း၊ ရောင်းချပိုင်ခွင့်ရှိကြောင်း ထုတ်ဖော်ဝန်ခံ၍ ရောင်းချရန် အဆိုပြုကမ်းလှမ်းလာရာ ကျွန်ုပ်တို့မိတ်ဆွေဖြစ်သူ ဦးလှဝင်းမှ အပြီးအပိုင်ဝယ်ယူရန် သဘောတူညီသည့်အတွက် ရောင်းချသည့် ပစ္စည်းတန်ဖိုးငွေအနက်မှ စရန်ငွေပေးချေထားပြီးဖြစ်ပါသည်။

အဆိုပါရောင်းချသည့်ပစ္စည်းနှင့်ပတ်သက်၍ ပိုင်ရေးဆိုင်ခွင့်ရှိသူ မည်သူမဆို ကန့်ကွက်လိုပါက ခိုင်မာသောစာရွက်စာတမ်းမူရင်း အထောက်အထားအပြည့်အစုံဖြင့် ဤကြော်ငြာပါသည့်နေ့မှစ၍ (၁၄) ရက်အတွင်း ကန့်ကွက်နိုင်ပါကြောင်းနှင့် သတ်မှတ်ရက်အတွင်း ကန့်ကွက်မှုမရှိပါက အရောင်းအဝယ်ကို ဥပဒေနှင့်အညီ ဆက်လက်ပြီးဆုံးအောင် ဆောင်ရွက်သွားမည်ဖြစ်ကြောင်း အများသိစေရန် ကြေညာအပ်ပါသည်။

လွှဲအပ်ညွှန်ကြားချက်အရ

ဒေါ်ခိုင်မြတ်ဝေ (LLB,DBL,DIL)	**ဦးသက်ပိုင်စိုး(LLB)**
တရားလွှတ်တော်ရှေ့နေ	**အထက်တန်းရှေ့နေ**
(စဉ်–၁၆၀၀၁)	**(စဉ်–၅၁၁၃၅)**

အမှတ်–၁၃၄၁၊ ဗိုလ်မှူးဗထူးလမ်း၊ ၄၆ ရပ်ကွက်၊ ဒဂုံမြို့သစ်(မြောက်ပိုင်း)မြို့နယ်၊ ရန်ကုန်မြို့။
ဖုန်း– ၀၉–၇၅၂၃၀၃၃၆၅၊ ၀၉–၄၅၁၇၄၃၈၄၆

ဧရာဝတီတိုင်းဒေသကြီး၊ ဝါးခယ်မမြို့နယ်၊ မြို့နယ်သမဝါယမအသင်းစုလီမိတက် လေလံလျှောက်လွှာခေါ်ယူခြင်း

၁။ ဧရာဝတီတိုင်းဒေသကြီး၊ ဝါးခယ်မမြို့နယ်၊ မြို့နယ်သမဝါယမအသင်းစုလီမိတက်ပိုင် ဈေးရပ်ကွက်၊ ပြည်တော်သာလမ်းနှင့် မြူရုံးလမ်းထောင့်ရှိ (၀.၀၂၆) ဧကပေါ်ရှိ (လနမ) (၃၂'x၂၄'x၁၅') အသင်းစုရုံး အဆောက်အဦ(ကွန်ကရစ်ခင်း၊ အုတ်ကာ၊ သွပ်မိုး)အား အိတ်ဖွင့်လေလံစနစ်ဖြင့် ရောင်းချသွားမည်ဖြစ်ပါသည်။

၂။ လေလံလျှောက်လွှာများကို မြို့နယ်သမဝါယမအသင်းစုရုံးတွင် (၂၈–၁၁–၂၀၂၄) ရက်နေ့မှ (၃–၁၂–၂၀၂၄) ရက်နေ့အထိ ရောင်းချပေးမည်။ အာမခံစပေါ်ငွေ ပေးသွင်းထားသည့် အထောက်အထားမူရင်းအား သက်ဆိုင်ရာ လေလံထုခွဲရောင်းချရေးအဖွဲ့ထံ သီးခြားအပ်နှံရမည်။ လေလံတင်ဈေးနှုန်းတင်သွင်းလွှာ လျှောက်လွှာများကို အာမခံစပေါ်ငွေ ပေးသွင်းထားသည့် အထောက်အထား မိတ္တူနှင့်အတူ လေလံလျှောက်လွှာ ပိတ်သိမ်းမည့်ရက် (၃–၁၂–၂၀၂၄)နေ့ (၁၆:၀၀) နာရီ နောက်ဆုံးထား၍ ဝါးခယ်မမြို့နယ် သမဝါယမအသင်းစုလီမိတက်ရုံးတွင် တင်သွင်းရန်ဖြစ်ပါသည်။ သတ်မှတ်ရက်/ အချိန်ထက်ကျော်လွန်တင်သွင်းသော ဈေးနှုန်းတင်သွင်းလွှာ လျှောက်လွှာများကို ထည့်သွင်းစဉ်းစားမည်မဟုတ်ပါ။

၃။ လေလံလျှောက်လွှာပိတ်သိမ်းပြီးသည့်နောက်နေ့ (၄–၁၂–၂၀၂၄)ရက်နေ့ နံနက် (၁၁:၀၀)နာရီတွင် လေလံဖွင့်လှစ်ရောင်းချခြင်း ဆောင်ရွက်သွားမည်ဖြစ်ပါသည်။

၄။ အသေးစိတ်သိရှိလိုပါက အောက်ပါဖုန်းနံပါတ်များသို့ ဆက်သွယ်မေးမြန်းနိုင်ပါသည်။

၀၉–၄၂၀ ၁၀၄ ၇၉၅ ၊ ၀၉–၂၆၃ ၁၁၀ ၉၀၀ ၊ ၀၉– ၆၇၇ ၆၁၂ ၅၅၇
လေလံတင်ထုခွဲရောင်းချရေးအဖွဲ့
မြို့နယ်သမဝါယမအသင်းစုလီမိတက်
ဝါးခယ်မမြို့

ကန့်ကွက်နိုင်ကြောင်းကြော်ငြာ

ကြည့်မြင်တိုင်မြို့နယ်၊မြေတိုင်းရပ်ကွက်အမှတ်(26-BB1)၊မြေကွက်အမှတ်(V၁၇၃)၊ဧရိယာ(၀.၀၂၉)ဧက၊မြေကွက်တည်နေရာအမှတ်(၇)၊ရွှေလှိုင်လမ်း၊မကျည်းတန်းတောင်/အနောက်ရပ်ကွက်၊ကြည့်မြင်တိုင်မြို့နယ်၊ကိုဝေရာအမည်ပေါက်ဂရန်ရှိမြေပိုင်မြေကွက်ဖြစ်ပါသည်။ယင်းမြေကွက်အားအမည်ပေါက်ဖခင်ဦးဝေရာသည်(၂၅–၂–၂၀၀၁)ရက်နေ့နှင့်မိခင်ဒေါ်ကျင်အေးသည်(၅–၂–၁၉၈၇)ရက်နေ့တွင်တို့တွင်ကွယ်လွန်ပါကြောင်း၊ဖခင်ဦးဝေရာနှင့်မိခင်ဒေါ်ကျင်အေးတို့မှဦးအေးလွင်၊ဦးသိန်းလှိုင်၊ဒေါ်သင်းသင်းကြည်(ခ)ဒေါ်သိန်းကြည်၊ဦးတင်ဝင်း၊ဦးပြုံးချိုတို့(၅)ဦးကိုမွေးဖွားခဲ့ပါကြောင်း၊ကွယ်လွန်သူမိခင်၊ဖခင်တို့မှာ၎င်းတို့(၅)ဦးအပြင်အခြားသောသားသမီး/မွေးချင်းတစ်ဦးတစ်ယောက်မျှမရှိပါကြောင်း၊အမွေစားအမွေခံကိတ္တိမသားသမီးများလည်းမွေးစားထားခဲ့ခြင်းမရှိပါကြောင်း၊၎င်းတို့၏သားသမီး(၅)ဦးအနက်သားတစ်ဦးဖြစ်သူဦးအေးလွင်သည်ဖခင်ထက်စော၍(၂၅–၆–၁၉၉၆)ရက်နေ့တွင်ကွယ်လွန်ပါကြောင်း၊ဦးအေးလွင်နှင့်ဇနီးဒေါ်ကြင်တင်တို့တွင်အမွေမဗိုမြေးအဖြစ်သမီးရင်းဖြစ်သူဒေါ်အေးသီဂီတစ်ဦးတည်းသာမွေးဖွားခဲ့ပြီးအခြားသောသားသမီး/မွေးချင်းတစ်ဦးတစ်ယောက်မျှမရှိပါကြောင်း၊အမွေစားအမွေခံကိတ္တိမသားသမီးများလည်းမွေးစားထားခဲ့ခြင်းမရှိပါကြောင်း၊ဦးအေးလွင်၏အစုအတွက်၎င်း၏တစ်ဦးတည်းသောသမီးဖြစ်သောအမည်ပေါက်၏အမွေမဗိုမြေးဒေါ်အေးသီဂီမှအမွေဆက်ခံပိုင်ဆိုင်ပါကြောင်း၊အမည်ပေါက်၏သားတစ်ဦးဖြစ်သူဦးပြုံးချိုသည်(၁၆–၂–၂၀၁၀)ရက်နေ့တွင်ကွယ်လွန်ခဲ့ကြောင်း၊၎င်းတွင်တစ်ဦးတည်းသောဇနီးဖြစ်သူဒေါ်မို့မို့သိမ်းတစ်ဦးတည်းသာကျန်ရှိပါကြောင်း၊ဦးပြုံးချို၏အစုအတွက်ဇနီးဖြစ်သူဒေါ်မို့မို့သိမ်းမှအမွေဆက်ခံပိုင်ဆိုင်ပါကြောင်း၊အခြားသောဇနီး/မိန်းမတစ်ဦးတစ်ယောက်မျှမရှိပါကြောင်း၊ကွယ်လွန်သူများနှင့်၎င်းတို့မိသားစုသည်ဗုဒ္ဓဘာသာကိုးကွယ်သူများဖြစ်သည်အားလျှောက်ထားအမည်ပေါက်ဖြစ်သူဦးဝေယား(ခ)ဦးဝေရာနှင့်ဒေါ်ကျင်အေး၊ဦးအေးလွင်၊ဦးပြုံးချိုတို့အသီးသီးကွယ်လွန်ပြီးနောက်ကျန်ရစ်သူအမွေမဗိုမြေးတော်စပ်သူဒေါ်အေးသီဂီနှင့်သားသမီး/ချွေးမဖြစ်သောဒေါ်အေးသီဂီ၊ဦးသိန်းလှိုင်၊ဒေါ်သင်းသင်းကြည်(ခ)ဒေါ်သိန်းကြည်၊ဦးတင်ဝင်း၊ဒေါ်မို့မို့သိမ်းတို့ကသာလျှင်အထက်ဖော်ပြပါမြေနှင့်ယင်းမြေကွက်ပေါ်ရှိအကျိုးခံစားခွင့်အရပ်ရပ်တို့အား၎င်းတို့(၅)ဦးတို့ကသာလျှင်မြန်မာ့ဓလေ့ထုံးတမ်းဥပဒေနှင့်အမွေဆက်ခံခြင်းဆိုင်ရာဥပဒေတို့အရတရားဝင်အမွေဆက်ခံပိုင်ဆိုင်ပါကြောင်း၊၎င်းတို့(၅)ဦးမှလွဲ၍အခြားသောအမွေဆက်ခံခွင့်ရှိသူတစ်ဦးတစ်ယောက်မျှမရှိသည်မှာမှန်ကန်ကြောင်းဒေါ်အေးသီဂီ(၁၂/ကမတ(နိုင်)၀၅၀၇၃၃)၊ဦးသိန်းလှိုင်(၁၂/ကမတ(နိုင်)၀၄၅၁၄၈)၊ဒေါ်သင်းသင်းကြည်(ခ)ဒေါ်သိန်းကြည်(၁၂/ဗဟန(နိုင်)၀၈၁၇၂၄)၊ဦးတင်ဝင်း(၁၂/ဗဟန(နိုင်)၀၈၁၇၂၅)၊ဒေါ်မို့မို့သိမ်း(၁၂/ကမန(နိုင်)၀၈၀၃၉၅)တို့ကအလုံခရိုင်တရားရုံးတွင်ကျမ်းကျိန်ဆိုသည့်ကျမ်းကျိန်လွှာအမှတ်–၆၃၆/၂၀၂၄(၃–၁–၂၀၂၄)နှင့်ထောက်ခံကျမ်းကျိန်လွှာ(၂)စောင်၊သေဆုံးမှုလက်မှတ်၊အမည်ပေါက်စာချုပ်ဖြစ်သည့်အရောင်းအဝယ်စာချုပ်အမှတ်–၇၄၈/၁၉၄၇(၂၁–၅–၁၉၄၇)၊အိမ်ထောင်စုလူဦးရေစာရင်း၊နိုင်ငံသားစိစစ်ရေးကတ်တို့ကိုတင်ပြ၍ဒေါ်အေးသီဂီ၊ဦးသိန်းလှိုင်၊ဒေါ်သင်းသင်းကြည်(ခ)ဒေါ်သိန်းကြည်၊ဦးတင်ဝင်း၊ဒေါ်မို့မို့သိမ်းတို့ကအမွေဆက်ခံပိုင်ဆိုင်ကြောင်းစာချုပ်ချုပ်ဆိုရန်မြေပုံကူးလျှောက်ထားလာရာတရားဝင်ခိုင်လုံသောအထောက်အထားများဖြင့်ဤကြော်ငြာပါသည့်နေ့မှစ၍(၇)ရက်အတွင်းကန့်ကွက်နိုင်ပါကြောင်းနှင့်ကန့်ကွက်မှုမရှိပါကလုပ်ထုံးလုပ်နည်းအတိုင်းဆက်လက်ဆောင်ရွက်ပေးမည်ဖြစ်ပါကြောင်းအသိပေးကြေညာအပ်ပါသည်။ **ဌာနမှူး(ဒုတိယညွှန်ကြားရေးမှူးချုပ်)(ကိုယ်စား)**
မြို့ပြမြေစီမံခန့်ခွဲမှုဌာန၊ရန်ကုန်မြို့တော်စည်ပင်သာယာရေးကော်မတီ

ကန့်ကွက်နိုင်ပါသည်

ရန်ကုန်တိုင်းဒေသကြီး၊ ဒဂုံမြို့သစ်(အရှေ့ပိုင်း)မြို့နယ်၊ မြေတိုင်းရပ်ကွက် အမှတ်(၁၃၄)၊ မြေကွက်အမှတ်(၅၅၁) ဟုခေါ်တွင်သော ဦးတင်ထွန်း နှစ်(၆၀) ဂရန်မြေအမျိုးအစား၊ အကျယ်အဝန်း (၄၀x၆၀)ပေအနက်မှ တရားဝင်မခွဲမစိတ်ရသေးသော မြေကွက်အမှတ်(၅၅၀)နှင့် ကပ်လျက်(ဂရန်မူရင်းခြမ်း)မြေကွက်နှင့် ယင်းမြေကွက်ပေါ်ရှိ အကျိုးခံစားခွင့်အရပ်ရပ်အားလုံးတို့အား ယခုရောင်းချသူ ဦးကျော်သက်ထွန်း [၁၂/စခန(နိုင်)၀၅၇၄၄၃]မှ တရားဝင်ပိုင်ဆိုင်ပြီး ရောင်းချပိုင်ခွင့်ရှိကြောင်း ဝန်ခံကတိပြုပြောကြားသဖြင့် ကျွန်ုပ်၏မိတ်ဆွေက ဝယ်ယူရန်အတွက် စရန်ငွေပေးချေထားပြီးဖြစ်ပါသည်။ ကန့်ကွက်လိုသူများရှိပါက ဤကြော်ငြာပါသည့်နေ့မှစ၍ (၇)ရက်အတွင်း စာရွက်စာတမ်းမူရင်းများနှင့်တကွ ကျွန်ုပ်ထံလာရောက်ကန့်ကွက်နိုင်ပါသည်။ ကန့်ကွက်မည့်သူမရှိပါက အရောင်းအဝယ်အား ဥပဒေနှင့်အညီ ဆက်လက်ဆောင်ရွက်သွားမည်ဖြစ်ကြောင်း အများသိစေရန် ကြေညာအပ်ပါသည်။

လွှဲအပ်ညွှန်ကြားချက်အရ–
ဒေါ်မြင့်မြင့်သန်း(LL.B)
တရားလွှတ်တော်ရှေ့နေ(စဉ်–၁၀၇၆၆)
အမှတ်(A–3/A)၊ အရှေ့ပြည်သာရိပ်မွန်၊ အမှတ်(၂)လမ်းမကြီး၊ (၁၅)ရပ်ကွက်၊ ဒဂုံမြို့သစ်(အရှေ့ပိုင်း)မြို့နယ်။ ဖုန်း–09–454153474

ကန့်ကွက်နိုင်ပါသည်

ရန်ကုန်တိုင်းဒေသကြီး၊ တာမွေမြို့နယ်၊ ကျောက်မြောင်းကြီးရပ်ကွက်၊ ဩဘာလမ်း၊ တိုက်အမှတ်(၄၈)၊ ၃–လွှာ ခြေရင်းခန်း၊ အကျယ်အဝန်း (၁၅x၆၀)ပေရှိ တိုက်ခန်းနှင့် ယင်းတိုက်ခန်းတွင် တွယ်ကပ်လျက်ရှိသော အကျိုးခံစားခွင့်အရပ်ရပ်အားလုံးတို့ကို ယခုရောင်းချသူ ဦးကိုကိုဇံ [၁၁/စတန(နိုင်)၀၅၁၆၆၄]မှ တရားဝင်ပိုင်ဆိုင်ပြီး ရောင်းချပိုင်ခွင့်ရှိကြောင်း ဝန်ခံကတိပြုပြောကြားသဖြင့် ကျွန်ုပ်၏မိတ်ဆွေဖြစ်သူမှ ဝယ်ယူရန် အတွက် စရန်ငွေပေးချေထားပြီးဖြစ်ပါသည်။ ကန့်ကွက်လိုသူများရှိပါက ဤကြော်ငြာပါသည့်နေ့မှစ၍ (၇)ရက်အတွင်း ကျွန်ုပ်ထံသို့ ခိုင်လုံသောအထောက်အထားမူရင်းများဖြင့် လာရောက်ကန့်ကွက်နိုင်ပါသည်။ သတ်မှတ်ရက်ကျော်လွန်၍ ကန့်ကွက်မည့်သူမရှိပါက အရောင်းအဝယ်ကို ဥပဒေနှင့်အညီ ပြီးဆုံးသည့်တိုင်အောင် ဆောင်ရွက်သွားမည်ဖြစ်ကြောင်း အများသိစေရန်ကြေညာအပ်ပါသည်။

လွှဲအပ်ညွှန်ကြားချက်အရ–
ဒေါ်မြင့်မြင့်သန်း (LL.B)
တရားလွှတ်တော်ရှေ့နေ(စဉ်–၁၀၇၆၆)
အမှတ်(A–3/A)၊ အရှေ့ပြည်သာရိပ်မွန်၊ အမှတ်(၂)လမ်းမကြီး၊ (၁၅)ရပ်ကွက်၊ ဒဂုံမြို့သစ်(အရှေ့ပိုင်း)မြို့နယ်။ ဖုန်း–09–454153474

လင်မယားအဖြစ်မှ ကွာရှင်းပြတ်စဲပြီးဖြစ်ကြောင်းကြေညာခြင်း

ကျွန်ုပ်၏မိတ်ဆွေ ဦးဇော်မင်းထွန်း [၇/ပတန (နိုင်) ၀၉၆၈၇၄]နှင့် ဒေါ်ယဉ်ယဉ်အေး [၈/ပစန(နိုင်) ၀၈၈၈၂၈]တို့သည် (၂၅–၁၁–၂၀၂၄)ရက်နေ့တွင် နှစ်ဦးသဘောတူ အကြင်လင်မယားအဖြစ်မှ ကွာရှင်းပြတ်စဲခြင်းကတိစာချုပ်ပြုလုပ်ချုပ်ဆို၍ အကြင်လင်မယားအဖြစ် ကွာရှင်းပြတ်စဲပြီးကြောင်း အများသိစေရန် ကြေညာအပ်ပါသည်။

ဦးဇော်မင်းထွန်း၏လွှဲအပ်ညွှန်ကြားချက်အရ –
ဦးမင်းဆွေ
တရားလွှတ်တော်ရှေ့နေ (စဉ်–၂၀၂၁/၈၁)
အမှတ်–၈၃၊ အခန်း–၁၄–အေ၊ ပန်းဆိုးတန်းလမ်း၊ ရန်ကုန်မြို့။

ကန့်ကွက်နိုင်ကြောင်း အများသိစေရန်ကြေညာခြင်း

ရန်ကုန်တိုင်းဒေသကြီး ၊ လမ်းမတော်မြို့နယ် ၊ လမ်းသစ်အိမ်ရာပြန်လည်ဖွံ့ဖြိုးရေးစီမံကိန်း၊ လမ်းသစ်အိမ်ရာရှိ ဧရိယာ (၈၀၅)စတုရန်းပေ အကျယ်အဝန်းရှိသည့်၊ အခန်းအမှတ် (အေ–၁၀၀၃)၊ (၁၀)လွှာဟုခေါ်တွင်သော အိမ်ရာတိုက်ခန်း အပြင် ယင်းတိုက်ခန်းနှင့်ပတ်သက်ဆက်စပ်သော အကျိုးခံစားခွင့်အရပ်ရပ်အားလုံးကို လက်ရှိအမည်ပေါက်ပိုင်ဆိုင်ပြီး အရှုပ်အရှင်းကင်း၍ မိမိသာလျှင် တရားဝင်လွှဲပြောင်း ရောင်းချပိုင်ခွင့်ရှိကြောင်း ဝန်ခံကတိပြုသူ ဦးကျော်စိန်[၁၂/လမတ(နိုင်) ၀၁၁၈၃၆]ထံမှ ကျွန်ုပ်၏မိတ်ဆွေဖြစ်သူ ဒေါ်စုစုဝင်း[၁၂/လသန(ပြု) ၀၀၁၂၆၈]က အပြီးအပိုင်လွှဲပြောင်းဝယ်ယူရန်အတွက် စရန်ငွေတစ်စိတ်တစ်ဒေသကို ပေးချေထားပြီးဖြစ်ပါသည်။

သို့ဖြစ်သောကြောင့် အဆိုပါ အရောင်းအဝယ်ကိစ္စနှင့်ပတ်သက်၍ ကန့်ကွက်လိုသူများရှိပါက ဤကြော်ငြာပါသည့်နေ့မှစ၍ (၇)ရက်အတွင်း ခိုင်လုံသောစာရွက်စာတမ်း၊ အထောက်အထားမူရင်းများဖြင့် ကျွန်ုပ်ထံ လာရောက်ကန့်ကွက်နိုင်ပါသည်။ သတ်မှတ်ရက်အတွင်း ကန့်ကွက်မည့်သူ မရှိပါက အရောင်းအဝယ်ကို ဥပဒေနှင့်အညီ ဆက်လက်ဆောင်ရွက်သွားမည်ဖြစ်ကြောင်း အများသိစေရန် ကြေညာအပ်ပါသည်။

လွှဲအပ်ညွှန်ကြားချက်အရ –
ဒေါ်ရည်မွန်ဦး(LLB, DBL, WIPO (Switzerland))
အထက်တန်းရှေ့နေ (စဉ်– ၅၀၄၄၇)
အမှတ် ၈၂၄၊ တိမ်ညိုလမ်း ၊ (၉)ရပ်ကွက် ၊ အရှေ့ဒဂုံမြို့နယ်၊ ရန်ကုန်မြို့။
ဖုန်း– ၀၉–၇၉၉၆၄၈၉၀၄

ဖခင်အမည်မှန်

ပဲခူးတိုင်းဒေသကြီး၊ ရေတာရှည်မြို့နယ် ပညာရတနာကိုယ်ပိုင်အထက်တန်းကျောင်း Grade–9 တွင် ပညာသင်ကြားနေသော မလင်းလက်လက်ဖြူ၏ ဖခင်အမည်မှန်မှာ ဦးဗိုလ်ဗိုလ်အောင်[၇/ရတရ (နိုင်)၀၈၀၄၉၁]ဖြစ်ပါကြောင်း။

ဦးဗိုလ်ဗိုလ်အောင်

ကန့်ကွက်နိုင်ကြောင်း ကြော်ငြာ

ဒဂုံမြို့သစ်(အရှေ့ပိုင်း)မြို့နယ်၊ မြေတိုင်းရပ်ကွက်အမှတ်–ရှမ်းတဲကြီး၊ မြေကွက်အမှတ်– ၄၃၅၊ မြေကွက်တည်နေရာအမှတ်– ၄၃၅၊ ကံကြီးစုလမ်း၊ ရှမ်းတဲကြီးကျေးရွာ၊ ဒဂုံမြို့သစ်(အရှေ့ပိုင်း)မြို့နယ်၊ ဦးအေးနိုင် [၁၂/ဒဂရ(နိုင်) ၀၀၈၉၀၃] ဂရန်ပေးစီမံချက်မြေ အမည်ပေါက်၊ ဧရိယာ (၃၈'x ၆၃'/၆၁') စတုရန်းပေ၊ ရှမ်းတဲကြီးစီမံချက်မြေအား အမည်ပေါက် ကိုယ်တိုင်မှ ရန်ကုန်တိုင်း ဒဂုံအရှေ့ မြေငှားဂရန် ထုတ်ပေးရေးကော်မတီ၊ ရှမ်းတဲကြီး အရှေ့ပိုင်းကျေးရွာ အုပ်စုအုပ်ချုပ်ရေးမှူးရုံးနှင့် မြို့နယ်အထွေထွေအုပ်ချုပ်ရေးဦးစီးဌာနတို့၏ မြေပိုင်ဆိုင်မှု မှန်ကန်ကြောင်းနှင့် နှစ်(၆၀) ဂရန်လျှောက်ထားမှုအား ကန့်ကွက်ရန်မရှိကြောင်း ထောက်ခံစာ၊ ဂရန်ပေးစီမံချက်ပါ ငယ်စာရင်း သတ်မှတ်ပုံစံ၊ နိုင်ငံသားစိစစ်ရေးကတ်တို့တင်ပြ၍ ဂရန်သစ်လျှောက်ထားလာခြင်းအား မြေပြင်ကွင်းဆင်းစစ်ဆေးရာ မြေပေါ်တွင် မြေကွက်လပ်ဖြစ်ပြီး ကွင်းဆင်းစစ်ဆေးသည်ကို သိရှိကြောင်း လျှောက်ထားသူမှ လက်မှတ်ရေးထိုး ပေးပါသည်။ သို့ဖြစ်ပါ၍ ဦးအေးနိုင်မှ ဂရန်သစ်လျှောက်ထားလာရာ တရားဝင်ခိုင်လုံသော အထောက်အထားများဖြင့် ဤကြော်ငြာပါသည့်နေ့မှစ၍ (၇)ရက်အတွင်း ကန့်ကွက်နိုင်ပါကြောင်းနှင့် ကန့်ကွက်မှုမရှိပါက လုပ်ထုံးလုပ်နည်းအတိုင်း ဆက်လက်ဆောင်ရွက်ပေးမည်ဖြစ်ပါကြောင်း အသိပေးကြေညာအပ်ပါသည်။

ဌာနမှူး
(ဒုတိယညွှန်ကြားရေးမှူးချုပ်)
မြို့ပြမြေစီမံခန့်ခွဲမှုဌာန
ရန်ကုန်မြို့တော်
စည်ပင်သာယာရေးကော်မတီ

ကန့်ကွက်နိုင်ကြောင်း ကြေညာခြင်း

ဒက္ခိဏသီရိမြို့၊ ဒက္ခိဏသီရိရပ်ကွက်၊ မြေတိုင်းရပ်ကွက် အမှတ်(၁၅/ထန်းတပင်ရပ်)၊ မြေကွက်အမှတ်(A–၃၉၁)၊ မြေဧရိယာ (၀.၂၄၅)ဧကရှိ ဗိုလ်မှူးကြီး အောင်ကိုကိုကျော် (ဘ) ဦးတင်မောင်[၁၂/မဂဒ(နိုင်) ၀၁၇၅၃၀] အမည်ပေါက် နှစ်(၃၀)မြေငှားစာချုပ်မြေကွက်ကို ဗိုလ်မှူးကြီးအောင်ကိုကိုကျော်ထံမှ နေပြည်တော်စာချုပ်စာတမ်းမှတ်ပုံတင်ရုံး၏ အထွေထွေကိုယ်စားလှယ်လွှဲအပ်စာ အမှတ် (၁၂၀၃/၂၀၁၈)၊ (၁၉–၉–၂၀၁၈) ရရှိထားသူ ဒေါ်ချိုးမြတ်သူ(ဘ) ဦးမြတ်သူ [၁၂/ဒဂတ(နိုင်)၀၇၂၆၃၁]မှ ဦးမင်းသန်းထွဋ် (ဘ) ဦးစိုးထွဋ် [၁၂/မဂဒ (နိုင်) ၁၃၆၇၂၉]နှင့် အရောင်းအဝယ်မှတ်ပုံတင်စာချုပ်ချုပ်ဆိုရန် မြေပုံ၊ မြေရာဇဝင် လျှောက်ထားလာပါသဖြင့် ကန့်ကွက်လိုသူများအနေဖြင့် တရားဝင် ပိုင် ဆိုင် မှု စာချုပ်စာတမ်းများ၊ တရားရုံးအမိန့်ဒီကရီများ၊ အထောက်အထားခိုင်လုံစွာ တင်ပြ၍ နေပြည်တော်စည်ပင်သာယာရေးကော်မတီ၊ မြို့ပြစီမံကိန်းနှင့် မြေစီမံခန့်ခွဲမှုဌာနသို့ ဤကြေညာချက်ပါရှိသည့်ရက်မှစ၍ (၁၅)ရက်အတွင်း လာရောက်ကန့်ကွက်နိုင်ကြောင်းနှင့် သတ်မှတ် ကာလအတွင်း ကန့်ကွက်မှုမရှိပါက ဌာန၏လုပ်ထုံးလုပ်နည်းများနှင့်အညီ မြေပုံ၊ မြေရာဇဝင် လျှောက်ထားလာမှုအား ဆက်လက်ဆောင်ရွက်သွားမည်ဖြစ်ကြောင်း အသိပေးကြေညာလိုက်သည်။

မြို့ပြစီမံကိန်းနှင့်
မြေစီမံခန့်ခွဲမှုဌာန
နေပြည်တော်
စည်ပင်သာယာရေးကော်မတီ

ကန့်ကွက်လိုက ခိုင်လုံသော မှတ်ပုံတင်စာချုပ်စာတမ်းများ၊ တရားရုံးအထောက်အထားတစ်ရပ်ရပ်ဖြင့် ဤကြော်ငြာပါသည့်နေ့မှစ၍ (၇)ရက်အတွင်း ကန့်ကွက်နိုင်ပါကြောင်းနှင့် ကန့်ကွက်မှုမရှိပါက လုပ်ထုံးလုပ်နည်းအတိုင်းဆက်လက်ဆောင်ရွက်ပေးသွားမည်ဖြစ်ပါသည်။

စဉ်	လျှောက်ထားသူ အမည်	လျှောက်ထားသူ မှတ်ပုံတင်	လျှောက်ထားသည့် မြို့နယ်	လျှောက်ထားသည့် မြေတိုင်း	လျှောက်ထားသည့် မြေကွက်	လျှောက်ထားသည့် မြေအမည်ပေါက်	လျှောက်ထားသည့် လိပ်စာ	လျှောက်ထားသည့် အကြောင်းအရာ
၁။	ဦးဇော်မြင့်+၁	၁၂/ဗဟန(နိုင်)၀၅၄၄၄၉	ကမာရွတ်	၃၆စီ	၂၈အေ/၆.ခ.၂.၁	ဦးစည်သူအောင်	၁၁၅၊ တက္ကသိုလ်ရိပ်သာလမ်း၊ (၁၀)ရပ်ကွက်	အမည်ပြောင်း
၂။	ဒေါ်မြင့်သီတာ	၁၂/လမတ(နိုင်)၀၀၄၁၁၉	တောင်ဥက္ကလာ	၄	၆၅၀/က	ဒေါ်ဆုနှင်းထက်	၆၅၀/က၊စာဂ(၂၂)လမ်း၊(၄)ရပ်ကွက်၊တောင်ဥက္ကလာ	အမည်ပြောင်း
၃။	ဒေါ်မြင့်သီတာ	၁၂/လမတ(နိုင်)၀၀၄၁၁၉	တောင်ဥက္ကလာ	၄	၆၄၉/က	ဒေါ်ဆုနှင်းထက်	၆၄၉/က၊စာဂ(၂၂)လမ်း၊(၄)ရပ်ကွက်၊တောင်ဥက္ကလာ	အမည်ပြောင်း
၄။	ဒေါ်မြင့်သီတာ	၁၂/လမတ(နိုင်)၀၀၄၁၁၉	တောင်ဥက္ကလာ	၁၄/၂	၁၃၇/၁	ဦးဇော်မိုးအောင်	၁၃၇/၁၊ဇင်ယော်လမ်း၊(၁၄/၂)ရပ်ကွက်၊တောင်ဥက္ကလာ	အမည်ပြောင်း
၅။	ဒေါ်မြင့်သီတာ	၁၂/လမတ(နိုင်)၀၀၄၁၁၉	တောင်ဥက္ကလာ	၄	၆၅၀/ခ	ဒေါ်ဆုနှင်းထက်	၆၅၀/ခ၊စာဂ(၂၂)လမ်း၊(၄)ရပ်ကွက်၊တောင်ဥက္ကလာ	အမည်ပြောင်း
၆။	ဦးယုတင်+၂	၁၂/ဥကမ(နိုင်)၀၆၀၉၉၅	မြောက်ဥက္ကလာ	ဈ	၄၄/က	ဒေါ်ခင်စီ	၄၄/က၊ စက္ကဝတ်(၅)လမ်း၊ (ဈ)ရပ်ကွက်	အမည်ပြောင်း
၇။	ဒေါ်သီသီထွန်း	၁၂/ဗဟန(နိုင်)၀၅၄၁၃၄	ဗဟန်း	၃၆–ဂျေ	၁၁၂/၄–၁၇အေ	ဦးခင်သိန်း	၉၀၊ ကမ္ဘောဇလမ်း၊ ရွှေတောင်ကြား(၁)ရပ်ကွက်	အမည်ပြောင်း
၈။	ဒေါ်သီသီထွန်း	၁၂/ဗဟန(နိုင်)၀၅၄၁၃၄	ဗဟန်း	၃၆ကေ	၁၁၁အေ/၁၀–၁	ဦးခင်သိန်း	၅၁/က၊အင်းယားမြိုင်လမ်း၊ရွှေတောင်ကြား(၁)ရပ်ကွက်	အမည်ပြောင်း
၉။	ဦးကျော်မင်းဦး+၁	၁၂/လမန(နိုင်)၁၂၅၈၄၇	အင်းစိန်	၃၉၄/အောင်စေတီစီမံချက်	၁/ခ–B/၂၂၈–A	ဒေါ်ထွေးရီ	၈၂၀/က၊အောင်စေတီလမ်း၊စော်ဘွားကြီးကုန်းရပ်ကွက်	ဂရန်ခွဲ
၁၀။	ဦးသန့်ဇင်ဦး+၁	၁၂/လမန(နိုင်)၁၂၅၈၄၆	အင်းစိန်	၃၉၄(အောင်စေတီစီမံချက်)	၁/ခ^{B}၂၂၈.B	ဒေါ်ထွေးရီ	၈၂၀/ခ၊ အောင်စေတီလမ်း၊ စော်ဘွားကြီးကုန်း	ဂရန်ခွဲ
၁၁။	ဒေါ်စိုးစိုးစံ	၁၃/မကန(နိုင်)၀၀၂၇၄၃	သာကေတ	၁/ထုပါရုံ	၁၀၄၁/က	ဦးကျော်ဇင်ထွန်း	၁၀၄၁/က၊ ထုပါရုံ(၅)လမ်း၊ (၁/ထုပါရုံ)ရပ်ကွက်	အမည်ပြောင်း
၁၂။	ဒေါ်ဆွေဆွေမော်	၁၂/မဂတ(နိုင်)၀၀၆၈၅၇	သဃ်န်းကျွန်း	၁၆/၂	၁၆၉/က	ဒေါ်ခင်စိန်ဝင်း	၁၆၉/က၊ သုဒ္ဓသနလမ်းနှင့်သုဒ္ဓသန(၄)လမ်း၊ (၁၆/၂)ရပ်ကွက်၊ သဃ်န်းကျွန်း	အမည်ပြောင်း
၁၃။	ဦးအောင်သောင်း	၉/တသန(နိုင်)၀၆၉၆၆၉	သာကေတ	၁၀/တောင်	၁၂၆၂/က	ဒေါ်သက်သက်ရှု	၁၂၆၂/က၊ နွယ်နီ(၃)လမ်း၊ (၁၀/တောင်)ရပ်ကွက်	အမည်ပြောင်း
၁၄။	ဦးကျော်ဆင့်	၉/ပမန(နိုင်)၀၇၇၈၆၆	တောင်ဥက္ကလာ	၄/၅တိုးချဲ့	၉၁/က	ဒေါ်တင်တင်ဦး	၉၁/က၊ကေတုမာလာ(၄)လမ်း၊(၄/၅တိုးချဲ့)ရပ်ကွက်	အမည်ပြောင်း
၁၅။	ဦးသန်းဝင်း+၂	၁၂/သကတ(နိုင်)၀၈၁၇၇၉	သာကေတ	၇/အရှေ့	၉၅၇/ခ	ဦးဘချစ်	၉၅၇/ခ၊အောင်သပြေအနောက်(၁၂)လမ်း၊(၇/အရှေ့)ရပ်ကွက်	အမည်ပြောင်း
၁၆။	ဦးထွန်းနိုင်	၇/ကဝန(နိုင်)၁၀၄၇၄၂	ဒဂုံဆိပ်ကမ်း	၉၀	၄၆၁	ဦးကျော်မင်း	၄၆၁၊ လားရှိုးလမ်း၊ (၉၀)ရပ်ကွက်	အမည်ပြောင်း
၁၇။	ဦးမင်းညီညီမွန်	၁၂/တမန(နိုင်)၀၉၇၇၆၇	ဒဂုံတောင်	၅၃	၂၆/က	ဒေါ်အာချိုးမား	၂၆/က၊ နွယ်သာကီလမ်း၊ (၅၃)ရပ်ကွက်	အမည်ပြောင်း

ဌာနမှူး(ဒုတိယညွှန်ကြားရေးမှူးချုပ်)၊ မြို့ပြမြေစီမံခန့်ခွဲမှုဌာန၊ ရန်ကုန်မြို့တော်စည်ပင်သာယာရေးကော်မတီ

မြန်မာရေးရာ Myanmar Affairs

မြန်မာရေးရာ(၂၉) (အောက်တိုဘာ၊ ၂၀၂၄) ထွက်ပြီ

"ဒီမိုကရေစီလမ်းကြောင်းပေါ်သို့ အသွင်ကူးပြောင်းရေး ရွေးကောက်ပွဲဖြင့် ပြန်လည်ရောက်ရှိခြင်း"

၂၀၂၄ ခုနှစ်၊ အောက်တိုဘာလထုတ် မြန်မာရေးရာ အမှတ်စဉ်-၂၉ တွင်

- ရွေးကောက်ပွဲယဉ်ကျေးမှုကို ကျော်ဖြတ်ခြင်း
- နိုင်ငံရေးကျိန်စာသင့်ခြင်းကို မြင့်မားသည့် ပညာရေးဖြင့်သာ တားဆီးနိုင်မှာပါ
- ပြည်တွင်းသောင်းကျန်းမှု(၇၆)နှစ် ရေသောက်မြစ်
- အရှေ့ဖျားစီးပွားရေးဖိုရမ်(၂၀၂၄)နှင့် ဗဟုမဏ္ဍိုင်ကမ္ဘာသို့ ဦးတည်ရာလမ်း
- မြန်မာပြည်နှင့် ဥရောပတိုက်တို့ ထိတွေ့မှုသမိုင်း
- မြန်မာ့ယဉ်ကျေးမှုနှင့် ရှေးဟောင်းကျောင်းတော်ကြီးများ
- ချစ်(ပ်)စစ်ပွဲ ဘယ်သူ့အနိုင်ရမလဲ

အပါအဝင် အခြားစိတ်ဝင်စားဖွယ်ရာ ဆောင်းပါးများ စုံလင်စွာဖြင့် ထွက်ရှိလာပြီ ဖြစ်ပါသည်။

တစ်အုပ် (၅၅၀၀) ကျပ်

စာပေဗိမာန်စာအုပ်အရောင်းဆိုင်များနှင့် အမြို့မြို့အနယ်နယ်ရှိ ပြန်ကြားရေးနှင့်ပြည်သူ့ဆက်ဆံရေးဦးစီးဌာနရုံးများတွင် ဝယ်ယူရရှိနိုင်ပါသည်။

(ဖြန့်ချိရေး)
မြန်မာရေးရာလေ့လာရေးအဖွဲ့
ဖုန်း-၀၁-၈၃၈၇၅၆၈

ကန့်ကွက်နိုင်ကြောင်းကြော်ငြာ

လှိုင်မြို့နယ်၊မြေတိုင်းရပ်ကွက်အမှတ်-၁၄၊မြေကွက်အမှတ်-၄၃/က၊B-မြေပိုင်မြေ(အိမ်ယာမြေသတ်မှတ်)၊မြေကွက်တည်နေရာအမှတ်-၁၆၆၊သုခ(၅၄)လမ်း၊(၆)ရပ်ကွက်၊ဦးဝင်းထွဋ်(၁၂/လမန(နိုင်)၀၈၆၂၃၁)အမည်ပေါက်B မြေပိုင်မြေ(အိမ်ယာမြေသတ်မှတ်)မြေအားအမည်ပေါက်ကိုယ်တိုင်မှနိုင်ငံသားစိစစ်ရေးကတ်ပြား၊အမည်ပေါက်စာချုပ်(အပြီးအပိုင်စွန့်လွှတ်ခြင်းစာချုပ်အမှတ်-၄၀၄၅/၂၀၁၆(၂၂-၇-၂၀၁၆)မိတ္တူမှန်တို့ကိုတင်ပြ၍အရောင်းအဝယ်စာချုပ်ချုပ်ဆိုရန်မြေပုံကူးလျှောက်ထားလာရာတရားဝင်နိုင်လုံသောအထောက်အထားများဖြင့်ဤကြော်ငြာပါသည့်နေ့မှစ၍(၇)ရက်အတွင်းကန့်ကွက်နိုင်ပါကြောင်းနှင့်ကန့်ကွက်မှုမရှိပါကလုပ်ထုံးလုပ်နည်းအတိုင်းဆက်လက်ဆောင်ရွက်ပေးမည်ဖြစ်ပါကြောင်းအသိပေးကြေညာအပ်ပါသည်။

ဌာနမှူး(ဒုတိယညွှန်ကြားရေးမှူးချုပ်)
မြို့ပြမြေစီမံခန့်ခွဲမှုဌာန၊ရန်ကုန်မြို့တော်စည်ပင်သာယာရေးကော်မတီ

ကန့်ကွက်နိုင်ပါကြောင်းအများသိစေရန်ကြေညာခြင်း

ရန်ကုန်တိုင်းဒေသကြီး၊ တောင်ဥက္ကလာပမြို့နယ်၊ (၆)ရပ်ကွက်၊ ဗြဟ္မစိုရ်လမ်း၊ အမှတ်-၈၈၂၊ ဒေါ်အေလာမြင့်၊ ဦးနိုင်ဇော်မြင့်နှင့် ဦးခန့်ဇော်မြင့်တို့ (၃)ဦး အမည်ပေါက် မြေပေါ်တွင် ဆောက်လုပ်ထားသည့် (၈)ထပ်တိုက်၊ (၅)လွှာရှိ အခန်းအမှတ်-၅-ခ၊ (၁၉ပေx၅၇ပေ)အကျယ်အဝန်းရှိ တိုက်ခန်း(၁)ခန်းနှင့် ယင်းတိုက်ခန်းပေါ်ရှိ အကျိုးခံစားခွင့် အရပ်ရပ်အားလုံးကို တရားဝင် ပိုင်ဆိုင်ရောင်းချ ပိုင်ခွင့်ရှိကြောင်း ဝန်ခံကတိပြုသူ ဒေါ်မာမာဦး [၁၂/လမန(နိုင်)၀၄၃၇၂၉]ထံမှ ကျွန်ုပ်၏မိတ်ဆွေ ဖြစ်သူက အပိုင်ဝယ်ယူရန်အတွက် ရောင်းဖိုးငွေ တစ်စိတ်တစ်ဒေသကို စရန်ငွေအဖြစ် ပေးချေထားပြီးဖြစ်ပါသည်။ ဤအရောင်းအဝယ်အား ကန့်ကွက်လိုပါက ပိုင်ဆိုင်မှုအထောက်အထားမူရင်းများဖြင့် ဤကြေညာပါသည့်ရက်မှစ၍ (၇)ရက်အတွင်း ကျွန်ုပ်ထံသို့ လာရောက်ကန့်ကွက်နိုင်ပါကြောင်းနှင့် ကန့်ကွက်မည့်သူမရှိပါက အရောင်းအဝယ်အား ဥပဒေနှင့်အညီ ဆက်လက်ဆောင်ရွက်သွားမည်ဖြစ်ကြောင်း အများသိစေရန် ကြေညာအပ်ပါသည်။

လွှဲအပ်ညွှန်ကြားချက်အရ-
ဒေါ်အိဖြူလွင် [LL.B, D.B.L]
တရားလွှတ်တော်ရှေ့နေ (စဉ်-၁၂၂၈၇)
အမှတ်(၁၇၆)၊ ရွှေရင်အေးဈေးလမ်း၊ (၁၈)ရပ်ကွက်၊
လှိုင်သာယာ(အနောက်ပိုင်း)မြို့နယ်၊ ရန်ကုန်တိုင်းဒေသကြီး။
ဖုန်း-၀၉-၉၆၅၀၆၀၀၃၁၊ ၀၉-၄၂၀၄၂၉၄၈

အယူခံမှုကို ဆိုင်ရန် ချိန်းဆိုသည့် နေ့ရက်ကို အယူခံတရားပြိုင်သို့ အကြောင်းကြားစာ
(တရားမကျင့်ထုံးဥပဒေအမိန့် ၄၁၊ နည်းဥပဒေ ၁၄)
ရန်ကုန်တိုင်းဒေသကြီးတရားလွှတ်တော်
၂၀၂၃ ခုနှစ်၊ တရားမပထမအယူခံမှုအမှတ် ၄၉၃

ဒေါ်စုနန္ဒာထွန်း နှင့် ဒေါ်ကေသီမြင့်ကြူ
(အယူခံတရားလို) **(အယူခံတရားပြိုင်)**

၂၀၂၃ ခုနှစ်၊ စက်တင်ဘာလ ၂၀ ရက်စွဲပါ ကမာရွတ်ခရိုင်တရားရုံး၊ တရားမကြီးမှုအမှတ်-၃၃၇/၂၀၂၂ အမှုတွင် ချမှတ်သောအမိန့်ကို အယူခံမှု။

ရန်ကုန်တိုင်းဒေသကြီး၊ ဒဂုံမြို့သစ်(မြောက်ပိုင်း)မြို့နယ်၊ (၃၆) ရပ်ကွက်၊ ရဲသူရိန်လမ်း၊ ပထမထပ်၊ အမှတ်-၂၆၆ နေ အယူခံတရားပြိုင် ဒေါ်ကေသီမြင့်ကြူ (ယခုနေရပ်လိပ်စာမသိသူ)သိစေရမည်။

ယခုအမှုတွင် ကမာရွတ်ခရိုင်တရားရုံးတော်မှ ချမှတ်သည့်ဒီကရီကို အယူခံတရားလိုမှ အယူခံမှုတင်သွင်းရာ ဤရုံးတော်တွင် မှတ်ပုံတင်စာရင်းတင်သွင်း၍ ထိုအယူခံမှုကို ၂၀၂၄ ခုနှစ်၊ ဒီဇင်ဘာလ (၁၆)ရက် (၁၃၈၆ ခုနှစ်၊ နတ်တော်လဆုတ် ၁ ရက်)တွင် ဆိုင်ဆိုရန် ဤရုံးတော်မှ ချိန်းဆိုလိုက်သည်။ သင်ကိုယ်တိုင်ဖြစ်စေ၊ သင့်ရှေ့နေဖြစ်စေ ဤအယူခံမှုတွင် သင့်အတွက် ဆောင်ရွက်ရန် ဥပဒေအရ ခွင့်ပြုထားသူကိုယ်စားလှယ်ဖြစ်စေ၊ ဤရုံးတော်သို့ မလာရောက်ခဲ့လျှင် ၎င်းအယူခံမှုကို သင်မရှိသည့်အခါတွင် တစ်ဖက်သတ်စီရင် ဆုံးဖြတ်လိမ့်မည်။

ထို့အပြင် သင်က အယူခံနိုင်ခွင့်ရှိသော ဤအယူခံမှုတွင် ဒီကရီကို တရားမကျင့်ထုံးဥပဒေ အမိန့် ၄၁၊ နည်းဥပဒေ ၂၂ အရ ကန့်ကွက်လိုလျှင် ချိန်းဆိုထားသော အချိန်အတွင်း ဤကဲ့သို့ သင်က ကန့်ကွက်ကြောင်း ဤအယူခံရုံးတော်၌ အကြောင်းကြားအစီရင်ခံစာတင်သွင်းရမည်။

၂၀၂၄ ခုနှစ်၊ နိုဝင်ဘာလ (၂၂) ရက်နေ့တွင် ဤရုံးတံဆိပ်ရိုက်နှိပ်၍ ကျွန်ုပ်လက်မှတ်ရေးထိုး ထုတ်ပေးလိုက်သည်။

(မိုးသင်းအောင်)
လက်ထောက်ညွှန်ကြားရေးမှူး
ရန်ကုန်တိုင်းဒေသကြီးတရားလွှတ်တော်

အများသိစေရန်

ရန်ကုန်တိုင်းဒေသကြီး၊ သန်လျင်မြို့နယ်၊ မြို့ဟောင်းအရှေ့ရပ်ကွက်၊ ကွင်းအမှတ်-၆/ကုလားစုကွက်၊ ဦးပိုင်အမှတ်-က/၁၄၊ မြို့မြေ၊ ဧရိယာ (၁.၀၁၉)ဧက၊ မဟာလီမာ အမည်အခွန်ထမ်းမြေ၏ မခွဲမစိတ်ရသေးသော မြေအနက်မှ အသီးသီးခွဲစိတ်ရောင်းချပြီး ကျန်မြေ (၆၀x၈၀)ပေအား ဥပဒေအရ ဆက်ခံပိုင်ဆိုင်သူ ရှုဖီယား(ခ)ဒေါ်ဖြူဖြူဝင်းသည် ၂၀၂၂/၂၀၂၃ မြေစာရင်းပုံစံ (၁၀၅/၁၀၆)တို့ တရားဝင်ရရှိ ပိုင်ဆိုင်သူဖြစ်ကြောင်း၊ ၎င်းကလွဲ၍ အခြားမည်သူ တစ်ဦးတစ်ယောက်မှ မပိုင်ဆိုင်ကြောင်း၊ ထို့ကြောင့် ထိုမြေနှင့် မြေပေါ်ရှိ အကျိုးခံစားခွင့်အရပ်ရပ်အား ကျွန်ုပ်၏မိတ်ဆွေမဟုတ်သည့် မည်သူနှင့်မှ "ရောင်းချခြင်း၊ ဝယ်ခြင်း၊ လှူဒါန်းခြင်း၊ ပေးကမ်းခြင်း၊ ပေါင်နှံခြင်း၊ အာမခံထားခြင်း၊ စွန့်လွှတ်ခြင်း၊ အငှားချထားခြင်း၊ အငှားနေထိုင်ခြင်း၊ ခွင့်ပြုချက်ဖြင့်ထားခြင်း၊ ခွင့်ပြုချက်ဖြင့် နေထိုင်ခြင်း"တို့ လုံးဝမပြုလုပ်ကြပါရန် ကြေညာအပ်ပါသည်။ ဤသို့ သတိပေး ကြေညာထားပါလျက် ပြုလုပ်ခဲ့သည်ရှိသော် ပြုလုပ်သူများအား ဥပဒေနှင့်အညီ အရေးယူဆောင်ရွက် သွားမည်ဖြစ်ကြောင်း အများသိစေရန် ကြေညာအပ်ပါသည်။

လွှဲအပ်ညွှန်ကြားချက်အရ
ဒေါ်လက်လက်လင်း LL.B, D.B.L, D.L-101 (WIPO)
တရားလွှတ်တော်ရှေ့နေ (စဉ်-၁၄၀၃၆/၂၀၁၇)
အမှတ်-၂၅၁၊ အခန်း(၁၅)၊ ဗိုလ်ချုပ်လမ်းမကြီး၊ ကျောက်တံတားမြို့နယ်၊ ရန်ကုန်မြို့။

ကန့်ကွက်နိုင်ကြောင်းကြော်ငြာ

ဒဂုံမြို့သစ်(မြောက်ပိုင်း)မြို့နယ်၊ မြေတိုင်းရပ်ကွက်အမှတ် ၃၄၊ မြေကွက်အမှတ် ၁၃၃၄၊ မြေကွက်တည်နေရာအမှတ်- ၁၃၃၄၊ ဗိုလ်မင်းရောင်လမ်း၊ ၃၄ ရပ်ကွက်၊ ဒဂုံမြို့သစ်(မြောက်ပိုင်း)မြို့နယ်၊ ဦးမျိုးမြင့်အောင် (AA- ၀၇၄၉၁၄) အမည်ပေါက် နှစ်(၆၀)မြေငှားစာချုပ်(ဂရန်)မြေအား မြေအမည်ပေါက် ဦးမျိုးမြင့်အောင်(ခင်ပွန်း)ကွယ်လွန်သဖြင့် (ဇနီး)ဒေါ်သန်းမြင့်(၁၂/စခန(နိုင်)၀၃၃၈၆၅)မှ တစ်ဦးတည်းသော တရားဝင်ဇနီးဖြစ်ကြောင်းနှင့် အခြားသော ဇနီး/မယား တစ်ဦးတစ်ယောက်မျှမရှိကြောင်း၊ ၎င်းသာလျှင် တရားဝင်အမွေဆက်ခံပိုင်ဆိုင်ပါကြောင်းနှင့် ၎င်းမှလွဲ၍ အခြားသော အမွေဆက်ခံခွင့်ရှိသူ တစ်ဦးတစ်ယောက်မျှမရှိကြောင်း ကျမ်းကျိန်လွှာ၊ ထောက်ခံကျမ်းကျိန်လွှာ(၂)စောင်၊ (ခင်ပွန်း)ဦးမျိုးမြင့်အောင်၏ သေဆုံးမှုလက်မှတ်၊ အိမ်ထောင်စုလူဦးရေစာရင်း၊ နှစ်(၆၀)မြေငှားစာချုပ်(ဂရန်)တို့ တင်ပြ၍ ပိုင်ဆိုင်ကြောင်းစာချုပ်ချုပ်ဆိုရန်နှင့် အရောင်းအဝယ်စာချုပ်ချုပ်ဆိုရန် မြေပုံကူးလျှောက်ထားလာခြင်းအား တရားဝင်နိုင်လုံသော အထောက် အထားများဖြင့် ဤကြော်ငြာပါသည့်နေ့မှစ၍ (၇)ရက်အတွင်း ကန့်ကွက်နိုင်ပါကြောင်းနှင့် ကန့်ကွက်မှုမရှိပါက လုပ်ထုံးလုပ်နည်းအတိုင်း ဆက်လက်ဆောင်ရွက်ပေးမည်ဖြစ်ပါကြောင်း အသိပေးကြေညာအပ်ပါသည်။

ဌာနမှူး (ဒုတိယညွှန်ကြားရေးမှူးချုပ်)
မြို့ပြမြေစီမံခန့်ခွဲမှုဌာန၊ ရန်ကုန်မြို့တော်စည်ပင်သာယာရေးကော်မတီ

ကန့်ကွက်နိုင်ကြောင်းကြော်ငြာ

သာကေတမြို့နယ်၊ မြေတိုင်းရပ်ကွက်အမှတ်-၄/တောင်၊ မြေကွက်အမှတ်-၄၀၆/ခ၊ ဧရိယာ(၂၀ပေx၆၀ပေ)၊ မြေကွက်တည်နေရာအမှတ်(၄၀၆/ခ)၊ မြို့မ(၇)လမ်း၊ ၄/တောင်ရပ်ကွက်၊ သာကေတမြို့နယ်၊ ဦးချစ်တင်[၁၂/သကတ(နိုင်)၀၅၆၉၁၂] အမည်ပေါက် နှစ်(၆၀)မြေငှားဂရန်မြေအား အမည်ပေါက် ဦးချစ်တင်[၁၂/သကတ(နိုင်)၀၅၆၉၁၂](ဖခင်)နှင့် ဒေါ်မြရီ (မိခင်)တို့ကွယ်လွန်သဖြင့် သားသမီးများဖြစ်သော ဒေါ်တင်တင်ခိုင်[၁၂/သကတ(နိုင်)၀၇၇၉၇၀]၊ ဒေါ်စိုးစိုးခိုင်[၁၂/သကတ(နိုင်)၀၈၁၃၄၇]တို့မှ ကွယ်လွန်သူ မိဘနှစ်ပါးတွင် မိမိတို့ညီအစ်မနှစ်ဦးတည်းကိုသာ မွေးဖွားခဲ့ပါကြောင်း၊ အခြားသော မွေးချင်း မောင်နှမများလည်းမရှိပါကြောင်း၊ အခြားသောကိတ္တိမသားသမီးများလည်းမရှိကြောင်း၊ ကွယ်လွန်သူမိဘ နှစ်ပါးနှင့် မိမိတို့သည် ဗုဒ္ဓဘာသာဝင်များဖြစ်ကြသည့်အားလျော်စွာ မိဘနှစ်ပါးကွယ်လွန်ပြီးနောက် အထက်ဖော်ပြပါမြေကွက်နှင့်နေအိမ်အပါအဝင် အကျိုးခံစားခွင့်တို့သည် မြန်မာ့ဓလေ့ထုံးတမ်းဥပဒေနှင့် အမွေဆက်ခံခြင်းဆိုင်ရာ ဥပဒေတို့အရ ကျန်ရစ်သူမိမိတို့နှစ်ဦးကသာ အမွေဆက်ခံခွင့်ရှိပါကြောင်း၊ မိမိတို့မှလွဲ၍ အခြားသော အမွေဆက်ခံပိုင်ခွင့်မည်သူတစ်ဦးတစ်ယောက်မျှ မရှိပါကြောင်း ကျိန်ဆိုထားသည့် တရားရုံးကျမ်းကျိန်လွှာ၊ ထောက်ခံကျမ်းကျိန်လွှာ (၁)စောင်၊ ထောက်ခံကတိသစ္စာပြုလွှာ(၁)စောင်၊ ဂရန်မူရင်း၊ နိုင်ငံသား စိစစ်ရေးကတ်၊ အိမ်ထောင်စုလူဦးရေစာရင်း၊ ဦးချစ်တင်(ဖခင်)၊ ဒေါ်မြရီ(မိခင်)တို့၏ သေဆုံးမှုလက်မှတ်တို့ တင်ပြ၍ ပိုင်ဆိုင်ကြောင်း စာချုပ်ချုပ်ဆိုရန် မြေပုံကူးလျှောက်ထားလာခြင်းအား တရားဝင်နိုင်လုံသော အထောက်အထားများဖြင့် ဤကြော်ငြာပါသည့်နေ့မှစ၍ (၇)ရက်အတွင်း ကန့်ကွက်နိုင်ပါကြောင်းနှင့် ကန့်ကွက်မှုမရှိပါက လုပ်ထုံးလုပ်နည်းအတိုင်း ဆက်လက်ဆောင်ရွက်ပေးမည်ဖြစ်ပါကြောင်း အသိပေး ကြေညာအပ်ပါသည်။

ဌာနမှူး (ဒုတိယညွှန်ကြားရေးမှူးချုပ်)
မြို့ပြစီမံကိန်းနှင့်မြေစီမံခန့်ခွဲမှုဌာန
ရန်ကုန်မြို့တော်စည်ပင်သာယာရေးကော်မတီ

ကန့်ကွက်နိုင်ကြောင်း ကြော်ငြာ

ရွှေပြည်သာမြို့နယ်၊ မြေတိုင်းရပ်ကွက်အမှတ်-၁၃၊မြေကွက်အမှတ်-၁၆၇၊ ဧရိယာ(၀.၀၈၂)ဧက၊ မြေကွက်တည်နေရာအမှတ်(၁၆၇)၊ ပဒုမ္မာလမ်း၊ (၄)ရပ်ကွက်၊ ရွှေပြည်သာမြို့နယ်၊ ဒုဗိုလ်မှူးကြီးခင်မောင်မြင့်(S/OKA-၀၄၈၀၄၅)အမည်ပေါက် နှစ်(၆၀) မြေငှားဂရန်မြေအား မင်္ဂလာဒုံခရိုင် တရားရုံးတော်၏ တရားမကြီးမှုအမှတ်-၁၆၉/၂၀၂၃(၂၈-၂-၂၀၂၄)ဖြင့်၊ ဒုဗိုလ်မှူးကြီးခင်မောင်မြင့်၊ ဒေါ်သီတာ၊ ဦးကြည်ဝင်း၊ ဦးဇော်ခင်၊ ဒေါ်ခင်ပိုပိုအောင်၊ ဦးကိုကိုနိုင်တို့အား တရားပြိုင်ပြု၍ တရားလို ဒေါ်သန်းဆွေမှအရောင်းအဝယ် မှတ်ပုံတင်စာချုပ်ကြီး ချုပ်ဆိုပေးစေလိုမှု စွဲဆိုခဲ့ရာ ဒေါ်သန်းဆွေမှရရှိခဲ့သည့် (၂၈-၂-၂၀၂၄)ရက်စွဲပါ တရားရုံးစီရင်ချက် အနိုင် ဒီကရီနှင့် တရားရုံးများ ကိုယ်စား လိုက်ပါဆောင်ရွက်ရန် အတွက် ဘီလစ်ဒေါ်ခိုင်ဇာသွယ်[၁၂/မဂဒ(နိုင်)၁၅၈၄၆၄]အားခန့်အပ်သည့် (၁၁-၉-၂၀၂၄) ရက်စွဲပါ တရားမဇာရီမှု အမှတ်(၄၅/၂၀၂၄)(၉-၉-၂၀၂၄)၏ ထုံးပုံကျအပြီးသတ်အမိန့်၊ မင်္ဂလာဒုံခရိုင်တရားရုံး၏ (၁၁-၉-၂၀၂၄)ဘီလစ်ခန့်အပ်စာ၊ နှစ်(၆၀)ဂရန်မူရင်း၊ တရားရုံးသို့တင်ပြခဲ့သည့် အရပ်ကတိအရောင်းစာချုပ်၊ ဘီလစ် ဒေါ်ခိုင်ဇာသွယ်မှ တရားရုံး ဒီကရီအထောက်အထားများ၊ တရားရုံးမှတာဝန်ပေးအပ်ခြင်းစာ၊ နေ့စဉ်မှတ်တမ်းတို့တင်ပြ၍အရောင်းမြေပုံကူး လျှောက်ထားလာရာ တရားဝင်နိုင်လုံသော အထောက်အထားများဖြင့် ဤကြော်ငြာပါသည့်နေ့မှစ၍ (၇) ရက်အတွင်း ကန့်ကွက်နိုင်ပါကြောင်းနှင့် ကန့်ကွက်မှုမရှိပါက လုပ်ထုံးလုပ်နည်း အတိုင်း ဆက်လက်ဆောင်ရွက် ပေးမည်ဖြစ်ပါကြောင်း အသိပေးကြေညာ အပ်ပါသည်။

ဌာနမှူး
(ဒုတိယညွှန်ကြားရေးမှူးချုပ်)
မြို့ပြမြေစီမံခန့်ခွဲမှုဌာန
ရန်ကုန်မြို့တော်စည်ပင်သာယာရေး ကော်မတီ

သွေးသည် အသက်

ကန့်ကွက်နိုင်ကြောင်းကြော်ငြာ

လှိုင်မြို့နယ်၊မြေတိုင်းရပ်ကွက်အမှတ်-၁၄၊မြေကွက်အမှတ်-၄၂/၃၊(၀.၀၇၃)ဧက၊မြေကွက်တည်နေရာအမှတ်-၁၆၃၊သုခလမ်းသွယ်၊(၅၄)လမ်း၊(၈)ရပ်ကွက်၊ဒေါ်ခင် မိမိ(၁၂/လမန(နိုင်)၀၆၀၄၅၄)အမည်ပေါက်B-မြေပိုင်မြေမြေအားအမည်ပေါက်ကိုယ်တိုင်မှနိုင်ငံသားစိစစ်ရေးကတ်ပြား၊အမည်ပေါက်စာချုပ်(မေတ္တာဖြင့် အပိုင်ပေးကမ်းခြင်းစာချုပ်အမှတ်-၁၄၈၀/၂၀၀၇(၄-၅-၂၀၀၇)မိတ္တူမှန်တို့ကိုတင်ပြ၍အရောင်းအဝယ်စာချုပ်ချုပ်ဆိုရန်မြေပုံကူးလျှောက်ထားလာရာတရားဝင်နိုင်လုံသောအထောက်အထားများဖြင့် ဤကြော်ငြာပါသည့်နေ့မှစ၍(၇)ရက်အတွင်းကန့်ကွက်နိုင်ပါကြောင်းနှင့်ကန့်ကွက်မှုမရှိပါကလုပ်ထုံးလုပ်နည်းအတိုင်းဆက်လက်ဆောင်ရွက်ပေးမည်ဖြစ်ပါကြောင်းအသိပေးကြေညာအပ်ပါသည်။

ဌာနမှူး(ဒုတိယညွှန်ကြားရေးမှူးချုပ်)
မြို့ပြမြေစီမံခန့်ခွဲမှုဌာန၊ရန်ကုန်မြို့တော်စည်ပင်သာယာရေးကော်မတီ

အများသိစေရန်ကြော်ငြာ

ရန်ကုန်တိုင်းဒေသကြီး၊ တာမွေမြို့နယ်၊ တာမွေကြီး(က+ဂ) ရပ်ကွက်၊ ၁၆၇-လမ်း၊ အမှတ်(၄၆)ဟု ခေါ်တွင်သော (၂)ခန်းတွဲ (၆) ထပ်တိုက်၏ မြေညီထပ် (ခေါင်းရင်းခန်း) (တိုက်မျက်နှာမူလျှင် ယာဘက်)၊ (၁၄x၅၀)ပေအကျယ်အဝန်းရှိ တိုက်ခန်းနှင့်စွဲကပ်လျက်ရှိသော အကျိုးခံစားခွင့်များကို ဦးအောင်အောင်ထွန်း (ဘ) ဦးထွန်းအောင် [၁၂/ကတတ(နိုင်)၀၂၆၅၀၄]က ဝယ်ယူပိုင်ဆိုင်ထားပါသည်။ ၎င်းလူနေတိုက်ခန်းကို ကျွန်ုပ်၏မိတ်ဆွေက ဝယ်ယူရန် စရန်ငွေပေးချေထားပြီးဖြစ်ပါသည်။ အကျိုးသက်ဆိုင်ခွင့်ရှိသူများသည် ဤကြော်ငြာပါသည့်နေ့မှစ၍ အထောက်အထားခိုင်လုံစွာဖြင့် (၇)ရက်အတွင်း ကန့်ကွက်နိုင်ကြောင်း အများသိစေရန်ကြေညာအပ်ပါသည်။

လွှဲအပ်ညွှန်ကြားချက်အရ -
ဦးစိန်ရီ (တရားလွှတ်တော်ရှေ့နေ၊ စဉ်-၃၀၃၆)
အမှတ်(၂၂)၊ ဌာနာလမ်း၊ အလုံမြို့နယ်၊ ရန်ကုန်မြို့။
ဖုန်း-၀၉-၂၅၀၅၀၃၂၃၈၊ ၀၁-၂၂၃၉၅၆

ကန့်ကွက်နိုင်ပါကြောင်း အများသိစေရန် ကြေညာခြင်း

ရန်ကုန်တိုင်းဒေသကြီး၊ အလုံမြို့နယ်၊ ဌာနာရပ်ကွက်၊ ရေဝတီလမ်း၊ အမှတ်(၁၄)၊ မြေကွက်ပေါ်တွင် မြေရှင်နှင့်ကန်ထရိုက်တာတို့ ကန်ထရိုက်တိုက်ဆောက်လုပ်ထားသည့် (၂)ခန်းတွဲ(၈)ထပ်တိုက်၏(၁၂ ½ ပေx၅၀ပေ) အကျယ်အဝန်းရှိ ပထမထပ်(၂)လွှာ(၁/B)(ခြေရင်းခန်း)တိုက်ခန်းကို အရပ်ကတိစာချုပ် အဆက်ဆက်ဖြင့် ဝယ်ယူပိုင်ဆိုင်သူ ဒေါ်ကေသီ[၁၄/လပတ(နိုင်)၁၈၈၆၀၀]မှ တရားဝင်ပိုင်ဆိုင် လက်ရှိဖြစ်ကြောင်းနှင့် ရောင်းချပိုင်ခွင့်ရှိကြောင်းဝန်ခံလျက် တိုက်ခန်းအပါအဝင် တိုက်ခန်းနှင့်ပတ်သက်သည့် အကျိုးခံစားခွင့်အရပ်ရပ်ကို ရောင်းချရန် ကမ်းလှမ်းရာ ကျွန်ုပ်တို့၏မိတ်ဆွေဖြစ်သူများမှလည်း အပြီးပြတ်ဝယ်ယူရန် သဘောတူသည့် အလျောက် စရန်ငွေတစ်စိတ်တစ်ဒေသကို ပေးချေပြီး ဖြစ်ပါသည်။ သို့ဖြစ်ပါ၍ ဤအရောင်းအဝယ်နှင့်ပတ်သက်၍ ပိုင်ရေးဆိုင်ခွင့်ရှိကြောင်း ကန့်ကွက်လိုပါက ဤကြော်ငြာပါသည့်နေ့မှစ၍ (၇)ရက်အတွင်း စာရွက်စာတမ်း အထောက်အထားမူရင်း အပြည့်အစုံဖြင့် ကျွန်ုပ်တို့ထံသို့ လာရောက် ကန့်ကွက်နိုင်ပါသည်။ သတ်မှတ်ရက်အတွင်း လာရောက်ကန့်ကွက်ခြင်းမရှိပါက အရောင်းအဝယ်ကို ဥပဒေနှင့်အညီပြီးဆုံးသည်အထိ ဆောင်ရွက်သွားမည်ဖြစ်ကြောင်းကြေညာအပ်ပါသည်။

လွှဲအပ်ညွှန်ကြားချက်အရ

ဦးခင်မောင်မြင့်(LL.B,D.B.L,D.M.L,D.I.L)	**ဦးကျော်ဝင်းလှိုင်(LL.B)**
တရားလွှတ်တော်ရှေ့နေ	**တရားလွှတ်တော်ရှေ့နေ**
(စဉ်-၅၆၈၃) (၂၈-၆-၁၉၉၁)	**(စဉ်-၁၇၄၇၇) (၂၁-၁၂-၂၀၂၁)**
အမှတ်(၈၈၀)၊ (၁၁)လမ်း၊ (၁၃)ရပ်ကွက်၊	**ဖုန်း-၀၉-၄၂၁၀၈၆၁၆၀**
တောင်ဥက္ကလာပမြို့နယ်။ ဖုန်း-၀၉-၄၃၀၃၂၁၈၁	

အများသိစေရန်ကြေညာခြင်း

ရန်ကုန်တိုင်းဒေသကြီး၊ ကမာရွတ်မြို့နယ်၊ ဦးဝိစာရလမ်းနှင့် ချင်းတွင်းလမ်းထောင့်၊ ပင်လုံထိပ်ထားစံအိမ်၊ တိုက်အမှတ်(၇၂)၊ အခန်းအမှတ်(၆၀၅)နေ ဒေါ်ဌေးဌေး[၁၂/ကမရ(နိုင်)၀၂၈၄၉၆] (AB-၀၆၂၂၉၂)ကိုင်ဆောင်သူ၏ ညွှန်ကြားချက်အရ အများသိစေရန်အောက်ပါအတိုင်း ကြေညာအပ်ပါသည်-

ရန်ကုန်တိုင်းဒေသကြီး၊ ကမာရွတ်မြို့နယ်၊ ဦးဝိစာရလမ်းနှင့် ချင်းတွင်းလမ်းထောင့်၊ ပင်လုံထိပ်ထားစံအိမ်၊ တိုက်အမှတ်(၇၂)၊ အခန်းအမှတ်(၆၀၅)၊ အကျယ်အဝန်း(၁၆၅၀)စတုရန်းပေရှိသော ကွန်ဒိုတိုက်ခန်းကို ဒေါ်ဌေးဌေးမှ (၅-၉-၂၀၁၈)ရက်နေ့တွင် ဝယ်ယူပိုင်ဆိုင်ခဲ့ပါသည်။ ယင်းသို့ ဝယ်ယူပြီးနောက် (၁၇-၃-၂၀၁၉)ရက်နေ့တွင် ဒေါ်ဝင်းမာဌေးသို့ "မေတ္တာဖြင့်အပိုင်ပေးကမ်းခြင်း သဘောတူစာချုပ်" ချုပ်ဆို၍ပေးအပ်ရန် စီစဉ်ခဲ့သော်လည်း တစ်ဦးတည်းသော သမီးဖြစ်သူသည် အမေရိကန်နိုင်ငံတွင် အခြေချနေထိုင်လျက်ရှိပြီး အမေရိကန်နိုင်ငံသားအဖြစ် ခံယူထားသောကြောင့်လည်းကောင်း၊ အဆိုပါကွန်ဒိုတိုက်ခန်းကို လက်ဝယ်ထားထိန်းသိမ်းစောင့်ရှောက်နိုင်ခြင်းမရှိသောကြောင့်လည်းကောင်း၊ မေတ္တာဖြင့် အပိုင်ပေးကမ်းခြင်းကို စာချုပ်စာတမ်းမှတ်ပုံတင်ရန် ဆောင်ရွက်နိုင်မှု မရှိသဖြင့်လည်းကောင်း၊ (၁၇-၃-၂၀၁၉)ရက်စွဲပါ "မေတ္တာဖြင့်အပိုင်ပေးကမ်းခြင်း သဘောတူကတိစာချုပ်"မှာလည်း ပျက်ပြယ်နေပြီဖြစ်သဖြင့် ယင်းကွန်ဒိုတိုက်ခန်းမှာ ဒေါ်ဌေးဌေးသာ ဆက်လက်ပိုင်ဆိုင်လက်ဝယ်ရရှိထားကြောင်းနှင့် ဒေါ်ဌေးဌေး တစ်ဦးတည်းသဘောဖြင့် ရောင်းချ၊ ပေးကမ်း၊ ပေါင်နှံခြင်း၊ တစ်နည်းနည်းဖြင့် လွှဲပြောင်းပေးပိုင်ခွင့်ရှိကြောင်း အများသိစေရန်ကြေညာအပ်ပါသည်။

လွှဲအပ်ညွှန်ကြားချက်အရ-

ဦးနိုင်နိုင်ထွဋ်(LL.B)	**ဒေါ်ချိုမာအောင်(LL.B)**	**ဦးဝင်းသန်းစိုး**
တရားလွှတ်တော်ရှေ့နေ	**အထက်တန်းရှေ့နေ**	**အထက်တန်းရှေ့နေ**
(စဉ်-၁၄၈၆၃/၃၁-၇-၂၀၁၈)	**(စဉ်-၄၈၉၄၆/၂၂-၈-၂၀၁၇)**	**(စဉ်-၅၀၈၁၀)**
အမှတ်(၇)၊ သဇင်လမ်း၊ မြို့ဟောင်းအရှေ့ရပ်ကွက်၊ သန်လျင်မြို့။ ဖုန်း-09-262473040	**ဖုန်း-09-971853905**	**ဖုန်း-09-450205094**

ကန့်ကွက်နိုင်ကြောင်းကြော်ငြာ

ရွှေပြည်သာမြို့နယ်၊ မြေတိုင်းရပ်ကွက်အမှတ်(၂၄/၆)၊ မြေကွက်အမှတ်(၆၉/ခ)၊ ဧရိယာ(၀.၀၂၇)ဧက၊ မြေကွက်တည်နေရာအမှတ်(၆၉/ခ)၊ ပတ္တမြားလမ်း၊ (၅)ရပ်ကွက်၊ ရွှေပြည်သာမြို့နယ်၊ ဒေါ်လှမြင့် [၁၂/ကမရ(နိုင်)၀၃၁၀၂၉] အမည်ပေါက် နှစ်(၆၀)မြေငှားဂရန်မြေအား ရွှေပြည်သာမြို့နယ်တရားရုံး၏ တရားမကြီးမှုအမှတ်-၅/၂၄ (၁၀-၄-၂၀၂၄)ဖြင့် ဒေါ်လှမြင့်အား တရားပြိုင်ပြု၍ တရားလိုဒေါ်စန်းစန်းမိုးမှ အရောင်းအဝယ်မှတ်ပုံတင်စာချုပ်ကြီးချုပ်ပေးစေလိုမှုစွဲဆိုခဲ့ရာ ဒေါ်စန်းစန်းမိုးမှ ရရှိခဲ့သည့် (၁၂-၉-၂၀၂၄)ရက်စွဲပါ တရားရုံးစီရင်ချက်အနိုင်ဒီကရီနှင့် တရားရုံးကိုယ်စား လိုက်ပါဆောင်ရွက်ရန်အတွက် ဘီလစ် ဒေါ်ငုဝါ [၁၂/လမန(နိုင်)၀၂၉၆၃၃] အား ခန့်အပ်သည့် (၁၈-၉-၂၀၂၄)ရက်စွဲပါ တရားမဇာရီမှုအမှတ်(၂၉/၂၀၂၄)၏ ထုံးပုံကျအပြီးသတ်အမိန့်၊ ရွှေပြည်သာမြို့နယ်တရားရုံး၏ (၁၈-၉-၂၀၂၄)ရက်စွဲပါ ဘီလစ်ခန့်အပ်စာ၊ နှစ်(၆၀)ဂရန်မူရင်း၊ တရားရုံးသို့တင်ပြခဲ့သည့် အရပ်ကတိအရောင်းအဝယ်စာချုပ်၊ ဘီလစ် ဒေါ်ငုဝါမှ တရားရုံးဒီကရီ အထောက်အထားများ၊ တရားရုံးမှ တာဝန်ပေးအပ်ခြင်းစာ၊ နေ့စဉ်မှတ်တမ်းတို့တင်ပြ၍ အရောင်းမြေပုံကူးလျှောက်ထားလာရာ တရားဝင်ခိုင်လုံသောအထောက်အထားများဖြင့် ဤကြော်ငြာပါသည့်နေ့မှစ၍ (၇)ရက်အတွင်း ကန့်ကွက်နိုင်ပါကြောင်းနှင့် ကန့်ကွက်မှုမရှိပါက လုပ်ထုံးလုပ်နည်းအတိုင်း ဆက်လက်ဆောင်ရွက်ပေးမည်ဖြစ်ပါကြောင်း အသိပေးကြေညာအပ်ပါသည်။

ဌာနမှူး(ဒုတိယညွှန်ကြားရေးမှူးချုပ်)၊ မြို့ပြမြေစီမံခန့်ခွဲမှုဌာန၊ ရန်ကုန်မြို့တော်စည်ပင်သာယာရေးကော်မတီ

အမည်ပြောင်း

မန္တလေးတိုင်း ဒေသကြီး၊ သာစည်မြို့နယ်၊ အ.လ.က(ခွဲ) ကူပြင်၊ Grade-3 တွင် ပညာသင်ကြားနေသော (ဘ) ဦးမြင့်ရွှေဦး [၁၂/လကန(နိုင်)၁၈၂၈၄၂]၏ သား မောင်မိုးမြင့်တိုးအား မောင်ဘုန်းရွှေမိုးဟု ပြောင်းလဲခေါ်ဆိုပါရန်။

အာရှစီမ်းလန်းမှုဖွံ့ဖြိုးရေးဘဏ် အများနှင့်သက်ဆိုင်သောကုမ္ပဏီလီမိတက်မှ

အကြွေးဝယ်ကတ် (Credit Card) ၏ချေးငွေပေးသွင်းရန်ကျန်ရှိသူများအား

သိရှိစေရန်ကြော်ငြာခြင်း

အာရှစီမ်းလန်းမှုဖွံ့ဖြိုးရေးဘဏ် အများနှင့်သက်ဆိုင်သောကုမ္ပဏီလီမိတက်မှအကြွေးဝယ်ကတ်အား ကိုင်ဆောင်အသုံးပြုသူ ကတ်ပိုင်ရှင်များ အနက်မှ **အောက်ဖော်ပြပါပုဂ္ဂိုလ်များသည် Credit Card ချေးငွေပြန်လည်ပေးသွင်းရန်ပျက်ကွက်နေသည့်အတွက် ဘဏ်မှအကြိမ်ကြိမ် ဆက်သွယ်အကြောင်းကြားခဲ့သော်လည်း ၎င်းတို့သုံးစွဲထားသည့်ချေးငွေများနှင့်ပတ်သက်၍ ပေးသွင်းရန်ဆက်လက်ပျက်ကွက်လျက်ရှိပါသည်။**

သို့ဖြစ်ပါ၍ **အောက်ဖော်ပြပါ Credit Card အသုံးပြုထားသူများသည် ချေးငွေပြန်လည်ပေးဆပ်ရန်အတွက် ရုံးဖွင့်ရက် (၁၀) ရက်အတွင်း အာရှစီမ်းလန်းမှုဖွံ့ဖြိုးရေး ဘဏ်အများနှင့်သက်ဆိုင်သောကုမ္ပဏီလီမိတက်သို့ လာရောက်ညှိနှိုင်းရန်အကြောင်းကြားအပ်ပါသည်–**

(ဆက်သွယ်ရန်ပျက်ကွက်ပါက ဥပဒေအရ ဆက်လက်အရေးယူဆောင်ရွက်သွားမည်ဖြစ်ကြောင်း အသိပေးအပ်ပါသည်။)

စဉ်	ကဒ်ပိုင်ရှင်အမည်	ဖခင်အမည်	မှတ်ပုံတင်အမှတ်	လိပ်စာ
၁	ဒေါ်ခိုင်သန့်စင်အောင်	ဦးအောင်ဇော်မြင့်	၁၂/ဗဟန(နိုင်)၀၉၃၈၉၂	အမှတ်(၇၀/ဘ)၊ ငွေဝတ်မှုံလမ်း၊ ရွှေတောင်ကြား(၁)ရပ်ကွက်၊ ဗဟန်းမြို့နယ်၊ ရန်ကုန်တိုင်းဒေသကြီး။
၂	ဦးဥာဏ်ထွန်းအောင်	ဦးစိုးအောင်	၁၂/အလန(နိုင်)၀၁၄၆၃	အမှတ်(၃၇၉)၊ ပထမထပ်၊ အခန်း(၁၂)၊ ရွှေဘုံသာလမ်း၊ ပန်းဘဲတန်းမြို့နယ်၊ ရန်ကုန်တိုင်းဒေသကြီး။
၃	ဒေါ်ထွန်းတင့်စန္ဒာ	ဦးလှထွန်း	၁၃/ကလန(နိုင်)၀၀၁၂၁၂	အမှတ်(၃၁/၁၃၃)၊ ပြည်ထောင်စုလမ်း၊ VIP ရပ်ကွက်၊ ရွှေပြည်သာမြို့နယ်၊ ရန်ကုန်တိုင်းဒေသကြီး။
၄	ဦးကျော်မျိုးသက်	ဦးတင်မောင်မြင့်	၁၂/လသန(နိုင်)၀၂၅၈၆၅	အမှတ်(၁၈၅/၁၈၆)၊ လှိုင်သစ္စာလမ်း၊ (၁၃)ရပ်ကွက်၊ လှိုင်သာယာမြို့နယ်၊ ရန်ကုန်တိုင်းဒေသကြီး။
၅	ဦးမျိုးဇော်	ဦးအုန်းမြိုင်	၁၂/ရကန(နိုင်)၀၃၀၅၈၃	အမှတ်(၁၉)၊ အေးရိပ်မွန်(၄)လမ်း၊ လှိုင်မြို့နယ်၊ ရန်ကုန်တိုင်းဒေသကြီး။
၆	ဦးစံလင်း	ဦးကျော်အေး	၁၂/ကတတ(နိုင်)၀၀၀၉၂၇	အမှတ်(၂၀/ဘီ)၊ ချင်းတွင်းလမ်း၊ (ဆ/၁)ရပ်ကွက်၊ သဃ်န်းကျွန်းမြို့နယ်၊ ရန်ကုန်တိုင်းဒေသကြီး။
၇	ဦးစိုးရဲအောင်	ဦးမြင့်အောင်	၁၂/ဒဂမ(နိုင်)၀၁၇၇၆၂	အမှတ်(၄၉၅)၊ မနောဟရီလမ်း၊ (၄၁)ရပ်ကွက်၊ ဒဂုံမြို့သစ်မြောက်ပိုင်းမြို့နယ် ၊ရန်ကုန်တိုင်းဒေသကြီး။
၈	ဦးထူးရဲအောင်	ဦးမြင့်အောင်	၁၂/ဒဂမ(နိုင်)၀၁၆၇၃၃	အမှတ်(၄၉၅)၊ မနောဟရီလမ်း၊ (၄၁)ရပ်ကွက်၊ ဒဂုံမြို့သစ်မြောက်ပိုင်းမြို့နယ် ၊ ရန်ကုန်တိုင်းဒေသကြီး။
၉	ဒေါ်ကေသီမင်း	ဦးမင်းသိန်း	၁၂/ကမရ(နိုင်)၀၀၇၄၈၇	အမှတ်(၅၂၀/ဒီ-၅)၊ ရွှေတောင်ကုန်းရိပ်သာ၊ ကိုယ့်မင်းကိုယ့်ချင်းရပ်ကွက်၊ ဗဟန်းမြို့နယ်၊ ရန်ကုန်တိုင်းဒေသကြီး။
၁၀	ဦးတင်ထွဋ်လွင်	ဦးစိုးနိုင်(ခ)ဝီတာလင်း	၁၂/ဗတထ(နိုင်)၀၂၇၆၈၁	အမှတ်(၄၄) ၊ပြည်လမ်း၊ ဒဂုံမြို့နယ်၊ ရန်ကုန်တိုင်းဒေသကြီး။
၁၁	ဦးဇော်မျိုးသိန်း	ဦးမျိုးသိန်း	၁၂/ပဘတ(နိုင်)၀၁၆၂၂၁	အမှတ်(၅၁)၊ ကန်လမ်း၊ လှိုင်မြို့နယ်၊ ရန်ကုန်တိုင်းဒေသကြီး။
၁၂	ဦးသန့်သူရိန်	ဦးမြ	၁၂/မရက(နိုင်)၁၃၆၆၅၅	အမှတ်(၁၅/ဗီ)၊ ကန်ရိပ်သာလမ်း၊ မရမ်းကုန်းမြို့နယ်၊ ရန်ကုန်တိုင်းဒေသကြီး။
၁၃	ဦးစိုးဝေဖြိုး	ဦးမျိုးဆွေ	၁၂/ကတတ(နိုင်)၀၂၅၂၆၁	အမှတ်(၁၀-အေ)၊ ကန်ဘောင်လမ်း၊ လှိုင်မြို့ နယ်၊ ရန်ကုန်တိုင်းဒေသကြီး။
၁၄	ဒေါ်ခိုင်မာဆွေ	ဦးချစ်ဆွေ	၁၂/ဗဟန(နိုင်)၀၀၈၁၃၈	အမှတ်(၇၀/ဘ)၊ ငွေဝတ်မှုံလမ်း ၊ရွှေတောင်ကြား(၁)ရပ်ကွက်၊ ဗဟန်းမြို့နယ်၊ ရန်ကုန်တိုင်းဒေသကြီး။
၁၅	ဦးဆောင်းဦးဟန်	ဦးမြင့်သိန်း	၁၂/ဒဂရ(နိုင်)၀၂၆၈၃၀	အမှတ်(၁၁၆/၅)၊ မြန်မာ့ဂုဏ်ရည်လမ်း၊ ကန်တော်လေး၊ မင်္ဂလာတောင်ညွန့်မြို့နယ်၊ ရန်ကုန်တိုင်းဒေသကြီး။
၁၆	ဒေါ်ခင်သူသူ	ဦးအောင်ဇော်(ခ)ကျော်အောင်စိုး	၁၂/ကမရ(နိုင်)၀၄၄၅၃၉	အမှတ်(၅၄/အေ)၊ အင်းယားလမ်း၊ ကမာရွတ်မြို့နယ်၊ ရန်ကုန်တိုင်းဒေသကြီး။
၁၇	ဦးအေးမင်းသောင်း	ဦးသောင်းစိန်	၅/စကမ(နိုင်)၁၄၇၇၆၈	အမှတ်(၆၉)၊ ပုလဲလမ်း၊ (၅၄)ရပ်ကွက်၊ သုဝဏ္ဏ၊ သဃ်န်းကျွန်းမြို့နယ်၊ ရန်ကုန်တိုင်းဒေသကြီး။
၁၈	ဦးလောရန်ဆွေတင်	ဦးမောင်မောင်ဆွေတင်	၁၂/ဒဂန(နိုင်)၀၃၄၃၄၈	အမှတ်(၃၃)၊ နဝဒေးလမ်း၊ ဒဂုံမြို့နယ်၊ရန်ကုန်တိုင်းဒေသကြီး။
၁၉	ဦးဇွဲနန္ဒ	ဦးကျော်မြဝင်း	၁၂/တမန(နိုင်)၀၇၆၅၀၇	အမှတ်(၄၆) ၊ဖိုးစိန်လမ်း၊ နတ်မောက်ရပ်ကွက်၊ တာမွေမြို့နယ်၊ ရန်ကုန်တိုင်းဒေသကြီး။
၂၀	ဦးရွှေကမ္ဘာဟန်	ဦးညီညီဟန်	၉/အမဇ၀၅၈၂၅၄(နိုင်)	အမှတ်(၅၉/ဗီ)၊ မဥ္ဇူလမ်း၊ ပါရမီ၊ ရန်ကင်းမြို့နယ်၊ ရန်ကုန်တိုင်းဒေသကြီး။
၂၁	ဦးဇေယျာမျိုးဟိန်း	ဦးစိန်ဝင်း	၁၂/ပဇတ(နိုင်)၀၃၁၀၉၀	အမှတ်(၄၈)၊ မဟာသုခလမ်း၊ ကျိုက်တော်ရပ်ကွက်၊ မင်္ဂလာတောင်ညွန့်မြို့နယ်၊ ရန်ကုန်တိုင်းဒေသကြီး။
၂၂	ဦးအောင်ဖြိုးဝင်း	ဦးဝင်းမြင့်	၁၂/ဗဟန(နိုင်)၀၈၁၈၉၅	တိုက်(၄)၊ အခန်း(၅၄)၊ ဘောက်ထော်၊ ပြည်သာယာလမ်း၊ ရန်ကင်းမြို့နယ်၊ ၊ရန်ကုန်တိုင်းဒေသကြီး။
၂၃	ဦးအာကာမောင်မောင်	ဦးခင်မောင်ဝင်း	၁၂/မရက(နိုင်)၁၃၆၄၀၇	အမှတ်(၅၅၉)၊ရေစက်လမ်း၊(၈)ရပ်ကွက်၊မရမ်းကုန်းမြို့နယ်၊ရန်ကုန်တိုင်းဒေသကြီး။
၂၄	ဦးဝေယံမိုးဇော်	ဦးမိုးဇော်	၁၂/ဗဟန(နိုင်)၀၉၄၇၂၂	အမှတ်(၉၁/င)၊(၂/ခ)၊ သံလွင်လမ်း၊ ဗဟန်းမြို့နယ်၊ရန်ကုန်တိုင်းဒေသကြီး။
၂၅	ဒေါ်နန်းနွယ်နီထွန်း	ဦးသန်းကို	၁၂/ဗဟန(နိုင်)၀၉၅၉၇၇	အမှတ်(၃၅/ဘီ)၊ ပြည်လမ်း၊ ၇မိုင်၊ ရန်ကုန်တိုင်းဒေသကြီး။
၂၆	ဒေါ်ခိုင်ဇင်ဇာအောင်	ဦးတင်အောင်မိုး	၁၂/ကမတ(နိုင်)၀၇၆၀၆၇	အမှတ်(၃၇/ဘီ)၊၆လွှာ၊အင်ပူလမ်း၊လင်းလွန်းမြောက်ရပ်ကွက်၊စမ်းချောင်းမြို့နယ်။ရန်ကုန်တိုင်းဒေသကြီး။
၂၇	ဒေါ်အိအိအောင်	ဦးဇော်ဝင်း	၇/ပခန(နိုင်)၂၀၆၃၃၂	အမှတ်(၁၁၄)၊ဘုရင့်နောင်လမ်း၊သွယ်၊ဥသာမြို့သစ်၊ပဲခူးမြို့နယ်၊ပဲခူးတိုင်းဒေသကြီး။
၂၈	ဦးထက်သူရအောင်	ဦးသူရခိုင်	၉/ခမစ(နိုင်)၀၂၇၄၂၇	အမှတ်(၅၂)၊ ကျွဲဆည်ကန်(၁၁)လမ်း၊ စိုက်ကွင်းနောက်၊ ချမ်းမြသာယာရပ်ကွက်၊ ပြည်ကြီးတံခွန်မြို့နယ်၊ မန္တလေးတိုင်းဒေသကြီး။
၂၉	ဦးခန့်ကိုကိုနိုင်	ဦးသိန်းနိုင်	၁၂/ဥကမ(နိုင်)၂၁၉၆၉၈	အမှတ်(၄၉၉)၊ ဣန္ဒာ(၆)လမ်း၊ (ဓ)ရပ်ကွက်၊ မြောက်ဥက္ကလာပမြို့နယ်၊ ရန်ကုန်တိုင်းဒေသကြီး။
၃၀	ဦးသူရိန်အောင်	ဦးကျော်ထူး	၁၂/ရကန(နိုင်)၀၆၂၃၄၁	အမှတ်(၅၃) ၊၄လွှာ၊ သုတကွန်ခို၊ ရန်ကုန်တိုင်းဒေသကြီး။
၃၁	ဦးသီဟစိုး	ဦးထွန်းရီ	၁၂/ဒဂတ(နိုင်)၀၁၃၀၈၄	အခန်း(၂၀၁) ၊တိုက်(အေ/၂)၊ ရတနာအိမ်ရာ၊ ရတနာလမ်း၊ (၁၃)ရပ်ကွက်၊ တောင်ဥက္ကလာပမြို့နယ်၊ ရန်ကုန်တိုင်းဒေသကြီး။
၃၂	ဒေါ်ချယ်ရီလင်း	ဦးလေးကြည်	၁၂/ဒဂမ(နိုင်)၀၁၁၄၆၆	တိုက်(၁၇/၄၀၄)၊ (၁)လမ်း၊ အမှတ် (၉၂) ရပ်ကွက်၊ ဒဂုံဆိပ်ကမ်းမြို့နယ်၊ ရန်ကုန်တိုင်းဒေသကြီး။
၃၃	ဒေါ်ရီရီလွင်	ဦးသိန်းလွင်	၉/မနမ(နိုင်)၀၇၉၉၁၀	အမှတ်(၂၀)၊ ၁၆ လမ်း၊ ၈၀X၈၁ လမ်းကြား၊ အောင်မြေသာဇံမြို့နယ်၊ ရန်ကုန်တိုင်းဒေသကြီး။
၃၄	ဒေါ်ဆုလှဲ့သင်း	ဦးမျိုးသိန်း	၁၂/ကမတ(နိုင်)၀၆၄၅၅၈	အမှတ်(၁၉)၊ အခန်း(အေ/၅) ၊သုခလမ်း၊ (၈)ရပ်ကွက်၊ လှိုင်မြို့နယ်၊ ရန်ကုန်တိုင်းဒေသကြီး။
၃၅	ဦးဇွဲပြည့်ဇော်	ဦးမျိုးဇော်	၁၂/ပဇတ(နိုင်)၀၃၄၄၅၈	အမှတ်(၁၅၅/ခ)၊ (၅)လွှာ၊ သုခလမ်း၊(၈)ရပ်ကွက်၊လှိုင်မြို့နယ်။ရန်ကုန်တိုင်းဒေသကြီး။
၃၆	ဦးကျော်ရေခဲ	ဦးမောင်ညွန့်စိန်	၁၂/စတန(နိုင်)၀၅၃၄၄၈	အမှတ်(၃၃၂) ၊၃လွှာ၊ ရေအေးလမ်း၊ အင်းစိန်မြို့နယ်၊ ၊ရန်ကုန်တိုင်းဒေသကြီး။

ပေးဆပ်ရန်ပျက်ကွက်နေသည့်ကျန်ရှိသူများ၏စာရင်းကိုလည်း ဆက်လက်ကြော်ငြာသွားမည်ဖြစ်ပါသည်။

Credit Department

အာရှစီမ်းလန်းမှုဖွံ့ဖြိုးရေးဘဏ် အများနှင့်သက်ဆိုင်သောကုမ္ပဏီလီမိတက်

အမှတ်(၇၃,၇၅)၊ ဆူးလေဘုရားလမ်း၊ ကျောက်တံတားမြို့နယ်၊ ရန်ကုန်မြို့။

ဖုန်းနံပါတ် ၀၁-၈၃၇၈၅၁၇ လိုင်းခွဲအမှတ် - ၇၀၇၄၊ ၇၀၇၁

“ကန့်ကွက်နိုင်ပါကြောင်း”

ကျွန်ုပ်မိတ်ဆွေဖြစ်သူ ရှမ်းပြည်နယ်(မြောက်ပိုင်း)၊ လားရှိုးမြို့၊ (၈)ရပ်ကွက်၊ အောင်သိပ္ပံလမ်း၊ အမှတ် (၉/ဓ/၂၈)နေ ဒေါ်ချင်ကျိုန်း [၁၃/လရန(နိုင်) ၀၀၅၄၈] ကိုင်ဆောင်သူ၏ လွှဲအပ်ညွှန်ကြားချက်အရ အောက်ပါအတိုင်း ကြေညာအပ်ပါသည်–

ရန်ကုန်တိုင်းဒေသကြီး၊ သဃ်န်းကျွန်းမြို့နယ်၊ မြေတိုင်းရပ်ကွက် – ၂၃/သုဝဏ္ဏ၊ မြေကွက်အမှတ်– ၂၀၂/က၊ ဧရိယာ (၀.၁၀၄)ဧကရှိ နှစ်(၆၀)မြေငှားဂရန်မြေကွက်နှင့် ယင်းမြေကွက်ပေါ်ရှိ အကျိုးခံစားခွင့်အရပ်ရပ်အားလုံးတို့ကို တရားဝင်ပိုင်ဆိုင်သူ ကျွန်ုပ်၏မိတ်ဆွေ ဒေါ်ချင်ကျိုန်း [၁၃/လရန(နိုင်) ၀၀၅၅၄၈] မှ အစ်မဖြစ်သူ ဒေါ်ဖွန်ကျိုန်း [၁၃/လရန(နိုင်) ၀၃၀၈၀၇]အား မေတ္တာဖြင့်အပိုင်ပေးကမ်းခြင်းစာချုပ်ဖြင့် အပိုင်ပေးအပ်မည်ဖြစ်ပါသည်။

သို့ဖြစ်ပါ၍ မေတ္တာဖြင့်အပိုင်ပေးကမ်းခြင်းအပေါ် ကန့်ကွက်လိုပါက ခိုင်လုံသောစာချုပ်စာတမ်းမူရင်းများဖြင့် ကျွန်ုပ်ထံသို့ ကြေညာပါသည့်နေ့မှစ၍ (၇)ရက်အတွင်း ကန့်ကွက်နိုင်ပါကြောင်းနှင့် သတ်မှတ်ရက်ကျော်လွန်ပါက မေတ္တာဖြင့်အပိုင်ပေးကမ်းခြင်းမှတ်ပုံတင်စာချုပ်ကို ဥပဒေနှင့်အညီ ဆက်လက်ဆောင်ရွက်သွားမည်ဖြစ်ကြောင်း အသိပေးကြေညာအပ်ပါသည်။

လွှဲအပ်ညွှန်ကြားချက်အရ–
ဒေါ်အေးအေးချို (LL.B) **ဦးဇော်ဇော် (LL.B)**
တရားလွှတ်တော်ရှေ့နေ (စဉ်–၇၈၂၈) **အထက်တန်းရှေ့နေ (စဉ်–၂၄၉၅၄)**
အမှတ်(၁၁)၊ ၁၅၇လမ်း၊ တာမွေကြီး(က+ဂ)ရပ်ကွက်၊ တာမွေမြို့နယ်၊ ရန်ကုန်မြို့။ Ph: 09-5278394, 09-254378207

ကန့်ကွက်နိုင်ပါသည်

ရန်ကုန်တိုင်းဒေသကြီး၊ တာမွေမြို့နယ်၊ ကျောက်မြောင်းကြီးရပ်ကွက်၊ ဒဂုံသီရိလမ်း၊ အမှတ် (၂၅)ဟုခေါ်တွင်သော (၂)ခန်းတွဲ (၈)ထပ်တိုက်အနက်မှ (၃–လွှာ)၊ ဒုတိယထပ်(ခေါင်းရင်းခန်း) တိုက်ခန်းနှင့်တကွ ယင်းတိုက်ခန်းနှင့် သက်ဆိုင်သော အကျိုးခံစားခွင့်အရပ်ရပ်တို့ကို ဦးဝင်းမြင့် [၁၂/တမန(နိုင်) ၀၄၅၃၀၀]က ပိုင်ဆိုင်ခဲ့ပါသည်။ ဦးဝင်းမြင့်မှာ အိမ်ထောင်မရှိသူ လူပျိုကြီးဖြစ်ပြီး (၂၈-၉-၂၀၀၂)ရက်နေ့တွင် ကွယ်လွန်သွားခဲ့ပါသည်။ ထို့ကြောင့် အထက်ပါ တိုက်ခန်းကို အမွေဆက်ခံပိုင်ဆိုင်ပြီး တရားဝင်လက်ရှိပိုင်ဆိုင်၍ ရောင်းချပိုင်ခွင့်ရှိကြောင်း ကမ်းလှမ်းလာသူ ၎င်း၏ညီမများဖြစ်သော (၁)ဒေါ်ခင်သန်းဌေး [၁၂/တမန(နိုင်) ၀၂၂၅၇၉]၊ (၂)ဒေါ်ခင်ဝင်းမာ [၁၂/တမန(နိုင်) ၀၄၄၄၇၉]တို့ထံမှ ကျွန်ုပ်၏မိတ်ဆွေဖြစ်သော ဦးဇော်ဇော်ထွန်း [၁၂/တမန(နိုင်) ၀၉၂၄၈၂]က ဝယ်ယူရန်အတွက် ရောင်းဖိုးငွေ၏တစ်စိတ်တစ်ဒေသကို စရန်ငွေအဖြစ် ပေးချေထားပြီးဖြစ်ပါသည်။ ကန့်ကွက်လိုသူများရှိပါက ဤကြော်ငြာပါသည့်နေ့မှစ၍ (၇)ရက်အတွင်း ခိုင်လုံသည့်စာချုပ်စာတမ်း အထောက်အထား(မူရင်း)များနှင့် တကွ ကျွန်ုပ်ထံသို့လာရောက်ကန့်ကွက်နိုင်ပါသည်။ သတ်မှတ်ရက်အတွင်း ကန့်ကွက်ခြင်းမရှိပါက အရောင်းအဝယ်ကို အောင်မြင်အောင် ဆက်လက်ဆောင်ရွက်သွားမည်ဖြစ်ကြောင်း အများသိစေရန် အသိပေးကြေညာအပ်ပါသည်။

လွှဲအပ်ညွှန်ကြားချက်အရ–
ဒေါ်ဖြူသင်းကြိုင် (LL.B, D.B.L)
တရားလွှတ်တော်ရှေ့နေ (စဉ်–၁၁၃၀၈)
ရုံး – အမှတ် (၄၃)၊ ပထမထပ် (ခေါင်းရင်းခန်း)၊ သီတာလမ်း၊ ကျောက်မြောင်းကြီးရပ်ကွက်၊ တာမွေမြို့နယ်၊ ရန်ကုန်တိုင်းဒေသကြီး။
ဖုန်း– ၀၉–၇၈၁၅၇၇၉၆၉၊ ၀၉–၄၀၀၂၂၄၉၉၃

ကန့်ကွက်နိုင်ပါသည်

ရန်ကုန်တိုင်းဒေသကြီး၊ တာမွေမြို့နယ်၊ ကျောက်မြောင်းကြီးရပ်ကွက်၊ အောင်မင်္ဂလာပတ်လမ်း၊ အမှတ် (၁၁၀)ဟု ခေါ်တွင်သော (၂)ခန်းတွဲ (၈)ထပ်တိုက် အနက်မှ (၈–လွှာ)(ဘီ) တိုက်ခန်းနှင့်တကွ ယင်းတိုက်ခန်းနှင့်သက်ဆိုင်သော အကျိုးခံစားခွင့်အရပ်ရပ်တို့ကို တရားဝင်လက်ရှိပိုင်ဆိုင်၍ ရောင်းချပိုင်ခွင့်ရှိကြောင်း ကမ်းလှမ်းလာသူ ဦးထွန်းထွန်း [၁၂/လမတ(ဧည့်) ၀၀၀၃၃၈]ထံမှ ကျွန်ုပ်၏မိတ်ဆွေဖြစ်သော ဒေါ်ဇင်မာလွင် [၁၂/ရကန(နိုင်) ၀၉၀၈၄၂]က ဝယ်ယူရန်အတွက် ရောင်းဖိုးငွေ၏တစ်စိတ်တစ်ဒေသကို စရန်ငွေအဖြစ် ပေးချေထားပြီးဖြစ်ပါသည်။ ကန့်ကွက်လိုသူများရှိပါက ဤကြော်ငြာပါသည့်နေ့မှစ၍ (၇)ရက်အတွင်း ခိုင်လုံသည့်စာချုပ်စာတမ်း အထောက်အထား(မူရင်း)များနှင့်တကွ ကျွန်ုပ်ထံသို့ လာရောက်ကန့်ကွက်နိုင်ပါသည်။ သတ်မှတ်ရက်အတွင်း ကန့်ကွက်ခြင်းမရှိပါက အရောင်းအဝယ်ကို အောင်မြင်အောင် ဆက်လက်ဆောင်ရွက်သွားမည်ဖြစ်ကြောင်း အများသိစေရန် အသိပေးကြေညာအပ်ပါသည်။

လွှဲအပ်ညွှန်ကြားချက်အရ–
ဒေါ်ဖြူသင်းကြိုင် (LL.B, D.B.L)
တရားလွှတ်တော်ရှေ့နေ (စဉ်–၁၁၃၀၈)
ရုံး– အမှတ် (၄၃)၊ ပထမထပ် (ခေါင်းရင်းခန်း)၊ သီတာလမ်း၊ ကျောက်မြောင်းကြီးရပ်ကွက်၊ တာမွေမြို့နယ်၊ ရန်ကုန်တိုင်းဒေသကြီး။
ဖုန်း– ၀၉–၇၈၁၅၇၇၉၆၉၊ ၀၉–၄၀၀၂၂၄၉၉၃

ဒေါ်စပယ်အောင် [၇/တငန (နိုင်) ၀၀၀၅၅၃]၊ မပြည့်ဖြိုးစံ [၇/ပခန (နိုင်) ၃၄၄၆၆၀] နှင့် အများသိစေရန်ကြေညာခြင်း

ကျွန်ုပ်မိတ်ဆွေဖြစ်သူ၏ စင်ကာပူနိုင်ငံရှိ Kay–Tu Myanmar Cuisine Pte. Ltd., **ကေတုမြန်မာထမင်းဆိုင်**အား ဆိုင်ခွဲ(၁) 90 Boon Lay Place, Savoy Theatre, #01–07, Singapore (649884) တွင်လည်းကောင်း၊ ဆိုင်ခွဲ (၂) 5 Soonlee Street, #01–06, Kim San Leng Food Court, Singapore (627607) တွင်လည်းကောင်း၊ ဖွင့်လှစ်ထားရှိသူပိုင်ရှင်များဖြစ်ကြသော ဦးသက်မိုး [၇/တငန (နိုင်) ၀၇၄၄၆၄]နှင့် ဒေါ်ကေသီအောင် [၇/တငန(နိုင်) ၀၄၁၄၆၇]တို့၏ လွှဲအပ်ညွှန်ကြားချက်အရ အောက်ပါအတိုင်း အများသိစေရန် ကြေညာအပ်သည်မှာ–

ကျွန်ုပ်၏မိတ်ဆွေဦးသက်မိုးနှင့် ဒေါ်ကေသီအောင်တို့ စင်ကာပူနိုင်ငံတွင် နေထိုင်ကာ အထက်ပါ စီးပွားရေး လုပ်ငန်းများလုပ်ကိုင်ရာတွင် ပဲခူးမြို့၊ မဂ္ဂတစ်တိုက်၊ အမှတ် (၁၂/၁၅)နေ ဒေါ်စပယ်အောင် [၇/တငန(နိုင်) ၀၀၀၅၅၃]နှင့် မပြည့်ဖြိုးစံ [၇/ပခန(နိုင်) ၃၄၄၆၆၀]တို့အပါအဝင် အခြားမည်သူတစ်ဦးတစ်ယောက်နှင့်မျှ စီးပွားရေးလုပ်ငန်းလုပ်ကိုင်ခြင်း၊ ဆက်စပ်ပတ်သက်ခြင်း၊ အကျိုးတူလုပ်ငန်းဆောင်ရွက်ခြင်း အလျဉ်းမရှိပါ။ ဒေါ်စပယ်အောင်နှင့် မပြည့်ဖြိုးစံတို့၏ ပုဂ္ဂလိက ငွေကြေးအရှုပ်အရှင်းကိစ္စများသည်လည်း ကျွန်ုပ်၏မိတ်ဆွေများနှင့် ပတ်သက်ခြင်း၊ သက်ဆိုင်ခြင်း လုံး၀(လုံး၀)မရှိသကဲ့သို့ တာဝန်ယူဖြေရှင်းပေးခြင်းပြုမည် မဟုတ်သည့်အပြင် အထက်ပါ ကျွန်ုပ်မိတ်ဆွေ၏ ကုမ္ပဏီအမည်နှင့်လုပ်ငန်းရှင်အမည်များအား အလွဲသုံးစားပြု သုံးစွဲခြင်းပြုပါက ဥပဒေနှင့်အညီ အရေးယူဆောင်ရွက်သွားမည်ဖြစ်ပြီး၊ ၎င်းတို့နှစ်ဦးနှင့်သာသက်ဆိုင်သည့်ကိစ္စများနှင့်ပတ်သက်၍ Facebook အပါအဝင် လူမှုကွန်ရက်များ၊ ကျွန်ုပ်မိတ်ဆွေ၏ Personal Page, Kay–Tu Myanmar Cuisine Pte, Ltd. ၏ Business Page များတွင် ကျွန်ုပ်မိတ်ဆွေများ၏ စီးပွားရေးလုပ်ငန်းနှင့် ဂုဏ်သိက္ခာထိခိုက်ညှိုးနွမ်းစေရန်၊ အသရေပျက်စေရန်ရည်ရွယ်၍ တစ်နည်းနည်းဖြင့်ပြောဆိုခြင်း၊ ရေးသားခြင်း၊ ဖြန့်ဝေခြင်း၊ Post တင်ခြင်းများမပြုလုပ်ရန်နှင့် ကျွန်ုပ်မိတ်ဆွေများ၏အမည်နှင့် Kay–Tu Myanmar Cuisine (ကေတုမြန်မာထမင်းဆိုင်) လုပ်ငန်းအမည်ကောင်းတန်ဖိုးကို ထိခိုက်နစ်နာစေရန်ပြုလုပ်သူ မည်သူ့ကိုမဆို တည်ဆဲဥပဒေများနှင့်အညီ အရေးယူဆောင်ရွက်သွားမည်ဖြစ်ကြောင်း ဒေါ်စပယ်အောင်၊ မပြည့်ဖြိုးစံနှင့် အများသိစေရန် ကြေညာအပ်ပါသည်။

လွှဲအပ်ညွှန်ကြားချက်အရ
ဒေါ်အေးသန္တာအောင်
အထက်တန်းရှေ့နေ (စဉ်–၅၄၃၃၈)
အမှတ် (၅၆၃)၊ အခန်း (၉၀၄)၊ MAC Tower ၊ ကုန်သည်လမ်း၊ ကျောက်တံတားမြို့နယ်၊ ရန်ကုန်မြို့။ ဖုန်း– ၀၉–၂၅၀၁၇၈၇၁၈

RI IT COLLEGE

ဂျပန်နိုင်ငံသို့ IT Engineering ဖြင့် သွားရောက်လုပ်ကိုင်လိုသူများအတွက် သင်တန်းသားလျှောက်လွှာခေါ်ယူခြင်း

(၁) ဂျပန်နိုင်ငံတွင် လုပ်ခလစာမြင့်မားပြီး IT နှင့် ဂျပန်စာကို စိတ်ဝင်စားသည့် လူငယ်များအတွက် **RI IT College မှ RI Designated Program** သင်တန်းအတွက် သင်တန်းသားဦးရေ စတင်လက်ခံနေပါသည်။
- (က) ITပညာရပ်ကိုစိတ်ဝင်စားသည့်လူငယ်များ
- (ခ) IT ဘက်သို့ Career ပြောင်းချင်သူများ
- (ဂ) IT ကိုသာမက ဂျပန်ဘာသာစကားကိုပါ စိတ်ဝင်စားသူများ
- (ဃ) သင်တန်းပြီးလျှင် **On Job Training (OJT)** ဖြင့် လုပ်ငန်းခွင် အတွေ့အကြုံလိုချင်သူများ လျှောက်ထားနိုင်ပါသည်။

(၂) သင်တန်းကာလ (**၁ နှစ် ၆ လ**)
(၃) သင်တန်းချိန် တနင်္လာနေ့မှ သောကြာနေ့ နံနက် (၉)နာရီမှ ညနေ(၄)နာရီ အထိ
(၄) သင်တန်းသားဦးရေ ကန့်သတ်လက်ခံမည်။
(၅) အသေးစိတ်ကို **RI IT COLLEGE** အမှတ်(၅)၊ ယုဇနလမ်း (ယုဇန ပလာဇာအနီး)၊ မင်္ဂလာတောင်ညွန့်မြို့နယ်၊ ရန်ကုန်မြို့။

ဖုန်း ၀၉ – ၉၆၄၀၅၁၃၃၂၊ ၀၉– ၂၆၂၆၂၀၇၅၄ သို့ ဆက်သွယ်စုံစမ်းမေးမြန်းနိုင်ပါသည်။

ကန့်ကွက်နိုင်ကြောင်းအများသိစေရန်ကြေညာခြင်း

ရန်ကုန်တိုင်းဒေသကြီး၊ မြောက်ဥက္ကလာပမြို့နယ်၊ မြေတိုင်းရပ်ကွက်၊ အမှတ်(ဂ)၊ နီလာ(၅)လမ်း၊ မြေကွက်အမှတ်(၄၆၀/ခ)၊ဦးသန်းဝင်း အမည်ပေါက် နှစ်(၆၀)ဂရန်မြေကွက် မြေအကျယ်အဝန်း (၂၀ × ၆၀)ပေ ရှိ မြေကွက်ပေါ်တွင် ဆောက်လုပ်ထားသော(၁)ခန်းတွဲ၊ (၆)ထပ်တိုက် အဆောက်အဦ၏ (ပထမထပ်)၊ (၂လွှာ)၊တိုက်ခန်းအကျယ်အဝန်း(၁၈ × ၅၄)ပေရှိတိုက်ခန်း(၁)ခန်းနှင့် ယင်းတိုက်ခန်းပေါ်ရှိ အကျိုးခံစားခွင့်အရပ်ရပ်အားလုံးကို တရားဝင်ပိုင်ဆိုင်၍ ရောင်းချပိုင်ခွင့်ရှိကြောင်းဝန်ခံကတိပြုသူ **ဒေါ်မြင့်မြင့်သိန်း(၁၂/ဥကမ(နိုင်)၀၀၆၉၃၂)** ထံမှ ကျွန်ုပ်၏မိတ်ဆွေများက အပြီးအပိုင်ဝယ်ယူရန်အတွက်အရောင်းတန်ဖိုး၏ စရန်ငွေများအားပေးချေပြီးဖြစ်ပါသည်။ ဤအရောင်းအဝယ်အားကန့်ကွက်လိုပါက ပိုင်ဆိုင်မှုအထောက်အထား(မူရင်း)များဖြင့်ကျွန်ုပ်ထံသို့ယနေ့မှစ၍ (၇)ရက်အတွင်းလာရောက်ကန့်ကွက်နိုင်ပါသည်။ကန့်ကွက်သူမရှိပါကဥပဒေနှင့်အညီ ဆက်လက်ဆောင်ရွက်သွားမည်ဖြစ်ကြောင်း အများသိစေရန်ကြေညာအပ်ပါသည်။

လွှဲအပ်ညွှန်ကြားချက်များအရ-

ဒေါ်နော်စေးရာလ်(LL.B)
အထက်တန်းရှေ့နေ(စဉ်–၄၈၉၆၂)
အမှတ်(၉၆)၊ ပေယု(၃)လမ်း၊ (က)ရပ်ကွက်၊ မြောက်ဥက္ကလာပမြို့နယ်၊ ရန်ကုန်။ ဖုန်း ၀၉–၄၀၈၇၅၆၀၈၉။

ကန့်ကွက်နိုင်ကြောင်းကြော်ငြာခြင်း

ရန်ကုန်တိုင်းဒေသကြီး၊ သဃ်န်းကျွန်းမြို့နယ်၊ ကြီးပွားရေးရပ်ကွက်၊ သံသုမာလမ်း၊ တိုက်အမှတ် (၄၆၉-က)၊ (၆)ထပ်တိုက်၏ ပထမထပ်၊ အကျယ်အဝန်း (၁၈ ပေ × ၅၄ ပေ) ရှိ တိုက်ခန်း နှင့် ဆက်နွယ်ပတ်သက်လျက်ရှိသည့် အကျိုးခံစားခွင့်အရပ်ရပ်အားလုံးတို့ကို ဦးတင်ဦး (ဘ) ဦးစိန်ပန်း (၁၂/သဃက (နိုင်) ၀၅၈၂၂၀) (ကွယ်လွန်) မြေရှင်အမည်ပေါက် တိုက်ခန်း၏ တရားဝင်တစ်ဦးတည်းဇနီးဖြစ်သူ ဒေါ်စောညွန့် (ဘ) ဦးကျော်ညွန့် (၁၂/သဃက (နိုင်) ၀၅၈၂၂၁) မှ မြန်မာ့ဓလေ့ထုံးတမ်းဥပဒေနှင့်အညီ တရားဝင်အမွေဆက်ခံလက်ရောက်ရယူပိုင်ဆိုင်ပြီး ရောင်းချပိုင်ခွင့်ရှိကြောင်း ဝန်ခံကတိပြု၍ ကျွန်ုပ်မိတ်ဆွေက အပြီးအပိုင်ဝယ်ယူရန်အတွက် ရောင်းဘိုးငွေတစ်စိတ်တစ်ဒေသပေးချေပြီးဖြစ်ပါသည်။ အဆိုပါတိုက်ခန်း နှင့် စပ်လျဉ်းသည့် အကျိုးခံစားခွင့်အရပ်ရပ်အားလုံးကို ပိုင်ရေးပိုင်ခွင့်ရှိသူ မည်သူမဆို အရောင်းအဝယ်ကို ကန့်ကွက်လိုပါက ယနေ့မှစ၍ (၇) ရက်အတွင်း ခိုင်လုံသော စာရွက်စာတမ်းမူရင်း အထောက်အထားများနှင့်တကွကျွန်ုပ်ထံသို့ လူကိုယ်တိုင်လာရောက်ကန့်ကွက်နိုင်ပါကြောင်း နှင့် သတ်မှတ်ရက်ကုန်ဆုံးသည့်တိုင် ကန့်ကွက်မည့်သူမရှိပါက အရောင်းအဝယ်ကို ဥပဒေနှင့်အညီ ပြီးဆုံးသည်အထိ ဆက်လက်ဆောင်ရွက်မည်ဖြစ်ကြောင်း အများသိစေရန်ကြေငြာအပ်ပါသည်။

လွှဲအပ်ညွှန်ကြားချက်အရ

ဒေါ်နှင်းဝတ်ရည်ထွေး (LL.B)
အထက်တန်းရှေ့နေ (စဉ်-၅၄၂၆၉)
အမှတ် (၂၃/၂၅) ၊ ၄၅-လမ်း၊ (၉) ရပ်ကွက်၊ ဗိုလ်တထောင်မြို့နယ်၊ ရန်ကုန်မြို့။ ဖုန်း - ၀၉-၄၂၀၀၃၅၈၉၂၊ ၀၉-၇၆၂၆၉၂၇၃၃

ကန့်ကွက်နိုင်ကြောင်းကြော်ငြာ

ဒဂုံမြို့သစ်(အရှေ့ပိုင်း)မြို့နယ်၊ မြေတိုင်းရပ်ကွက်အမှတ်(၉)၊ မြေကွက်အမှတ်(၃၆၄)၊ မြေကွက်တည်နေရာအမှတ်–၃၆၄(ခြေရင်းခြမ်း)၊ (၉)ရပ်ကွက်၊ ဒဂုံမြို့သစ်(အရှေ့ပိုင်း)မြို့နယ် ဦးသောင်းထူးလင်း [၁၂/သဃက(နိုင်)၁၃၆၈၅၇]၊ ဒေါ်သင်းသင်းလွင် [၁၂/မဂဒ(နိုင်)၀၅၁၇၆၃]အမည်ပေါက် နှစ်(၆၀)မြေငှားဂရန်မြေအား အမည်ပေါက် ဦးသောင်းထူးလင်း၊ ဒေါ်သင်းသင်းလွင်တို့အား(တရားပြိုင်) ထားကာ ဒေါ်ဝတ်ရည်ဝင်း [၅/မရန(နိုင်)၁၄၇၆၂၈]မှ (တရားလို) ပြုလုပ်၍ ဒဂုံမြို့သစ်(အရှေ့ပိုင်း)မြို့နယ်တရားရုံးတွင် မြေကွက်၏ (၄၀' x ၆၂')အနက် တရားဝင်မခွဲစိတ်ရသေးသော(ခြေရင်းခြမ်း) မြေကွက်(၃၆၃)နှင့်ကပ်လျက် (၂၀' x ၆၂') အား အမည်ပေါက်များထံမှ ဝယ်ယူခဲ့ခြင်းဖြစ်ခြင်းကြောင့် တရားစွဲဆိုခဲ့ရာ အနိုင်ဒီကရီရရှိသဖြင့် တရားရှုံးများ(ကိုယ်စား) ဘီလစ် ဒေါ်မြင့်မြင့်ကြည် [၁၂/ဒပန(နိုင်)၀၂၈၃၄၂]မှ ဒဂုံမြို့သစ်(အရှေ့ပိုင်း)မြို့နယ်တရားရုံး၏ တရားမကြီးမှုအမှတ်(၂၇/၂၀၂၃) (၃၀-၁- ၂၀၂၄)၊ တရားမဇာရီမှုအမှတ်(၆/၂၀၂၄) (၂၅-၃-၂၀၂၄)၊ (တရားပြိုင်)များအပေါ် အရောင်းအဝယ်မှတ်ပုံတင်စာချုပ် ချုပ်ဆိုပေးစေလိုမှု အနိုင်ဒီကရီချမှတ်သည့်စီရင်ချက်နှင့် အမိန့်၊ တရားရုံးနေ့စဉ်မှတ်တမ်း၊ ဘီလစ်ခန့်စာ၊ နိုင်ငံသားစိစစ်ရေးကတ်တို့တင်ပြ၍ (portion) ဖြင့် အရောင်းအဝယ်စာချုပ် ချုပ်ဆိုရန် မြေပုံကူးလျှောက်ထားလာခြင်းအား မြေပြင်ကွင်းဆင်းစစ်ဆေးရာ မြေပေါ်တွင် (၂)ထပ်တိုက်အဆောက်အဦ(၁)လုံးရှိပြီး (တရားနိုင်)ကိုယ်တိုင်နေထိုင်ပါသည်။ ကွင်းဆင်းသိရှိကြောင်း (တရားနိုင်) ဒေါ်ဝတ်ရည်ဝင်းကိုယ်စား မိဘများမှ တာဝန်ယူ လက်မှတ်ရေးထိုးပေးပါသည်။ သို့ဖြစ်ပါ၍ ဘီလစ် ဒေါ်မြင့်မြင့်ကြည်မှ (portion) ဖြင့် အရောင်းမြေပုံကူး လျှောက်ထားလာရာ တရားဝင်ခိုင်လုံသော အထောက်အထားများဖြင့် ဤကြော်ငြာပါသည့်နေ့မှစ၍ (၇)ရက်အတွင်း ကန့်ကွက်နိုင်ပါကြောင်းနှင့် ကန့်ကွက်မှုမရှိပါက လုပ်ထုံးလုပ်နည်းအတိုင်း ဆက်လက်ဆောင်ရွက်ပေးမည်ဖြစ်ပါကြောင်း အသိပေးကြေညာအပ်ပါသည်။

ဌာနမှူး(ဒုတိယညွှန်ကြားရေးမှူးချုပ်)
မြို့ပြမြေစီမံခန့်ခွဲမှုဌာန
ရန်ကုန်မြို့တော်စည်ပင်သာယာရေးကော်မတီ

"ကန့်ကွက်နိုင်ကြောင်း အများသိစေရန် အသိပေးကြေညာခြင်း"

ရန်ကုန်တိုင်းဒေသကြီး၊ တောင်ဥက္ကလာပမြို့နယ်၊ မြေတိုင်းရပ်ကွက်အမှတ်–၁၁၊ လူနေရပ်ကွက်အမှတ်–၁၁၊ မြေကွက်အမှတ်–၇၊ ၁၁–ရပ်ကွက်၊ ရာဇသင်္ကြန် (၁)လမ်း၊ အမှတ်၇(ခ)၊ အကျယ်အဝန်း အလျားxအနံ(၁၃x၆၀)ပေ၊ ဧရိယာ စတုရန်းပေ(၇၈၀)ပေဟုခေါ်တွင်သော မြေကွက်သည် ရန်ကုန်မြို့တော်စည်ပင်သာယာရေးကော်မတီတွင် ဦးထိန်ဝင်း၊ ဒေါ်ညိုညို၊ မပိန်(ခ)ဒေါ်အေးမြင့်အမည်ပေါက်လျက်ရှိသော မြေကွက်ဖြစ်ပါသည်။ ဒေါ်ညိုညိုသည်(၈–၉–၂၀၁၀)တွင် လည်းကောင်း၊ ဒေါ်ညိုညို၏ခင်ပွန်း ဦးကျော်တင့်မှာလည်း (၂၀၀၉)ခုနှစ်တွင် လည်းကောင်း ကွယ်လွန်ခဲ့ပြီး ၎င်း တို့၏သားနှင့်သမီးဖြစ်သူ ၁။ ဦးဥက္ကာ(၁၈–၁၀–၂၀၀၅) ရက်နေ့တွင်လည်းကောင်း၊ ၂။ ဒေါ်ခွာညို(၅–၅–၂၀၀၉)နေ့တွင် အသီးသီးကွယ်လွန်ခဲ့ကြပါသည်။ ဒေါ်ညိုညို[၁၂/ဥကတ(နိုင်)၀၁၆၀၇၄] ပိုင်ဆိုင်သည့် အစိတ်အပိုင်း အလျားxအနံ (၁၃x၆၀)ပေအား ၎င်းတို့၏အမွေဆက်ခံပိုင်ဆိုင်ခွင့်ရှိသော အပြီးအပိုင်ရောင်းချခွင့်ရှိသည့် သားဖြစ်သူ ဦးဉာဏ[၁၂/ဥကတ (နိုင်)၀၁၆၀၇၅]ထံမှ ကျွန်ုပ်၏မိတ်ဆွေ ဦးဝေဖြိုးအောင်[၁၂/သဃက (နိုင်) ၁၅၉၉၄၈]က အပြီးအပိုင်ဝယ်ယူရန် စရန်ငွေပေးချေပြီးဖြစ်ပါသည်။ အဆိုပါ မြေနှင့်အိမ် အရောင်းအဝယ်နှင့်ပတ်သက်၍ ကန့်ကွက်လိုပါက ဤကြော်ငြာပါသည့် ရက်မှစ၍ (၁၄)ရက်အတွင်း ကျွန်ုပ်ထံသို့ ခိုင်လုံသောအထောက်အထား စာရွက်စာတမ်းမူရင်းနှင့်တကွ လာရောက်ကန့်ကွက်နိုင်ပါသည်။ သတ်မှတ်ရက်အတွင်း ကန့်ကွက်သူမရှိပါက အရောင်းအဝယ်ကို ဥပဒေနှင့်အညီ ပြီးဆုံးသည်အထိ ဆက်လက်ဆောင်ရွက်သွားမည်ဖြစ်ကြောင်း အများသိစေရန် ကြေညာအပ်ပါသည်။

ဦးဝေဖြိုးအောင်[၁၂/သဃက(နိုင်)၁၅၉၉၄၈]၏ လွှဲအပ်ညွှန်ကြားချက်အရ
ဒေါ်ခင်နှင်းမြတ် (LL.B, D.B.L, D.M.L)
တရားလွှတ်တော်ရှေ့နေ (စဉ်–၁၀၂၃၄) (၂၇–၁–၂၀၁၅)
အမှတ်–၇၈၈(ဘီ)၊ ဇဋ္ဌိလ(၄)လမ်း၊ ၁၆/၁–ရပ်ကွက်၊
သဃ်န်းကျွန်းမြို့နယ်၊ ရန်ကုန်မြို့။ ဖုန်း–၀၉–၄၂၁၁၆၇၇၆၈

ကန့်ကွက်နိုင်ပါကြောင်း အများသိစေရန်ကြေညာခြင်း

ရန်ကုန်တိုင်းဒေသကြီး၊ မင်္ဂလာဒုံမြို့နယ်၊ ထောက်ကြန့်၊ တိုးချဲ့(၃)ရပ်ကွက်၊ မြမန္တလာလမ်း၊ မြေကွက်အမှတ်(၃/၅၉၀)ဟုခေါ်တွင်သော(၂၅ ပေ x ၅၀ ပေ)အကျယ်အဝန်းရှိ ဦးကျော်စိုးအမည်ပေါက် (ပါမစ်မြေကွက်)နှင့် ယင်းမြေကွက်ပေါ်တွင် ဆောက်လုပ်ထားသည့် (၁)ထပ်နေအိမ်တို့အား ဆက်စပ်စာချုပ်အဆင့်ဆင့်ဖြင့် ပိုင်ဆိုင်လက်ရှိထားအကျိုးခံစားလျက်ရှိသူ ဦးစိုးစိုးဦး[၁၀/ကထန(နိုင်)၀၆၁၅၇၅] မှ ၎င်းပိုင်ဆိုင်သော အထက်ဖော်ပြပါ မြေကွက်နှင့် နေအိမ်တို့အားအရောင်းအဝယ် ပြုလုပ်သွားမည်ဖြစ်ပါသည်။ သို့ဖြစ်ပါ၍ အထက်ဖော်ပြပါ အိမ်ခြံမြေနှင့်စပ်လျဉ်း၍ ပိုင်ဆိုင်ခွင့်ရှိသူ (သို့မဟုတ်) အကျိုးသက်ဆိုင်သည်ဟုအဆိုရှိသူ မည်သူမဆို အရောင်းအဝယ်အား ကန့်ကွက်လိုပါက ခိုင်လုံသောစာရွက်စာတမ်း(မူရင်း)အထောက်အထားများနှင့်အတူ ဤကြော်ငြာပါသည့်နေ့မှ (၁)လအတွင်း ကျွန်ုပ်တို့ထံသို့ လာရောက်ကန့်ကွက်နိုင်ပါသည်။ ကန့်ကွက်ရန်မရှိပါက အရောင်းအဝယ်ကို ဥပဒေနှင့်အညီ ဆက်လက်ဆောင်ရွက်သွားမည်ဖြစ်ကြောင်း အများသိစေရန် ကြေညာအပ်ပါသည်။

လွှဲအပ်ညွှန်ကြားချက်အရ–

ဦးသိန်းမင်းဦး	**ဒေါ်ပြည့်သဉ္ဇာငွေး**
(LL.B, WIPO–Switzerland)	**(LL.B, WIPO–Switzerland)**
အထက်တန်းရှေ့နေ(စဉ်–၅၄၅၇၄)	**အထက်တန်းရှေ့နေ(စဉ်–၅၄၅၂၈)**

အမှတ်(၁၀)၊ (A)ရုံ ပထမထပ်၊ အင်းစိန်ဈေးကြီး၊ လှိုင်မြစ်လမ်း၊
အင်းစိန်မြို့နယ်၊ ရန်ကုန်တိုင်းဒေသကြီး။
ဖုန်း–၀၉–၇၉၄၄၇၀၆၅၁၊ ၀၉–၄၄၄၄၆၄၄၅၂

ကန့်ကွက်နိုင်ပါကြောင်း အများသိစေရန်ကြေညာခြင်း

ရန်ကုန်တိုင်းဒေသကြီး၊ မရမ်းကုန်းမြို့နယ်၊ (၁)ရပ်ကွက်၊ မြို့သစ်(၃)လမ်း၊ မြေကွက်အမှတ်(၁၄၁)၊ နှစ်(၆၀)ဂရန်မြေပေါ်တွင်ဆောက်လုပ်ထားသော အမှတ်(ခ/၈၃)ဟုခေါ်တွင်သည့် (၂)ခန်းတွဲ (၅)ထပ်တိုက်၏ (၁၂.၅ ပေ x ၅၀ ပေ)အကျယ်အဝန်းရှိသော(ခေါင်းရင်းခြမ်း) တတိယထပ်(၄–လွှာ)တိုက်ခန်းနှင့် အကျိုးခံစားခွင့်အရပ်ရပ်တို့ကို ဦးဘလှိုင် [၁၂/မရက(နိုင်)၁၈၆၃၀၂] မှ ဝယ်ယူပိုင်ဆိုင် လက်ရှိထားအကျိုးခံစားလျက်ရှိပြီး ၎င်းတစ်ဦးတည်းသာ လွှဲပြောင်းရောင်းချခွင့်ရှိကြောင်းနှင့် အရှုပ်အရှင်း ကင်းရှင်းကြောင်းဝန်ခံလျက် ရောင်းချရန်ကမ်းလှမ်းရာ ကျွန်ုပ်တို့၏မိတ်ဆွေဖြစ်သူဒေါ်စိုးစိုးမြတ် [၁၂/ကမတ(နိုင်)၀၅၅၅၀၉]မှ ရောင်းဖိုးငွေ၏ တစ်စိတ်တစ်ဒေသကို ပေးချေထားပြီးဖြစ်ပါ၍ အရောင်းအဝယ်အား ကန့်ကွက်လိုပါက ခိုင်လုံသောစာရွက်စာတမ်း (မူရင်း)အထောက်အထားများနှင့်အတူ ဤကြော်ငြာပါသည့်နေ့မှ (၇)ရက်အတွင်း ကျွန်ုပ်တို့ထံသို့ လာရောက်ကန့်ကွက်နိုင်ပါသည်။ ကန့်ကွက်ရန်မရှိပါက အရောင်းအဝယ်ကို ဥပဒေနှင့်အညီ ဆက်လက်ဆောင်ရွက်သွားမည်ဖြစ်ကြောင်း အများသိစေရန်ကြေညာအပ်ပါသည်။

လွှဲအပ်ညွှန်ကြားချက်အရ–

ဦးသိန်းမင်းဦး	**ဒေါ်ပြည့်သဉ္ဇာငွေး**
(LL.B, WIPO–Switzerland)	**(LL.B, WIPO–Switzerland)**
အထက်တန်းရှေ့နေ(စဉ်–၅၄၅၇၄)	**အထက်တန်းရှေ့နေ(စဉ်–၅၄၅၂၈)**

အမှတ်(၁၀)၊ (A)ရုံပထမထပ်၊ အင်းစိန်ဈေးကြီး၊ လှိုင်မြစ်လမ်း၊
အင်းစိန်မြို့နယ်၊ ရန်ကုန်တိုင်းဒေသကြီး။
ဖုန်း–၀၉–၇၉၄၄၇၀၆၅၁၊ ၀၉–၄၄၄၄၆၄၄၅၂

ကန့်ကွက်နိုင်ကြောင်းကြော်ငြာ

တာမွေမြို့နယ်၊ မြေတိုင်းရပ်ကွက်အမှတ်(၃၄အိပ်ချ်အိုင်)၊ မြေကွက်အမှတ်–၁၃၀ (၀.၁၁၆ ဧက)၊ မြေကွက်တည်နေရာအမှတ်–၁၀၁/ခ၊ စက်မှု(၃)လမ်း၊ မေတ္တာညွန့်ရပ်ကွက်၊ တာမွေမြို့နယ် ဒေါ်ခင်ဝင်း[၁၂/တမန(နိုင်) ၀၇၈၃၂၃] အမည်ပေါက် နှစ်(၆၀)မြေငှားဂရန်မြေအား၊ အမည်ပေါက် ဒေါ်ခင်ဝင်း(မိခင်)၊ ဦးမောင်မောင်စီ(ဖခင်)နှင့် မောင်/ညီ ဖြစ်သူ ဦးကျော်သူရသည် လူပျိုကြီးဘဝဖြင့် အမွေစားအမွေခံ ကိတ္တိမသားသမီးများလည်း မွေးစားထားခဲ့ခြင်းလုံးဝမရှိဘဲ အသီးသီးကွယ်လွန်သဖြင့် ကျန်သား/သမီးများဖြစ်ကြသော ဒေါ်ဝါဝါခင်[၁၂/တမန(နိုင်)၀၇၈၃၂၂]၊ ဒေါ်လဲ့ဝင်းအိ[၁၂/တမန(နိုင်)၀၇၈၃၂၁]၊ ဦးကျော်ဇေယျ[၁၂/မဂတ(နိုင်)၀၀၁၀၇၉] တို့မှ ကွယ်လွန်သူမိဘများတွင် သားသမီးအရင်းများအဖြစ်မိမိတို့မောင်နှမ(၃)ဦးတည်းကိုသာ မွေးဖွားထွန်းကားခဲ့ပြီး အခြားသောမွေးချင်းတစ်ဦးတစ်ယောက်မျှ မရှိပါကြောင်း၊ အမွေစားအမွေခံကိတ္တိမသားသမီးများလည်း မွေးစားထားခဲ့ခြင်း လုံးဝမရှိပါကြောင်း၊ မိမိတို့မောင်နှမ(၃)ဦးတည်းကသာလျှင် တရားဝင်အမွေဆက်ခံပိုင်ဆိုင်ပါကြောင်းနှင့် မိမိတို့မှလွဲ၍ အခြားသောအမွေဆက်ခံခွင့်ရှိသူ တစ်ဦးတစ်ယောက်မျှမရှိပါကြောင်း ၁၁–၉–၂၀၂၄ ရက်စွဲပါ တရားရုံးကျမ်းကျိန်လွှာ၊ ထောက်ခံကတိသစ္စာပြုလွှာ(၂)စောင်၊ နိုင်ငံသားစိစစ်ရေးကတ်ပြား၊ နှစ်(၆၀)မြေငှားဂရန်၊ သေဆုံးမှုလက်မှတ်တို့တင်ပြ၍ ပိုင်ဆိုင်ကြောင်းစာချုပ် ချုပ်ဆိုရန် မြေပုံကူးလျှောက်ထားလာရာ တရားဝင်ခိုင်လုံသော အထောက်အထားများဖြင့် ဤကြော်ငြာပါသည့်နေ့မှစ၍ (၇)ရက်အတွင်း ကန့်ကွက်နိုင်ပါကြောင်းနှင့် ကန့်ကွက်မှုမရှိပါက လုပ်ထုံးလုပ်နည်းအတိုင်း ဆက်လက်ဆောင်ရွက်ပေးမည်ဖြစ်ပါကြောင်း အသိပေးကြေညာအပ်ပါသည်။

ဌာနမှူး(ဒုတိယညွှန်ကြားရေးမှူးချုပ်)
မြို့ပြမြေစီမံခန့်ခွဲမှုဌာန
ရန်ကုန်မြို့တော်စည်ပင်သာယာရေးကော်မတီ

ပြင်ဆင်ဖတ်ရှုပါရန်

ကြေးမုံသတင်းစာ၊ ၂၃-၁၁-၂၀၂၄ ရက်၊ ကြော်ငြာစာမျက်နှာ (၂၆) ပါ သာကေတမြို့နယ်၊ မြေတိုင်း(၆/အနောက်)၊ မြေကွက်(၆၆/က)တွင် သမီးဖြစ်သူအမည် ဒေါ်လှလှစိုးအား ဒေါ်လှလှရီဟု ပြင်ဆင်ဖတ်ရှုပါရန်။

ကန့်ကွက်နိုင်ကြောင်း ကြေညာခြင်း

နေပြည်တော်၊ ပုဗ္ဗသီရိမြို့၊ မြေတိုင်းရပ်ကွက်အမှတ်–၁၁/ပုဗ္ဗသီရိ မြောက်ရပ်၊ သုခဒီပရပ်ကွက်မှ မြေဧရိယာ(၀.၀၅၅)ဧကရှိ နှစ်(၃၀) မြေငှားစာချုပ် မြေကွက်အမှတ်(ပ-၃၃၀၄၁)၏ မြေငှားစာချုပ်မူရင်း ပျောက်ဆုံးသွားသဖြင့် မြေကွက်အမည်ပေါက် ဒေါ်ဇာဇာယမင်း၊ မှတ်ပုံတင်အမှတ် [၉/လဝန(နိုင်) ၁၃၇၆၈၄] အဖအမည် ဦးတုတ်ချောမှ မြေငှားစာချုပ်မူရင်းပျောက်ဆုံးကြောင်း တရားရုံးကျမ်းကျိန် ဆိုချက် မူရင်း၊ မှတ်ပုံတင်နှင့် အိမ်ထောင်စုစာရင်း မိတ္တူ၊ ကိုယ်တိုင်ဝန်ခံကတိပြုချက် မူရင်း၊ ရပ်ကွက်ထောက်ခံချက်မူရင်း၊ ရဲစခန်းထောက်ခံချက်မူရင်း တင်ပြပြီး နှစ်(၃၀) မြေငှားစာချုပ်မိတ္တူမှန် ထုတ်ပေးပါရန် လျှောက်ထားလာပါသဖြင့် ကန့်ကွက်လိုသူများအနေဖြင့် တရားဝင်ပိုင်ဆိုင်မှု စာချုပ်စာတမ်းများ၊ တရားရုံးအမိန့် ဒီကရီများ အထောက်အထားခိုင်လုံစွာတင်ပြ၍ နေပြည်တော် စည်ပင်သာယာရေးကော်မတီ၊ မြို့ပြစီမံကိန်းနှင့် မြေစီမံခန့်ခွဲမှုဌာနသို့ ဤကြေညာချက်ပါရှိသည့်နေ့မှစ၍ ရက်ပေါင်း(၃၀)အတွင်း လာရောက်ကန့်ကွက်နိုင်ကြောင်းနှင့် သတ်မှတ်ကာလအတွင်း ကန့်ကွက်မှု မရှိပါက ဌာန၏လုပ်ထုံးလုပ်နည်းများနှင့်အညီ ပျောက်ဆုံးသွားသော နှစ်(၃၀) မြေငှားစာချုပ် စာအုပ်(မူရင်း)အား ပယ်ဖျက်၍ နှစ်(၃၀)မြေငှားစာချုပ် (မိတ္တူမှန်) လျှောက်ထားလာမှုအား ဆက်လက်ဆောင်ရွက်ပေးသွားမည် ဖြစ်ကြောင်း ကြေညာလိုက်သည်။

မြို့ပြစီမံကိန်းနှင့်
မြေစီမံခန့်ခွဲမှုဌာန
နေပြည်တော်
စည်ပင်သာယာရေးကော်မတီ

ကန့်ကွက်နိုင်ပါကြောင်း အများသိစေရန် ကြေညာခြင်း

ရန်ကုန်တိုင်းဒေသကြီး၊ မင်္ဂလာဒုံမြို့နယ်၊ (၂) (က) ရပ်ကွက်၊ ကာယသုခ အပြင်လမ်း၊ အကွက်အမှတ်(၃၃)၊ အလျား (၁၇) ပေ x အနံ (၇၀) ပေ အကျယ်အဝန်း ရှိသော မြေကွက်နှင့် ယင်းမြေကွက်ပေါ်တွင်ဆောက်လုပ်ထားသော နေအိမ်အပါအဝင် အကျိုးခံစားခွင့်အရပ်ရပ်အားလုံးတို့သည် ဦးအကျုံသာ+ဒေါ်ကစ္စနားမာလ်တို့မှ မူလပိုင်ရှင်များဖြစ်ကြပြီး ၎င်းတို့ကွယ်လွန်သွားပြီးဖြစ်သဖြင့် ၎င်းတို့၏ အမွေဆက်ခံခွင့်ရှိသည့် သား/သမီးများဖြစ်ကြသော (၁) ဦးသန်းအောင်၊ (၂) ဦးမြင့်အောင်၊ (၃) ဦးမျိုးအောင်၊ (၄) ဒေါ်မာလာတို့သာလျှင် တရားဝင်လက်ရှိ ပိုင်ဆိုင်ကြောင်းနှင့် လွတ်လပ်စွာ ပြန်လည်ရောင်းချခွင့်ရှိကြောင်း ဝန်ခံကတိပြု၍ အပြီးအပိုင်လွှဲပြောင်းရောင်းချရန် ကျွန်ုပ်၏မိတ်ဆွေ ဒေါ်စုမြတ်ထွေးထံ စကားကမ်းလှမ်းလာရာ ကျွန်ုပ်၏မိတ်ဆွေက အပြီးအပိုင်ဝယ်ယူရန်အတွက် အရောင်းအဝယ်ပြုလုပ်သော တန်ဖိုးငွေ၏ တစ်စိတ်တစ်ဒေသကို စရန်ငွေအဖြစ် ပေးချေထားပြီးဖြစ်ပါသည်။ သို့ဖြစ်ပါ၍ ကန့်ကွက်လိုပါက ဤကြော်ငြာပါသည့်နေ့မှစ၍ (၇)ရက်အတွင်း ပိုင်ဆိုင်မှုအထောက်အထား(မူရင်း)များဖြင့် ကျွန်ုပ်ထံလာရောက် ကန့်ကွက်နိုင်ပါကြောင်း သတ်မှတ်ရက်ကျော်လွန်ပါက အရောင်းအဝယ်ကို ပြီးမြောက်အောင်မြင်သည်အထိ ဥပဒေနှင့်အညီ ဆက်လက်ဆောင်ရွက်သွားမည် ဖြစ်ပါကြောင်း အများသိစေရန် ကြေညာအပ်ပါသည်။

လွှဲအပ်ညွှန်ကြားချက်အရ –
ဒေါ်မိုးမိုးစံ (LL.B) တရားလွှတ်တော်ရှေ့နေ (စဉ်–၈၉၈၆)
အမှတ် (၉/၁၁)၊ အခန်းအမှတ်–၀၀၁(မြေညီထပ်)၊ ၃၆–လမ်း၊
ကျောက်တံတားမြို့နယ်၊ ရန်ကုန်တိုင်းဒေသကြီး
ဖုန်း–၀၉–၂၅၀၁၇၈၇၄၃၊ ၀၉–၉၆၇၈၉၀၀၅၈

ဒီကရီကိုအတည်ပြုလုပ်ရန်အမိန့်မထုတ်သင့်ကြောင်း ထုချေစေရန်အကြောင်းကြားစာ

(တရားမကျင့်ထုံးဥပဒေအမိန့် ၂၁၊ နည်းဥပဒေ ၂၂)
သဃ်န်းကျွန်းခရိုင်တရားရုံးတော်
၂၀၂၃ ခုနှစ်၊ တရားမကြီးမှုအမှတ်–၂၉၀ နှင့် ဆက်နွယ်သည့် ၂၀၂၄ ခုနှစ်၊ တရားမဇာရီမှုအမှတ်–၁၇၇

Kinetic Strength Engineering Group နှင့် ဦးမင်းကျော်
Co.,Ltd (၎င်း၏ကိုယ်စား
မန်နေဂျင်းဒါရိုက်တာ ဦးကျော်စော)

(ဒီကရီအနိုင်ရသူ) **(တရားရှုံး)**

ရန်ကုန်တိုင်းဒေသကြီး၊ ဒဂုံမြို့သစ်(မြောက်ပိုင်း)မြို့နယ်၊ (၃၆) ရပ်ကွက်၊ ရဲရန်အောင်လမ်းနှင့် ရဲကျော်သူလမ်းထောင့်၊ အမှတ်–၁၆၁ နေ ဦးမင်းကျော် (ယခုနေရပ်လိပ်စာမသိသူ) သိစေရမည်။

၂၀၂၃ ခုနှစ်၊ တရားမကြီးမှုအမှတ်–၂၉၀ တွင် ရရှိသည့်ဒီကရီကို အတည်ပြုလုပ်ရန် ဤရုံးတော်တွင် တရားနိုင်ကလျှောက်ထားသည်ဖြစ်၍ မည်သည့်အကြောင်းကြောင့် အတည်ပြုလုပ်စေရန် အမိန့်ကို မထုတ်သင့်ကြောင်း အကြောင်းတစ်ခုခုရှိလျှင် ချေဆိုရန်သင်ကိုယ်တိုင်ဖြစ်စေ၊ ရှေ့နေ သို့မဟုတ် အခွင့်ရကိုယ်စားလှယ်ဖြင့်ဖြစ်စေ ၂၀၂၄ ခုနှစ်၊ ဒီဇင်ဘာလ (၁၃) ရက် (၁၃၈၆ခုနှစ်၊ နတ်တော်လဆန်း ၁၃ ရက်) နေ့ မွန်းမတည့်မီ (၁၀) နာရီအချိန်တွင် ဤရုံးတော်ရှေ့လာရောက်ရမည်။

၂၀၂၄ ခုနှစ်၊ နိုဝင်ဘာလ (၂၇) ရက်နေ့တွင် ဤရုံးတော်တံဆိပ်ရိုက်နှိပ်၍ ကျွန်ုပ်လက်မှတ်ရေးထိုးထုတ်ပေးလိုက်သည်။

(နီလာအောင်)
ဒုတိယခရိုင်တရားသူကြီး(၂)
သဃ်န်းကျွန်းခရိုင်တရားရုံး

(၂၅ - ၁၀ - ၂၀၂၄)ရက်စွဲပါ ဒေါ်ထက်ထက်အောင် (အထက်တန်းရှေ့နေ) (စဉ်- ၅၃၂၈၈/၂၀)၏ ကန့်ကွက်နိုင်ကြောင်းအများသိစေရန်ကြေညာခြင်း အပေါ် ကန့်ကွက်ကြောင်းကြေညာခြင်း

ရန်ကုန်မြို့၊ ကမာရွတ်မြို့နယ်၊ ပြည်လမ်း၊ ၈–ရပ်ကွက်၊ တိစိစိရိပ်သာလမ်း၊ အမှတ် (၅၀၁/D)တွင် နေထိုင်သူ ဒေါ်အေးစန္ဒာမြင့် (၁၂/ဗတထ (နိုင်) ၀၀၈၆၇၄)၏လွှဲအပ်ညွှန်ကြားချက်အရ ကန့်ကွက်ကြောင်း အများသိစေရန်ကြေညာအပ်ပါသည်။

ရန်ကုန်တိုင်းဒေသကြီး၊ မြောက်ပိုင်းခရိုင်၊ အင်းစိန်စီရင်စု၊ မင်္ဂလာဒုံမြို့နယ်၊ မော်ဘီ၊ သနေ့ပင်ကျေးရွာအုပ်စု၊ အုပ်စုအမှတ် (၃၇)၊ ကွင်းအမှတ် (၅၂၁/စီ)၊ ၁၉၆၃–၆၄ ခုနှစ်၊ ဦးပိုင်အမှတ် (၆၂)၊ ဧရိယာ (၁. ၅၇)ဧကနှင့် အင်းစိန်မြို့နယ်၊ အုပ်စုအမှတ် (၃၇)၊ ကွင်းအမှတ် (၅၂၁/စီ)၊ ၁၉၆၃/၆၄ ခုနှစ်၊ ဦးပိုင်အမှတ် (၆၄/၂)၊ ဧရိယာ (ဒဿမ ၁၀) (၎င်းတို့အနက် ဧရိယာ (၀. ၂၅)ဧကသည် ဦးမြမောင်အမည်ဖြင့် ၃(ခ)ရရှိထားသည်) ဖော်ပြပါမြေကွက်နှင့် မြေကွက်ပေါ်တွင် ဆောက်လုပ်ထားသော တစ်ထပ်တိုက်အိမ်အပါအဝင်အကျိုးခံစားခွင့်အရပ်ရပ်အားလုံးတို့၏ ဦးပိုင်အမှတ် (၆၂)၊ အမည်ပေါက် (ဦးမောင်ဘ၊ မညီမ)နှင့် ဦးပိုင်အမှတ် (၆၄)အမည်ပေါက် (မောင်တောင်ကျော်+မစော)တို့ထံမှ အစဉ်အဆက်အရောင်းအဝယ်စာချုပ်ဖြင့် တရားဝင်ဝယ်ယူပိုင်ဆိုင်၍ တရားဝင်ပေးကမ်းပိုင်ခွင့်ရှိသူ ဒေါ်ဝင်းဝင်း (MGK – ၀၄၂၁၆၄) နှင့် ခင်ပွန်းဖြစ်သူ ဦးမြမောင် (DS–၀၀၄ရ၈၂)တို့မှ (၁၂–၁–၁၉၉၆)ရက်စွဲပါ နှစ်ဦးသဘောတူညှိနှိုင်းမှုအရ သဘောတူဒီကရီချမှတ်ပေးရန်လျှောက်လွှာအရ ရန်ကုန်တိုင်းတရားရုံး (တရားမ) ၁၉၉၃–ခုနှစ်၊ တရားမကြီးမှုအမှတ်–၅၂၅ ၏ (၁၇–၁–၁၉၉၆)ရက်စွဲပါ စာရင်း(ကတိစာချုပ်)အရ ကျွန်ုပ်၏မိတ်ဆွေမှ တရားဝင်ပိုင်ဆိုင်လာခဲ့ပြီး (၇–၁–၁၉၉၆)ရက်စွဲပါ အိမ်ထောင်စုလူဦးရေစာရင်းအရ ဦးစီးအဖြစ် တစ်ဦးတည်းပိုင်ဆိုင်လာခဲ့သောအိမ်ခြံမြေဖြစ်ပါသည်။

အထက်ဖော်ပြပါအိမ်ခြံမြေရှိ မြေနှင့်အိမ်အပါ ဥပစာတစ်ခုလုံးအား တရားဝင်မူရင်းစာချုပ်စာတမ်းများနှင့် လက်ရောက်ပိုင်ဆိုင်သူ ဒေါ်အေးစန္ဒာမြင့်မှ တရားလိုပြုလုပ်၍ ဒေါ်ဥမ္မာမြင့် ပါ–၃ (၎င်းတို့နှင့်ပတ်သက်ဆက်စပ်သူအားလုံး)တို့အပေါ် တရားပြိုင်ထားရှိကာ (ယခင်–ရန်ကုန်မြောက်ပိုင်းခရိုင်တရားရုံး)၊ တရားမကြီးမှုအမှတ် (၃၂/၂၀၁၂)ဖြင့် မြေနှင့်နေအိမ်တွင်အခမဲ့နေထိုင်သူများအား နှင်ထုတ်ပေးစေလိုမှုအား (၂၂–၂–၂၀၁၂)နေ့တွင် စွဲဆိုခဲ့ရာ (၂၉–၁၂–၂၀၁၂)နေ့တွင် အနိုင်ဒီကရီရရှိခဲ့ပြီး၊ မော်ဘီခရိုင်တရားရုံး၊ တရားမဇာရီမှုအမှတ် (၂၆/၂၀၂၂)ဖြင့် ဖွင့်လှစ်ဆောင်ရွက်ထားကြောင်းနှင့် အထက်ပါအိမ်ခြံမြေနှင့်ဥပစာအား ကျွန်ုပ်၏မိတ်ဆွေခွင့်ပြုချက်မရှိဘဲ မည်သူတစ်ဦးတစ်ယောက်မှ တရားမဝင် ကျူးကျော်ဝင်ရောက်နေထိုင်ခြင်း၊ နေအိမ်သစ်ဆောက်လုပ်ခြင်း၊ ခွဲစိတ်လွှဲပြောင်းရောင်းချခြင်း၊ တနည်းနည်းဖြင့်လွှဲပြောင်းခြင်း၊ ပေးကမ်းခြင်းများ လုံးဝမပြုလုပ်ရန်နှင့် ပြုလုပ်ပါက တည်ဆဲဥပဒေများနှင့်အညီ အရေးယူဆောင်ရွက်သွားမည်ဖြစ်ကြောင်း (၁၈–၅–၂၀၂၃) ကြေးမုံသတင်းစာကြော်ငြာ (၂၇)တွင် ကျွန်ုပ်မိတ်ဆွေ၏လွှဲအပ်ညွှန်ကြားချက်အရ ဒေါ်နိုင်သဇင်မြင့် (LL.B, D.B.L, D.I.L) တရားလွှတ်တော်ရှေ့နေ (စဉ်–၁၀၁၄၈)ဖြင့် အများသိစေရန်ကြေညာခဲ့ပါသည်။

ယနေ့အချိန်ထိ မူရင်းဆက်စပ်စာချုပ်များဖြင့် တရားဝင်အစဉ်တစိုက်ပိုင်ဆိုင်လျက်ရှိသူ ဒေါ်အေးစန္ဒာမြင့်မှ မည်သူတစ်ဦးတစ်ယောက်ကိုမှ ရောင်းချခြင်း၊ ပေါင်နှံခြင်း၊ အာမခံတင်သွင်းခြင်း၊ တနည်းနည်းဖြင့်လွှဲပြောင်းထားခြင်းမရှိပါကြောင်း၊ ထိုအိမ်ခြံမြေနှင့်ပတ်သက်၍ အရောင်းအဝယ်ပြုလုပ်ခွင့်မရှိပါကြောင်း၊ အထက်ဖော်ပြပါ အိမ်ခြံမြေ၏ပိုင်ရှင်ဖြစ်သူ ဒေါ်အေးစန္ဒာမြင့်တရားဝင်ပိုင်ဆိုင်လျက်ရှိသော အိမ်ခြံမြေအပေါ် ယခုကဲ့သို့ မမှန်မကန်ကြေညာမှုအား တည်ဆဲဥပဒေများအရ အရေးယူဆောင်ရွက်သွားမည်ဖြစ်ပါကြောင်းနှင့် ပိုင်ဆိုင်မှုမရှိပါဘဲလျက် မမှန်မကန်အများသိစေရန်ကြေညာခဲ့ခြင်းအပေါ် ရောင်းချသူနှင့် ဝယ်ယူသူ၊ ကြေညာသူတို့၏ တာဝန်သာဖြစ်ပါကြောင်း အများသိစေရန်ကြေညာအပ်ပါသည်။

လွှဲအပ်ညွှန်ကြားချက်အရ -

ဒေါ်ကြည်ကြည်လေး (LL.B, D.B.L)	**ဒေါ်တင်တင်ထွေး** (LL.B, D.B.L)
တရားလွှတ်တော်ရှေ့နေ (စဉ် – ၇၃၃၃)	တရားလွှတ်တော်ရှေ့နေ (စဉ်–၈၀၁၀)

အမှတ် (၅၀)၊ ပ–ထပ်၊ အခန်း (E-1)၊ ဘဏ်လမ်း၊ ကျောက်တံတားမြို့နယ်၊ ရန်ကုန်မြို့။
ဖုန်း – ၀၉ ၇၇၃၃၆၃၅၇၀၊ ၀၉ ၉၅၅၁၉၉၅၁၅

စီမံကိန်းနှင့်ဘဏ္ဍာရေးဝန်ကြီးဌာန စီမံကိန်းရေးဆွဲရေးဦးစီးဌာနတွင် လစ်လပ်လျက်ရှိသော ဒုတိယဦးစီးမှူးနှင့်အငယ်တန်းစာရေးရာထူးနေရာများအတွက် လျှောက်လွှာခေါ်ယူခြင်း

၁။ စီမံကိန်းနှင့်ဘဏ္ဍာရေးဝန်ကြီးဌာန၊ စီမံကိန်းရေးဆွဲရေးဦးစီးဌာနတွင် လစ်လပ်လျက်ရှိသော အောက်ဖော်ပြပါ အမှုထမ်းရာထူး (၅၉)နေရာအတွက် လျှောက်လွှာခေါ်ယူခြင်းဖြစ်ပါသည်-

(က) ဒုတိယဦးစီးမှူး (၅၅) နေရာ
(လစာနှုန်းကျပ် ၂၁၆၀၀၀-၂၀၀၀-၂၂၆၀၀၀)

(ခ) အငယ်တန်းစာရေး (၄) နေရာ
(လစာနှုန်းကျပ် ၁၈၀၀၀၀-၂၀၀၀-၁၉၀၀၀၀)

၂။ အထက်ဖော်ပြပါ ရာထူးနေရာများအတွက် လျှောက်ထားသူသည်-

(က) ပြည်ထောင်စုသမ္မတမြန်မာနိုင်ငံသားဖြစ်ရမည်။
(ခ) ၃၁-၁၂-၂၀၂၄ ရက်နေ့တွင် အသက်(၃၀)နှစ်ထက် မကျော်လွန်စေရ။
(ဂ) နိုင်ငံ့ဝန်ထမ်းဖြစ်ပါက ၃၁-၁၂-၂၀၂၄ ရက်နေ့တွင် အသက်(၃၅)နှစ်ထက် မကျော်လွန်စေရ။ (သက်ဆိုင်ရာ ဌာနအကြီးအကဲ၏ ခွင့်ပြုချက်ဖြင့် ဝန်ကြီးဌာနမှတစ်ဆင့် လျှောက်ထားရမည်။)
(ဃ) ကျန်းမာရေးကောင်းမွန်သူဖြစ်ရမည်။
(င) ဒုတိယဦးစီးမှူးရာထူးအတွက် စီးပွားရေးနှင့် ဆက်နွှယ်သည့် ပညာရပ်ဆိုင်ရာဘွဲ့ ရရှိသူဖြစ်ရမည်။
(B.Com, B.Econ(Stats),B.Econ(Eco), B.Act, B.B.M, B.B.A, B.P.S, B.Dev.S, B.P.A,……စသည့် စီးပွားရေးနှင့် ဆက်နွှယ်သည့်ဘွဲ့များ)
(အထက်ပါဘွဲ့အားလုံးအတွက်မဟာဘွဲ့ရသူများလည်းလျှောက်ထားနိုင်ပါသည်။)
(စ) အငယ်တန်းစာရေးရာထူးအတွက် ဘွဲ့တစ်ခုခုရရှိသူဖြစ်ရမည်။
(ဆ) ဒုတိယဦးစီးမှူးအဖြစ် ခန့်အပ်ခြင်းခံရပါက ဌာနတွင် အနည်းဆုံး(၅)နှစ်တာဝန် ထမ်းဆောင်ရမည်ဖြစ်ပြီး ဒေသမရွေးသွားရောက် တာဝန်ထမ်းဆောင်နိုင်သူဖြစ်ရမည်။
အငယ်တန်းစာရေးအဖြစ် ခန့်ထားခြင်းခံရပါက ဌာနတွင် အနည်းဆုံး(၂)နှစ်တာဝန် ထမ်းဆောင်ရမည်ဖြစ်ပြီး ရုံးချုပ်နှင့် နေပြည်တော်အတွင်းရှိစီမံကိန်းဦးစီးရုံးများတွင် တာဝန်ထမ်းဆောင်နိုင်သူဖြစ်ရမည်။
(ဇ) ဒုတိယဦးစီးမှူးနှင့်အငယ်တန်းစာရေးရာထူးများအတွက် ကွန်ပျူတာကျွမ်းကျင်စွာ အသုံးပြုနိုင်သူဖြစ်ရမည်။

၃။ လျှောက်ထားသူများသည် စာမေးပွဲဝင်ကြေး ကျပ် ၁,၀၀၀ (ကျပ် တစ်ထောင်တိတိ)ကို စီမံကိန်းရေးဆွဲရေးဦးစီးဌာန၊ ရုံးချုပ်နှင့် သက်ဆိုင်ရာ တိုင်းဒေသကြီး/ပြည်နယ်စီမံကိန်းဦးစီးရုံးများ၏ ငွေစာရင်းအမှတ်များသို့ ပေးသွင်းရမည်ဖြစ်ပါသည်။ အောက်ဖော်ပြပါ သတ်မှတ် လျှောက်လွှာပုံစံဖြင့်သာ လျှောက်ထားရမည်-

(က) အမည်
(ခ) နိုင်ငံသားစိစစ်ရေးကတ်ပြားအမှတ်
(ဂ) မွေးသက္ကရာဇ်
(ဃ) လူမျိုးနှင့်ကိုးကွယ်သည့်ဘာသာ
(င) ပညာအရည်အချင်းနှင့်အောင်မြင်သည့်ခုနှစ်
(စ) မိဘအမည်၊ နိုင်ငံသားစိစစ်ရေးကတ်ပြားအမှတ်နှင့်၎င်းတို့၏ အလုပ်အကိုင်
(ဆ) ယခင်ကနိုင်ငံ့ဝန်ထမ်းအဖြစ်တာဝန်ထမ်းဆောင်ခဲ့ခြင်းရှိ-မရှိ၊ ရှိပါက မည်သည့်ဌာနတွင် တာဝန်ထမ်းဆောင်ခဲ့ကြောင်းနှင့် အလုပ်မှနုတ်ထွက်ခဲ့သည့် အကြောင်းအရာ၊
(ဇ) နိုင်ငံ့ဝန်ထမ်းဖြစ်လျှင် အလုပ်အကိုင်နှင့်ဌာန
(ဈ) နိုင်ငံ့ဝန်ထမ်းမဟုတ်လျှင် အလုပ်သမားမှတ်ပုံတင်အမှတ်
(ည) ဆက်သွယ်ရန်လိပ်စာနှင့်ဆက်သွယ်ရမည့် ဖုန်း/Viber/Email Address(ရှိလျှင်)
(ဋ) အမြဲတမ်းနေရပ်လိပ်စာအပြည့်အစုံဖော်ပြရမည်။

၄။ လျှောက်လွှာနှင့်အတူ အောက်ပါအချက်အလက်များအား ပူးတွဲပါရှိရပါမည်-

(က) စာမေးပွဲဝင်ကြေးငွေပေးသွင်းသည့် ချလန်မူရင်း
(ခ) ဘွဲ့လက်မှတ်မိတ္တူ (မိတ္တူမှန်ဖြစ်ကြောင်းလက်မှတ်ရေးထိုးရန်)
(ဂ) အသက် အထောက်အထားအတွက် တက္ကသိုလ်ဝင်တန်း အောင်လက်မှတ်(သို့မဟုတ်) အခြေခံပညာ အထက်တန်းအောင်လက်မှတ်မိတ္တူ (မိတ္တူမှန်ဖြစ်ကြောင်းလက်မှတ်ရေးထိုးရန်)
(ဃ) နိုင်ငံသားစိစစ်ရေးကတ်ပြားမိတ္တူ
(င) ရက်သတ္တပတ်(၂)ပတ်အတွင်း ရိုက်ကူးထားသော ပတ်စ်ပို့ဓာတ်ပုံ (၂)ပုံ
(ဓာတ်ပုံကျောဘက်တွင်အမည်နှင့် နိုင်ငံသားစိစစ်ရေးအမှတ်ရေးသားရန်)
(စ) ယခင်ဝန်ထမ်းအဖြစ်တာဝန်ထမ်းဆောင်ခဲ့ဖူးပါက ဌာန၏နုတ်ထွက်ခွင့်ပြုကြောင်း အမိန့်စာမိတ္တူ
(ဆ) နိုင်ငံ့ဝန်ထမ်းမဟုတ်သူများအတွက် အလုပ်သမားမှတ်ပုံတင် ကတ်ပြားမိတ္တူ
(ဇ) နိုင်ငံ့ဝန်ထမ်းမဟုတ်သူများအတွက် လွန်ခဲ့သောတစ်လအတွင်း ရရှိထားသော အကျင့်စာရိတ္တ ကောင်းမွန်ကြောင်းနှင့် ပြစ်မှုကင်းရှင်းကြောင်း သက်ဆိုင်ရာ ရပ်ကွက်နှင့် ရဲစခန်း၏ထောက်ခံချက်မူရင်း
(ဈ) နိုင်ငံ့ဝန်ထမ်းဖြစ်လျှင် သက်ဆိုင်ရာဝန်ကြီးဌာန၏ ခွင့်ပြုချက်မူရင်းနှင့် ဌာနဆိုင်ရာ ပြစ်မှုကင်းရှင်းကြောင်း ထောက်ခံချက်မူရင်း
(ည) ကျန်းမာရေးကောင်းမွန်ကြောင်း သက်ဆိုင်ရာမြို့နယ်ဆေးရုံ၏ ဆေးစစ်ထောက်ခံချက်မူရင်း

၅။ လျှောက်လွှာများကို ရုံးချုပ် (သို့မဟုတ်) သက်ဆိုင်ရာ တိုင်းဒေသကြီး/ပြည်နယ် စီမံကိန်း ဦးစီးရုံးများသို့ ၃၁-၁၂-၂၀၂၄ ရက်နေ့၊ ၁၆:၀၀နာရီ နောက်ဆုံးထား၍ အရောက်ပြန်လည် ပေးပို့ရမည်။

၆။ နိုင်ငံ့ဝန်ထမ်းဖြစ်လျှင် လျှောက်လွှာတစ်စောင်ကို မိမိတာဝန်ထမ်းဆောင်နေသည့် ဌာနအကြီးအကဲထောက်ခံချက်ဖြင့် သက်ဆိုင်ရာဝန်ကြီးဌာနမှတစ်ဆင့် ဤဝန်ကြီးဌာန၊ စီမံကိန်း ရေးဆွဲရေးဦးစီးဌာနသို့ ပေးပို့ရန်ဖြစ်ပြီး၊ လျှောက်လွှာမူရင်း ခွဲတစ်စောင်ကို ရုံးချုပ်နှင့် သက်ဆိုင်ရာ တိုင်းဒေသကြီး/ပြည်နယ် စီမံကိန်း ဦးစီးရုံးများ သို့ ၃၁-၁၂-၂၀၂၄ ရက်နေ့ နောက်ဆုံးထားပြီး ပေးပို့ရမည်ဖြစ်ပါသည်။

၇။ အရည်အချင်းသတ်မှတ်ချက်နှင့် မကိုက်ညီသူများ၊ ပူးတွဲတင်ပြရမည့် စာရွက်စာတမ်း အချက်အလက် မပြည့်စုံသူများနှင့် သတ်မှတ်ရက်ထက် နောက်ကျသော လျှောက်လွှာများကို လုံးဝ(လုံးဝ)ထည့်သွင်းလက်ခံ စဉ်းစားမည်မဟုတ်ပါ။

၈။ ရေးဖြေစာမေးပွဲကို ရုံးချုပ်နှင့်တိုင်းဒေသကြီး၊ ပြည်နယ် စီမံကိန်းဦးစီးရုံး ရုံးစိုက်ရာ မြို့ကြီးများ၌ ကျင်းပပြုလုပ်သွားမည်ဖြစ်ပြီး မြန်မာစာ၊ အင်္ဂလိပ်စာ၊ အထွေထွေဗဟုသုတဘာသာရပ်များကို စစ်ဆေးသွားမည်ဖြစ်ပါသည်။ ရေးဖြေစာမေးပွဲ ကျင်းပပြုလုပ်မည့် ရက်စွဲ၊ အချိန်၊ နေရာနှင့် စာမေးပွဲဖြေဆိုရန်အတွက် ဖြေဆိုခွင့်ရရှိသူ အမည်စာရင်း၊ ခုံအမှတ်တို့ကို စီမံကိန်းနှင့်ဘဏ္ဍာရေး ဝန်ကြီးဌာန၏ Website ဖြစ်သော www.mopf.gov.mm အောက်ရှိစီမံကိန်းရေးဆွဲရေးဦးစီးဌာန Web Pageနှင့် တိုင်းဒေသကြီး၊ ပြည်နယ်စီမံကိန်းဦးစီးရုံးများတွင် ကြေညာပေးသွားမည်ဖြစ်ပါသည်။

၉။ အသေးစိတ်သိရှိလိုပါက ရုံးအမှတ်(၁)၊ စီမံကိန်းရေးဆွဲရေးဦးစီးဌာန (ရုံးချုပ်)၊ အုပ်ချုပ်ရေး ကဏ္ဍ၊ တယ်လီဖုန်းအမှတ် ၀၆၇-၄၀၇၀၂၀၊ ၀၆၇-၄၀၇၅၁၇ သို့ဖြစ်စေ၊ တိုင်းဒေသကြီး/ပြည်နယ် စီမံကိန်းဦးစီးရုံးများသို့ဖြစ်စေ ဆက်သွယ် မေးမြန်းနိုင်ပါသည်။

ပြည်ထောင်စုသမ္မတမြန်မာနိုင်ငံတော်အစိုးရ နယ်စပ်ရေးရာဝန်ကြီးဌာန နယ်စပ်ဒေသနှင့်တိုင်းရင်းသားလူမျိုးများဖွံ့ဖြိုးတိုးတက်ရေးဦးစီးဌာန ရုံးအမှတ်(၄၂)၊ နေပြည်တော် လျှောက်လွှာခေါ်ယူခြင်း

၁။ နယ်စပ်ရေးရာဝန်ကြီးဌာန၊ နယ်စပ်ဒေသနှင့်တိုင်းရင်းသားလူမျိုးများ ဖွံ့ဖြိုးတိုးတက်ရေးဦးစီးဌာနတွင် လစ်လပ်လျက်ရှိသော အောက်ပါရာထူးနေရာများအတွက် သတ်မှတ်အရည်အချင်းများနှင့် ပြည့်စုံသူများ လျှောက်ထားနိုင်ပါသည်-

စဉ်	ရာထူး	လစာနှုန်း	လစ်လပ်ဦးရေ
(က)	အငယ်တန်းအင်ဂျင်နီယာ(၃) (မြို့ပြ/စက်မှု) B.E(Civil, Mech, Archi,….) ဘွဲ့ရရှိပြီးသူဖြစ်ရမည် ။	၁၉၈၀၀၀ိ-၂,၀၀၀ိ-၂၀၈,၀၀၀ိ	၅ နေရာ
(ခ)	ပုံဆွဲ(၄) A.G.T.I (Civil, Mech, Archi,….) လက်မှတ်ရရှိပြီးသူဖြစ်ရမည်။	၁၈၀,၀၀၀ိ-၂,၀၀၀ိ-၁၉၀,၀၀၀ိ	၃ နေရာ
(ဂ)	အငယ်တန်းစာရေး တက္ကသိုလ်တစ်ခုခုမှ ဘွဲ့ရရှိသူဖြစ်ရမည်။ (မဟာဘွဲ့ရရှိပြီးသူများကို ဦးစားပေးမည်။)	၁၈၀,၀၀၀ိ-၂,၀၀၀ိ-၁၉၀,၀၀၀ိ	၅၃ နေရာ
	စုစုပေါင်း		၆၁ နေရာ

၂။ အထက်ဖော်ပြပါ ရာထူးများအတွက် လျှောက်ထားသူများသည်-

(က) ပြည်ထောင်စုသမ္မတမြန်မာနိုင်ငံသားဖြစ်ရမည်။
(ခ) အိမ်ထောင်မရှိသူ အမျိုးသား၊ အမျိုးသမီး ဖြစ်ရမည်။
(ဂ) ကျန်းမာရေးကောင်းမွန်သူ ဖြစ်ရမည်။
(ဃ) နယ်စပ်ဒေသများအပါအဝင် နေရာဒေသမရွေးသွားရောက် တာဝန်ထမ်းဆောင်နိုင်သူဖြစ်ရမည်။
(င) ၂၀၂၅ ခုနှစ်၊ ဇန်နဝါရီလ ၃၁ ရက်နေ့တွင် အသက် ၁၈ နှစ်ပြည့်ပြီး အသက် ၂၅ နှစ်ထက် မကျော်လွန်သူ ဖြစ်ရမည်။နိုင်ငံ့ဝန်ထမ်းဖြစ်ပါက အသက် ၃၅ နှစ်ထက် မကျော်လွန်သူ ဖြစ်ရမည်။
(စ) ဌာနတွင် အနည်းဆုံး ၅ နှစ် တာဝန်ထမ်းဆောင်မည်ဖြစ်ကြောင်း ဝန်ခံကတိ လက်မှတ်ရေးထိုးနိုင်ရမည်။

၃။ လျှောက်ထားသူများသည် လျှောက်လွှာများကို နယ်စပ်ရေးရာဝန်ကြီးဌာန Website Page ဖြစ်သော www.moba.gov.mm တွင် ဖော်ပြထားသည့် လျှောက်လွှာပုံစံအား Download ဆွဲပြီး ဖြည့်စွက်ကာ ၂၇ - ၁၂ - ၂၀၂၄ ရက်နေ့ နောက်ဆုံးထား၍ moba.ntl95@gmail.com သို့ Online မှဖြစ်စေ၊ လူကိုယ်တိုင်ဖြစ်စေ ရုံးချုပ်နှင့် ပြည်နယ်/တိုင်းဒေသကြီး ဖွံ့ဖြိုးမှုကြီးကြပ်ရေးရုံးများသို့ ပေးပို့လျှောက်ထားရမည်ဖြစ်ပါသည်။

၄။ ဝန်ထမ်းဖြစ်ပါက သက်ဆိုင်ရာဝန်ကြီးဌာန၏ ခွင့်ပြုချက်ရယူပြီး ၂၇ - ၁၂ - ၂၀၂၄ ရက်နေ့ နောက်ဆုံးထား၍ လျှောက်ထားရန်ဖြစ်ပါသည်။

၅။ ဝန်ထမ်းမဟုတ်သူများသည် ဘွဲ့လက်မှတ်၊ ပညာအရည်အချင်းအတွက် ထောက်ခံချက်၊ ကျန်းမာရေး ကောင်းမွန်ကြောင်း ထောက်ခံချက်နှင့် သက်တမ်းရှိသော အလုပ်သမားမှတ်ပုံတင်မိတ္တူများနှင့်အတူ လျှောက်ထားရမည်။ (ဖြေဆိုခွင့်ကတ်ပြား ထုတ်ယူချိန်တွင် မူရင်းတင်ပြရန်)။

၆။ သတ်မှတ်ရက်ကျော်လွန်သော/ စာရွက်စာတမ်းမပြည့်စုံသော လျှောက်လွှာများ၊ အရည်အချင်းသတ်မှတ်ချက်များနှင့်မကိုက်ညီသူများအား ထည့်သွင်းစဉ်းစားမည်မဟုတ်ပါ။ လျှောက်လွှာများအား စိစစ်ပြီးဖြေဆိုခွင့်ရသူများစာရင်းအား ၂ - ၁ - ၂၀၂၅ ရက်နေ့တွင် www.moba.gov. mm Website Page၊ နေပြည်တော်နှင့် နယ်ရုံးများရှိ ကြော်ငြာသင်ပုန်းတို့တွင် ထုတ်ပြန်ကြေညာပေးပါမည်။

၇။ ဖြေဆိုရမည့် ဘာသာရပ်များမှာ အငယ်တန်းစာရေးနေရာအတွက် အင်္ဂလိပ်စာ၊ မြန်မာစာ၊ အထွေထွေဗဟုသုတနှင့် ကွန်ပျူတာဘာသာရပ်တို့ဖြစ်သည်။ အငယ်တန်းအင်ဂျင်နီယာ(၃)ရာထူး နှင့် ပုံဆွဲ(၄) ရာထူး လျှောက်ထားသူများအနေဖြင့် အထက်ပါ ဘာသာရပ်များအပြင် အင်ဂျင်နီယာဘာသာရပ်ကိုပါ ဖြေဆိုရမည်။ စာမေးပွဲ ကျင်းပမည့် နေ့ရက်၊ နေရာနှင့် အချိန်တို့ကို ဝန်ကြီးဌာန Website Page တွင် အချိန်မီ ကြိုတင်ကြေညာသွားပါမည်။ ရေးဖြေစာမေးပွဲ အောင်မြင်သူများကိုသာ လူတွေ့စစ်ဆေးခြင်းနှင့် စိတ်ပိုင်းဆိုင်ရာစစ်ဆေးခြင်း (Psychological Test) ပြုလုပ်မည်ဖြစ်ပါသည်။

၈။ အသေးစိတ်အချက်အလက်များကို နယ်စပ်ဒေသနှင့် တိုင်းရင်းသားလူမျိုးများ ဖွံ့ဖြိုးတိုးတက်ရေးဦးစီးဌာန၊ ဖုန်း အမှတ်-၀၆၇၃-၄၀၉၃၅၅ သို့ ရုံးချိန်အတွင်း ဆက်သွယ်မေးမြန်းစုံစမ်းနိုင်ပါသည်။

နယ်စပ်ဒေသနှင့်တိုင်းရင်းသားလူမျိုးများ
ဖွံ့ဖြိုးတိုးတက်ရေးဦးစီးဌာန

ကန့်ကွက်နိုင်ပါသည်

ရန်ကုန်တိုင်းဒေသကြီး၊ သန်လျင်ခရိုင်၊ သန်လျင်မြို့နယ်၊ အုတ်ဖိုစုရပ်ကွက်၊ သမာဓိလမ်း၊ အမှတ်(၃၁)ဟု ခေါ်တွင်သော မြေအကျယ်(၅၃ပေxစစပေ)အကျယ်ရှိ ခြံမြေကွက်၏ ခေါင်းရင်းဘက်ခြမ်း(၂၀ပေxစစပေ)အကျယ်ရှိ အခြားနည်းအသုံးပြုခွင့် ရရှိထားသောမြေကွက်နှင့် အကျိုးခံစားခွင့်အရပ်ရပ်အား မူလပိုင်ရှင် ဦးကျော်ထံမှ ဆက်စပ်စာချုပ်များဖြင့် ဝယ်ယူပိုင်ဆိုင် လက်ရောက်ရရှိထားသူ ဦးသက်လင်းစိုး[၁၂/ကမရ(နိုင်)၀၀၀၁၂၇]ထံမှ ကျွန်ုပ်မိတ်ဆွေက အပြီးအပိုင်ဝယ်ယူရန်အတွက် စရန်ငွေတစ်စိတ်တစ်ဒေသ ပေးချေထားပြီးဖြစ်ပါသည်။ ကန့်ကွက်လိုသူများရှိပါက ယခုကြော်ငြာပါပြီး (၁၄)ရက်အတွင်း ကျွန်ုပ်ထံသို့ အထောက်အထားခိုင်လုံစွာဖြင့် လာရောက်ကန့်ကွက်နိုင်ပါသည်။ ကန့်ကွက်ခြင်းမရှိပါက အရောင်းအဝယ်အား ပြီးဆုံးအောင် ဆက်လက်ဆောင်ရွက်သွားမည်ဖြစ်ကြောင်း အများသိစေရန် ကြေညာအပ်ပါသည်။

လွှဲအပ်ညွှန်ကြားချက်အရ
ဦးသက်လွင်ဦး (ဥပဒေဘွဲ့)
တရားလွှတ်တော်ရှေ့နေ စဉ်-၈၁၉၅ (၃.၄.၂၀၁၂)
အမှတ်(၅၀)၊ ဒုတိယထပ်-ဝဲ၊ အခန်း(၉)၊ ဘဏ်လမ်း၊ ကျောက်တံတားမြို့နယ်၊ ရန်ကုန်မြို့။ ဖုန်း-၀၉-၅၀၂၁၄၂၂၊ ၀၉-၉၆၅၀၂၁၄၂၂

ဒေါ်ခင်မီ (CI-၀၅၀၄၁၂)၊ ဦးမြင့်စိုး (AA-၁၂၀၄၀၂) နှင့် ဦးဝင်းထိန် (EMGI -၁၁၀၇၆၄) ကိုင်ဆောင်သူတို့ သိစေရန်

ရန်ကုန်မြို့၊ လှိုင်မြို့နယ်၊ မြေတိုင်းရပ်ကွက်အမှတ်-၁၉၊ လူနေရပ်ကွက်အမှတ်(ကမာရွတ်)၊ မြေကွက်အမှတ်-၄ည၊ ဧရိယာ(၀.၁၁၂)ဧကရှိ မြေကွက်နှင့် မြေကွက်အမှတ်-၄ဗ၊ ဧရိယာ(၂.၁၈၈)ဧက၊ စုစုပေါင်း(၃.၀၀)ဧကရှိ မြေကွက်များအနက်မှ လှိုင်မြို့နယ်၊ အုတ်ကျင်းဘူတာရုံလမ်း၊ (ဘောဂမြိုင်လမ်း) အမှတ်-၃၀၊ (၁၃)ရပ်ကွက်၊ မြေကွက်အမှတ်(၄ဗ/၁၂)၊ ဧရိယာ (၀.၀၄၆၈)ဧကဟုခေါ်တွင်သည့် မြေကွက်ကြီးအနက်မှ တရားဝင်မခွဲမစိတ်ရသေးသည့် တောင်နှင့်မြောက်(၂၅)ပေ၊ အရှေ့နှင့်အနောက် (၅၀)ပေရှိမြေကွက်နှင့် အကျိုးခံစားခွင့် အရပ်ရပ်အားလုံးတို့ကို ကျွန်ုပ်မိတ်ဆွေ ဒေါ်ခင်သီတာဦး [၁၂/ဗတထ(နိုင်)၀၀၄၄၂၂]က ဦးမြင့်စိုးနှင့် ဦးဝင်းထိန်တို့ထံမှ (၃၁-၈-၂၀၂၄)ရက်စွဲပါ မြေကွက်အရောင်းအဝယ်စာချုပ်ဖြင့် ဝယ်ယူပိုင်ဆိုင်ခဲ့ပါသည်။ မြေကွက်အရောင်းအဝယ်ပြုလုပ်စဉ်က မြေအမည်ပေါက်သူဖြစ်သူဒေါ်ခင်မီအား ခေါ်ဆောင်၍ မှတ်ပုံတင် စာချုပ်ချုပ်ဆိုနိုင်ရေးအတွက် ကူညီဆောင်ရွက်ပေးမည်ဟု ပြောကြားခဲ့ပါသည်။ ယခုအခါတွင် ကျွန်ုပ်မိတ်ဆွေမှ မြေကွက်အား အမည်ပေါက်ပြောင်းလဲနိုင်ရန်အတွက် လူကြီးမင်းတို့မှ မြေကွက်အမည်ပေါက်သူဖြစ်သူ ဒေါ်ခင်မီအားခေါ်ဆောင်၍ ဤကြော်ငြာ စာပါသည့်နေ့မှ (၇)ရက်အတွင်း ကျွန်ုပ်ထံသို့ လာရောက်ဆက်သွယ်ပြီး ပဋိညာဉ်အတိုင်းမှတ်ပုံတင် အရောင်းအဝယ်စာချုပ် ချုပ်ဆိုပေးပါရန် တောင်းဆိုကြေညာအပ်ပါသည်။ အကယ်၍ သတ်မှတ်ရက်အတွင်း လူကြီးမင်းတို့မှ လာရောက်ဆက်သွယ်ခြင်းမရှိပါက ဥပဒေနှင့်အညီလုပ်ထုံးလုပ်နည်းများအတိုင်း တရားဝင်ဆက်လက်ဆောင်ရွက်သွားမည်ဖြစ်ကြောင်း လူကြီးမင်းတို့ သိရှိစေရန် အသိပေးကြေညာအပ်ပါသည်။

လွှဲအပ်ညွှန်ကြားချက်အရ -
ဒေါ်ဝေဝေခိုင်(LL.B, D.B.L, D.I.L, D.I.P.L, D.M.L)
တရားလွှတ်တော်ရှေ့နေ (စဉ်-၁၁၃၂၉)
တိုက်(CC-4)၊ အခန်း(၆၀၁)၊ ဗိုလ်မှူးဗထူးအိမ်ရာအပိုင်း-၂၊ ၄၈-ရပ်ကွက်၊ ဒဂုံမြို့သစ်မြောက်ပိုင်းမြို့နယ်။ ဖုန်း-၀၉-၅၀၃၈၆၁၈၊ ၀၉-၇၈၉၄၈၇၃၂၆

အများသိစေရန် ကန့်ကွက်နိုင်ကြောင်း ကြေညာခြင်း

ရန်ကုန်တိုင်းဒေသကြီး၊ ရွှေပြည်သာမြို့နယ်၊ (၁)ရပ်ကွက်၊ မြေတိုင်းရပ်ကွက်(၃၆)၊ မြေကွက်အမှတ်(၆၂)၊ ဗိုလ်မှူးမျိုးမြင့် (အမည်ပေါက်ပါမစ်) မြေကွက်အား ဆက်စပ်စာချုပ်များဖြင့် ဝယ်ယူပိုင်ဆိုင်ထားပြီး လွှဲပြောင်း ရောင်းချပိုင်ခွင့်ရှိကြောင်း ဝန်ခံပြောဆိုသူ ဦးအေးသန်း[၁၂/အစန(နိုင်)၁၁၈၅၂၈]ထံမှ ကျွန်ုပ်မိတ်ဆွေ ဒေါ်မာမာအေး[၈/မကန(နိုင်)၁၈၉၈၄၀]မှ အလျား(၂၅)ပေ xအနံ(၆၀)ပေပေါ်ရှိ (ဂရန်လျှောက်ထားဆဲ) အိမ်နှင့်မြေအား အပြီးအပိုင်ဝယ်ယူရန်အတွက် (၂၆-၁၁-၂၀၂၄)ရက်နေ့တွင် စရန်ငွေတစ်စိတ်တစ်ဒေသပေးချေထားပြီးဖြစ်ပါသည်။ အရောင်းအဝယ်နှင့်ပတ်သက်၍ ကန့်ကွက်လိုသူများရှိပါက ဤကြော်ငြာပါသည့်ရက်မှ (၁၄)ရက်အတွင်း တိကျခိုင်လုံသော အိမ်ခြံမြေစာရွက်စာတမ်း အထောက်အထားမူရင်းများနှင့်တကွ ကျွန်ုပ်ထံ လူကိုယ်တိုင် လာရောက်ကန့်ကွက်နိုင်သည်။ သတ်မှတ်ရက်ထိ ကန့်ကွက်သူမရှိပါက အရောင်းအဝယ်ကို ဥပဒေနှင့်အညီ ပြီးဆုံးသည်အထိ ဆက်လက်ဆောင်ရွက်သွားမည်ဖြစ်ကြောင်း အများသိစေရန် ကြေညာအပ်ပါသည်။

လွှဲအပ်ညွှန်ကြားသူ - ဒေါ်မာမာအေး

လွှဲအပ်ညွှန်ကြားချက်အရ -
ဒေါ်စုဇန်မြင့်လွင် (LL.B)
တရားလွှတ်တော်ရှေ့နေ (စဉ်-၁၄၅၆၇)
တ/၁၅ရပ်ကွက်၊ မဟာဗန္ဓုလလမ်း၊ ရွှေပြည်သာမြို့နယ်၊ ရန်ကုန်။
ဖုန်း-၀၉-၉၆၅၈၂၈၀၂၆

အများသိစေရန်ကန့်ကွက်နိုင်ကြောင်း ကြေညာခြင်း

ရန်ကုန်တိုင်းဒေသကြီး၊ ထန်းတပင်မြို့နယ်၊ ထိန်နှစ်ပင်ကျေးရွာအုပ်စု၊ ကွင်းအကွက်အမှတ်(၂၄၃)၊ ကွင်း/အကွက်အမည်-အင်္ကျီလက်၊ ဦးပိုင်လုပ်ကွက်အမှတ်-၃၂/C၊ မြေမျိုး-R-4၊ ဧရိယာ(၂၀x၆၀)ပေရှိ မြေနှင့်အကျိုးခံစားခွင့်အရပ်ရပ်ကို ဦးကျော်ဇင်လင်း [၁၂/အစန(နိုင်)၁၅၇၈၈၅]နှင့် ၎င်း၏ဇနီး ဒေါ်မင်းမင်းမြတ်[၆/ကသန(နိုင်)၀၃၆၆၁၁]တို့က လက်ရှိထားပိုင်ဆိုင်ကြောင်း ဝန်ခံကတိပြု၍ ရောင်းချရန် ကမ်းလှမ်းလာသဖြင့် ကျွန်ုပ်တို့၏ မိတ်ဆွေဖြစ်သူ ဒေါ်ခင်စန်းဝင်း [၁၂/အစန(နိုင်)၁၂၄၉၄၅]က အဆိုပါမြေကိုဝယ်ယူရန်အတွက် ရောင်းကြေး၏ စရန်ငွေတစ်စိတ်တစ်ဒေသကို ပေးချေထားပြီးဖြစ်ရာ အဆိုပါအရောင်းအဝယ်ကို ကန့်ကွက်လိုသူများရှိပါက တရားဝင်ခိုင်မာသည့် အထောက်အထားမူရင်းများ ပြည့်စုံစွာဖြင့် ဤသတင်းစာကြော်ငြာပါသည့်နေ့မှစ၍ (၇)ရက်အတွင်း ကျွန်ုပ်တို့ထံ လူကိုယ်တိုင်လာရောက် ကန့်ကွက်နိုင်ပါကြောင်းနှင့် သတ်မှတ်ရက်ကုန်ဆုံးသည့်တိုင်ကန့်ကွက်မည့်သူမရှိပါက အရောင်းအဝယ်ကို ဥပဒေနှင့်အညီ ဆက်လက်ဆောင်ရွက်သွားမည်ဖြစ်ကြောင်း အများသိစေရန် ကြေညာအပ်ပါသည်။

လွှဲအပ်ညွှန်ကြားသူ- ဒေါ်ခင်စန်းဝင်း

လွှဲအပ်ညွှန်ကြားချက်အရ

ဒေါ်မြင့်မြင့်သန်း	**ဒေါ်ပွင့်ဖြိုးဝေ**
တရားလွှတ်တော်ရှေ့နေ	**တရားလွှတ်တော်ရှေ့နေ**
(စဉ်-၁၆၇၀/၇၈)	**(စဉ်-၁၂၆၄၃/၁၇)**
B.A (Law), LL.B	**B.A (Business Law),**
09-5413556	**M.A (Business Law) LL.B, D.B.L**
	09-254779774

အမှတ်(292/B), မာလာမြိုင်လမ်း၊ ပေါက်တောရပ်ကွက်၊ အင်းစိန်မြို့နယ်၊ ရန်ကုန်တိုင်းဒေသကြီး။

ရန်ကုန်တိုင်းဒေသကြီး၊ ရွှေပြည်သာမြို့နယ်၊ မြေတိုင်းရပ်ကွက်အမှတ်-(၂၂)၊ လူနေရပ်ကွက်အမှတ်(၆/၁၀)၊ မဲခေါင်လမ်း၊ အမှတ်(၁၉၇/က)၊အကျယ်ပေ(၂၀x ၆၀)ရှိ ဦးအုန်းလွင် အမည်ပေါက်မြေချပါမစ်ထွက်ရှိထားသည့် မြေကွက်နှင့်ယင်းမြေကွက်ပေါ်ရှိ ရေမီးအစုံပါ (၁)ထပ်နေအိမ်နှင့်ပတ်သက်၍ ကန့်ကွက်နိုင်ပါကြောင်း

အများသိစေရန် ကြေညာခြင်း

အထက်ဖော်ပြပါလိပ်စာရှိ အိမ်မြေ၏ဦးအုန်းလွင်အမည်ပေါက် မြေချပါမစ်မူရင်းနှင့်ဆက်စပ်စာချုပ်မူရင်း(၁)စောင်မှာ ပျောက်ဆုံးနေကြောင်းနှင့် အဆိုပါအိမ်မြေအား ၎င်းမှသာလက်ရှိဝယ်ယူပိုင်ဆိုင်ထားပြီး အရှုပ်အရှင်းကင်းရှင်းကြောင်းနှင့်လွှဲပြောင်း ရောင်းချပိုင်ခွင့်ရှိကြောင်းဝန်ခံပြောဆိုသူ ဒေါ်နိုနိုလွင်[၇/ညလပ(နိုင်)၁၂၄၈၈၄]ကိုင်ဆောင်သူထံမှ ဝယ်ယူရန်အတွက် ကျွန်ုပ်၏ မိတ်ဆွေဖြစ်သူ ဦးသန်းလှိုင်[၁၂/ရပသ(နိုင်)၀၀၄၂၃၀]ကိုင်ဆောင်သူမှ စရန်ငွေတစ်စိတ်တစ်ဒေသပေးချေထားပြီးဖြစ်သောကြောင့် ကန့်ကွက်လိုသူမည်သူမဆို ယနေ့မှစ၍ (၇)ရက်အတွင်း အိမ်မြေပိုင်ဆိုင်မှုစာရွက်စာတမ်းမူရင်းများနှင့်တကွ ကျွန်ုပ်ထံသို့ လူကိုယ်တိုင် လာရောက်ကန့်ကွက်နိုင်ပါကြောင်းနှင့် ကန့်ကွက်မည့်သူမရှိပါက အရောင်းအဝယ်အားဥပဒေနှင့်အညီ ဆက်လက်ဆောင်ရွက်သွားမည်ဖြစ်ကြောင်း အများသိစေရန် အသိပေးကြေညာအပ်ပါသည်။

လွှဲအပ်ညွှန်ကြားသူ	**လွှဲအပ်ညွှန်ကြားချက်အရ**
ဦးသန်းလှိုင်	**ဒေါ်အေးသန္တာစိုး(LL.B)**
[၁၂/ရပသ(နိုင်)၀၀၄၂၃၀]	**တရားလွှတ်တော်ရှေ့နေ(စဉ်-၁၅၁၈၀)**
	အမှတ်-၃၇၄(ခ)၊ ကနောင်ပန်းခြံလမ်း၊ (၈)ရပ်ကွက်၊
	ရွှေပြည်သာမြို့နယ်။ ဖုန်း-၀၉-၄၂၀၂၀၄၆၅၄

မူးယစ်ကိုပစ်
ပန်းတိုင် သစ်
စိတ်သစ်
လူသစ်
ဘဝသစ်

အများသိစေရန်ကြေညာချက်

သာကေတမြို့နယ်၊ (၄/တောင်)ရပ်ကွက်၊ မြို့မ(၁)လမ်း၊ အမှတ်(၆၀၅/က) တွင် (၁)ခန်းတည်း (၆)ထပ်တိုက် အဆောက်အဦ ဆောက်လုပ်ရန် မြေရှင် ဒေါ်တင်အေး (SP) ဒေါ်ခင်သက်မော်နှင့် လိုင်စင်ရကန်ထရိုက်တာ ဦးလှမြင့် (LC-811)တို့ဖြင့် ရန်ကုန်မြို့တော်စည်ပင်သာယာရေးကော်မတီ၊ အင်ဂျင်နီယာဌာန (အဆောက်အအုံ)၏ ၁၀-၂-၂၀၁၅ ရက်စွဲပါ စာအမှတ်၊ ၅၃၆၈/၅၃၇၀/စည်ပင်-ယာ(အုံ)ဖြင့် ဆောက်လုပ်ခွင့်ပြုထားပြီးဖြစ်ပါသည်။

၂။ ယခုအခါ အဆိုပါ (၁)ခန်းတည်း (၆)ထပ်တိုက် အဆောက်အဦအား ပြီးစီးအောင်ဆောင်ရွက်နိုင်ခြင်းမရှိသောကြောင့် ဆောက်လုပ်ခွင့်ပြုမိန့်အား ပယ်ဖျက်ခွင့်ပြုပါရန် မြေရှင်၏(SP)ရရှိသူနှင့် လိုင်စင်ရကန်ထရိုက်တာတို့မှ လျှောက်ထားလာပါသဖြင့် ကန့်ကွက်ရန်ရှိပါက ခိုင်လုံသောအထောက်အထားများဖြင့် ဤကြေညာချက်ပါရှိသည့်နေ့မှစ၍ ရက်ပေါင်း(၁၅)ရက်အတွင်း လျှောက်ထားကန့်ကွက်နိုင်ပါကြောင်းနှင့် သတ်မှတ်ရက်အတွင်း ကန့်ကွက်မှုမရှိပါက လုပ်ထုံးလုပ်နည်းနှင့်အညီ ဆက်လက်ဆောင်ရွက်ပေးသွားမည်ဖြစ်ကြောင်း အသိပေးကြေညာအပ်ပါသည်။

အင်ဂျင်နီယာဌာန (အဆောက်အအုံ)
ရန်ကုန်မြို့တော်စည်ပင်သာယာရေးကော်မတီ

အများသိစေရန်ကြေညာခြင်း

ရန်ကုန်တိုင်းဒေသကြီး၊လှိုင်မြို့နယ်၊ (၁၂)ရပ်ကွက်၊ မာလာရုံလမ်း၊ အမှတ် (၅၀၉)၊ (၁၈x၂၅) ပေ အကျယ်ပေါ်ရှိ မြေနှင့်နှစ်ထပ်အုတ်ခံပျဉ်ထောင် သွပ်မိုးအိမ်အပါအဝင် အကျိုးခံစားခွင့်အရပ်ရပ်အားလုံးအား အရပ်စာချုပ် အဆက်စပ်ဖြင့် တရားဝင်လက်ရောက်ပိုင်ဆိုင် ရရှိထားသူဟု ဝန်ခံကတိ ပြုသူ ဒေါ်ခင်ဝေ [၁၂/လမန(နိုင်) ၀၈၉၄၇၄] ကိုင်ဆောင်သူထံမှ ကျွန်ုပ်၏ မိတ်ဆွေက အထက်ပါမြေနှင့်အိမ်ကို အပြီးအပိုင်ငွေပေးချေ၍ ဝယ်ယူ ထားပြီးဖြစ်၍ ကျွန်ုပ်၏မိတ်ဆွေ ဒေါ်သီဂီဇော် [၁၂/လမန(နိုင်) ၁၆၀၁၆၉] ကိုင်ဆောင်သူ တစ်ဦးတည်းပိုင်ဆိုင်သူဖြစ်ကြောင်း အများသိစေရန် ကြေညာ အပ်ပါသည်။

လွှဲအပ်ညွှန်ကြားချက်အရ
ဒေါ်ဝါဝါထွန်း(LL.B)
WIPO (Switzerland)
တရားလွှတ်တော်ရှေ့နေ (စဉ်-၁၅၅၆၃/၂၇-၆-၂၀၁၉)
အမှတ်(၁၂၅၆)၊ ဗိုလ်ချိုလမ်း၊ (၄၆)ရပ်ကွက်၊
ဒဂုံမြို့သစ်(မြောက်ပိုင်း)မြို့နယ်၊ ရန်ကုန်တိုင်းဒေသကြီး။
Ph: 09-422381900, 09-259094794

"ကန့်ကွက်နိုင်ပါကြောင်း"

မှော်ဘီမြို့နယ်၊ သန္ဓေပင်ကျေးရွာအုပ်စု၊ ကြက်ဖြူကန် ကျေးရွာ၊ ဦးညိုလမ်းရှိ ဒေါ်တင်တင်ဦး မှတ်ပုံတင်အမှတ် [၁၂/အစန(နိုင်)၀၄၆၀၈၉] ကိုင်ဆောင်သူပိုင်ဆိုင်သော ဥယျာဉ်ခြံ မြေကွက်အမှတ် (၅၂၀)၊ ဦးပိုင်အမှတ်(၃၉ ခ/၇) အနံ(၇၅'x၇၀')x အလျား (၁၇၅'x၁၆၉')ရှိ မြေကွက်အား ဝယ်ယူရန် ဦးကျော်စွာ ဟန်ညွန့်၊ မှတ်ပုံတင်အမှတ် [၁၂/အလန(နိုင်) ၀၂၂၄၄၁]မှ အပြီး အပိုင်ဝယ်ယူရန် စရန်ငွေအဖြစ် (၂၂-၁၁-၂၀၂၄)နေ့တွင် စရန်ငွေ တစ်စိတ်တစ်ဒေသအား ပေးချေထားပြီးဖြစ်သောကြောင့် ကျန်ငွေ ပေးချေရန်အတွက် ဤကြော်ငြာပါသည့်နေ့မှ (၁၄)ရက်အတွင်း ကန့်ကွက်နိုင်ပါကြောင်း အသိပေးအပ်ပါသည်။

ဦးကျော်စွာဟန်ညွန့်
[၁၂/အလန(နိုင်)၀၂၂၄၄၁]
ဖုန်း- ၀၉-၄၄၄၇၃၀၈၃၄၊ ၀၉-၂၅၀၁၈၄၆၁၇

ကန့်ကွက်နိုင်ကြောင်း အများသိစေရန်ကြေညာခြင်း

ရန်ကုန်တိုင်းဒေသကြီး၊ သန်လျင်မြို့နယ်၊ ကျိုက်အင်းလမ်းသွယ်လမ်း၊ (ကျိုက်အင်း/ကွမ်းခြံကုန်းအနောက်ခြမ်း ဘုရားကုန်းအုပ်စု)ကျေးရွာရှိ အကျယ် အဝန်း (အလျား ၆၀ပေx အနံ ၆၅ပေ)ရှိ မြေကွက်နှင့် ၎င်းမြေကွက်ပေါ်ရှိ သီးပင် စားပင်၊ မြေပေါ်မြေအောက် အကျိုးခံစားခွင့်အရပ်ရပ်အားလုံးတို့အား ဒေါ်မေဇာ လွင်လွင် [၁၁/ကဖန(နိုင်) ၀၃၆၄၃၆]မှ ပိုင်ဆိုင်ပါကြောင်း/ ရောင်းချပိုင်ခွင့်ရှိ ကြောင်း၊ အရှုပ်အရှင်းတစ်စုံတစ်ရာမရှိကင်းရှင်းပါကြောင်း ဝန်ခံသဖြင့် ဒေါ်ခိုင် ငြိမ်းအေး [၁၂/ကမတ(နိုင်) ၀၅၇၀၀၂] အပြီးအပိုင်ဝယ်ယူရန်အတွက် စရန်ငွေ တစ်စိတ်တစ်ဒေသကို ပေးချေထားပြီးဖြစ်ရာ ကန့်ကွက်မည့်သူရှိပါက ဤကြော်ငြာ ပါသည့်နေ့မှစ၍ (၇)ရက်အတွင်း စာချုပ်စာတမ်းမူရင်းများနှင့်တကွ ကျွန်ုပ်ထံသို့ လာရောက်ကန့်ကွက်နိုင်ပါသည်။ ကန့်ကွက်ခြင်းမရှိပါက အရောင်းအဝယ်ကိစ္စကို ဥပဒေနှင့်အညီ ပြီးဆုံးသည်အထိ ဆက်လက်ဆောင်ရွက်သွားမည်ဖြစ်ကြောင်း အများသိစေရန် ကြေညာအပ်ပါသည်။

ဒေါ်ခိုင်ငြိမ်းအေး [၁၂/ကမတ (နိုင်) ၀၅၇၀၀၂]၏ လွှဲအပ်ညွှန်ကြားချက်အရ -
ဒေါ်အေးနန္ဒာအောင် (LL.B)
တရားလွှတ်တော်ရှေ့နေ (စဉ်-၁၇၄၄၃)
အမှတ် (၄၉၉)၊ ငမိုးရိပ် (၅)လမ်း၊ ငမိုးရိပ်ရပ်ကွက်၊ သဃ်န်းကျွန်းမြို့နယ်၊
ရန်ကုန်မြို့။ ဖုန်း- ၀၉-၇၇၄၄၀၉၁၆၈

အများသိစေရန် ကြေညာအပ်ပါသည်

ဒဂုံမြို့သစ်(တောင်ပိုင်း)မြို့နယ်၊ မြေတိုင်းရပ်ကွက်အမှတ်(၁၄၀)၊ ဂရုဏာ လမ်း၊ အမှတ်(၁၄၅၄/ခ)၊ ဒေါ်တင်ဌေး အမည်ပေါက် ပါမစ်မူရင်းပါ မြေအကျယ် ပေ(၂၀x၆၀)ရှိ မြေနှင့် ယင်းမြေပေါ်ရှိ နေအိမ်အကျိုးခံစားခွင့်အရပ်ရပ်အားလုံး တို့ကို အရပ်ကတိစာချုပ်အဆင့်ဆင့်တို့ဖြင့် ဦးကိုကိုဦး [၁၂/လမတ(နိုင်)၀၀၂၆၅၆] မှ ဝယ်ယူပိုင်ဆိုင်ပြီး ရောင်းချပိုင်ခွင့်ရှိကြောင်း၊ ပါမစ်နှင့် အရပ်ကတိစာချုပ် အဆင့်ဆင့်တို့သည် စစ်မှန်၍ တာဝန်ယူပါကြောင်း၊ မည်သည့်အရှုပ်အရှင်း တစ်စုံတစ်ရာမျှမရှိ ကင်းရှင်းပါကြောင်း ဝန်ခံလျက် ရောင်းချရန်ကမ်းလှမ်းလာ သဖြင့် ဦးထွဋ်မှူးမင်းခေါင် + ၁ မှ ဝယ်ယူရန် သဘောတူပြီး (၂၇-၁၁-၂၀၂၄)ရက်စွဲပါ "အိမ်နှင့်မြေ အပြီးအပိုင်အရောင်းအဝယ်စာချုပ်"ချုပ်ဆို၍ ဝယ်ယူပိုင်ဆိုင်ပြီး လက်ရောက်လွှဲပြောင်းရရှိထားပြီဖြစ်ပါကြောင်း အများသိစေရန် ကြေညာအပ် ပါသည်။

ဦးထွဋ်မှူးမင်းခေါင်+၁၏ ညွှန်ကြားချက်အရ-
ဒေါ်ဝါဝါရွှေ(LL.B)
တရားလွှတ်တော်ရှေ့နေ(စဉ်-၁၄၈၁၀)၊ (၁၇-၇-၂၀၁၈)
အမှတ်-(ဃ/၁၆)၊ဝေပုလ္လ(၂)လမ်း၊မြောက်ဥက္ကလာပမြို့နယ်။
ဖုန်း-၀၉-၇၈၁၂၁၀၈၁၅

ကန့်ကွက်နိုင်ကြောင်း အများသိစေရန်ကြေညာခြင်း

ရန်ကုန်တိုင်းဒေသကြီး၊ သန်လျင်ခရိုင်၊ သန်လျင်မြို့နယ်၊ အေးသာယာ ရပ်ကွက်၊ (ကျောင်းကုန်းဆိပ်ကြီးကွက်သစ်)၊ ဗဟို (၂၇)လမ်း၊ မြေကွက်အမှတ် (L- ၁၆၇) ဟုခေါ်တွင်သည့် (၄၀x၆၀)ပေအကျယ်ရှိ ဒေါ်လှရှိန် အမည်ဖြင့် ချထားပေးသည့် (စလစ်)မြေကွက်ကြီးအတွင်းမှ ခြေရင်းဘက်ခြမ်းဖြစ်သည့် (၂၀ x ၆၀) ပေအကျယ်ရှိ မြေကွက်နှင့် ယင်းမြေကွက်ပေါ်ရှိ အကျိုးခံစားခွင့်အရပ်ရပ် အားလုံးတို့အား ဆက်စပ်စာချုပ်စာတမ်းဖြင့် ဝယ်ယူပိုင်ဆိုင်ပြီး လက်ရောက်ရရှိ ထားကာ တရားဝင်ရောင်းချပိုင်ခွင့်ရှိကြောင်း အဆိုပြုသူ ဦးဇော်အောင် (ဘ) ဦးတင်အောင် [၁၂/သကတ(နိုင်) ၀၄၇၂၆၉] ကိုင်ဆောင်သူထံမှ ကျွန်ုပ်တို့၏ မိတ်ဆွေ ဦးနိုင်နိုင်ထွန်း (ဘ) ဦးဝင်းတင် [၁၂/သခန(နိုင်) ၁၀၄၇၆၅]မှ ဝယ်ယူရန် အတွက် စရန်ငွေတစ်စိတ်တစ်ဒေသအား ပေးချေထားပြီးဖြစ်ပါ၍ အဆိုပါမြေကွက် နှင့်ပတ်သက်ပြီး ပိုင်ရေးဆိုင်ခွင့်ရှိသူ မည်သူမဆို ကန့်ကွက်လိုပါက ခိုင်မာသည့် တရားဝင်စာချုပ်စာတမ်းအထောက်အထား၊ စာရွက်စာတမ်း(မူရင်း) အပြည့်အစုံ ဖြင့် ဤကြော်ငြာပါသည့်ရက်မှ (၁၄)ရက်အတွင်း ကျွန်ုပ်တို့ထံ ကိုယ်တိုင် လာရောက်ကန့်ကွက်နိုင်ပါသည်။ သတ်မှတ်ရက်အတွင်း ကန့်ကွက်မည့်သူ မရှိပါက အထက်ပါမြေကွက်အရောင်းအဝယ်ကိစ္စအား ဥပဒေနှင့်အညီ ပြီးဆုံး သည်အထိ ဆက်လက်ဆောင်ရွက်သွားမည်ဖြစ်ကြောင်း အများသိစေရန် ကြေညာ အပ်ပါသည်။

လွှဲအပ်ညွှန်ကြားချက်အရ

ဒေါ်ဖြူမြတ်သွယ် (LL.B)	**ဒေါ်အေးသန္တာ (LL.B)**
တရားလွှတ်တော်ရှေ့နေ	**တရားလွှတ်တော်ရှေ့နေ**
(စဉ်- ၈၉၇၇/၂၀၁၃)	**(စဉ်- ၉၇၉၉/၂၀၁၄)**
၀၉-၅၁၃၂၆၄၇	**၀၉-၄၂၀၁၉၂၈၂၅**

(ရုံးခန်း) သန်လျင်ခရိုင် တရားရုံးရှေ့၊ အောင်သိဒ္ဓိလမ်း၊
အောင်မင်္ဂလာရပ်ကွက်၊ သန်လျင်မြို့။

ကန့်ကွက်နိုင်ပါကြောင်း အများသိစေရန်ကြေညာခြင်း

ရန်ကုန်တိုင်းဒေသကြီး၊ စမ်းချောင်းမြို့နယ်၊ သီရိခေမာရပ်ကွက်၊ သီရိ လမ်း၊ အမှတ်- ၁၆ တွင် ဆောက်လုပ်ထားသော ၂ ခန်းတွဲ (၆)ထပ်တိုက်၏ မြေညီထပ်/အေ (ခေါင်းရင်းခန်း)၊ အကျယ်အဝန်း- (၁၃ပေခွဲx ၅၀ပေ)ရှိ တိုက်ခန်း (၁)ခန်းနှင့် ယင်းတိုက်ခန်းတွင်တပ်ဆင်ထားသော ရေ၊ မီး၊ မော်တာ၊ တိုက်ခန်း အကျိုးခံစားခွင့်အရပ်ရပ်တို့အား လက်ဝယ်ရှိပိုင်ဆိုင်သူဖြစ်ကြောင်း ပိုင်ဆိုင်မှု စာရွက်စာတမ်းမူရင်းများနှင့်တကွ ပြသပြီး မိမိတစ်ဦးတည်းဆန္ဒဖြင့် မည်သူ့ကို မဆိုလွှဲပြောင်းရောင်းချပိုင်ခွင့်ရှိသူဖြစ်ကြောင်း ဝန်ခံသူ ဒေါ်သင်းသင်းခိုင် [၁၂/ လမန(နိုင်) ၁၃၈၃၄၃]က အပြီးအပိုင်လွှဲပြောင်းရောင်းချလိုကြောင်း ကမ်းလှမ်း လာရာ ကျွန်ုပ်၏မိတ်ဆွေက အပြီးအပိုင်ဝယ်ယူရန်အတွက် အရောင်းတန်ဖိုးငွေမှ တစ်စိတ်တစ်ဒေသကို စရန်ငွေအဖြစ် ပေးချေထားပြီးဖြစ်ပါသည်။ အဆိုပါ တိုက်ခန်းနှင့် အကျိုးခံစားခွင့်အရပ်ရပ်တို့အား အရောင်းအဝယ်ပြုလုပ်သည့်ကိစ္စ နှင့်စပ်လျဉ်း၍ ကန့်ကွက်ရန်အကြောင်းရှိခဲ့ပါလျှင် ဤကြော်ငြာပါသည့်နေ့မှ (၇)ရက်အတွင်း ခိုင်လုံသောအထောက်အထားများနှင့်တကွ ကျွန်ုပ်ထံသို့ ဆက်သွယ်၍ လာရောက်ကန့်ကွက်နိုင်ပါသည်။ အကယ်၍ သတ်မှတ်ရက်အတွင်း ကန့်ကွက်သူမရှိပါက အဆိုပါအရောင်းအဝယ်ကိစ္စကို ပြီးမြောက်သည်အထိ ဥပဒေနှင့်အညီ ဆက်လက်ဆောင်ရွက်သွားမည်ဖြစ်ကြောင်း အများသိစေရန် ကြေညာအပ်ပါသည်။

ဝယ်ယူသူ၏ လွှဲအပ်ညွှန်ကြားချက်အရ
ဦးဇော်ဝင်းထွန်း (LL.B , D.B.L) တရားလွှတ်တော်ရှေ့နေ (စဉ်- ၈၇၀၃)
ရုံးခန်း (၅)၊ ပထမထပ် Strand Condominium၊ အမှတ် (၃၃/၄၉)၊
မဟာဗန္ဓုလပန်းခြံလမ်း၊ ကျောက်တံတားမြို့နယ်၊ ရန်ကုန်မြို့။
ဖုန်း- ၀၉-၄၅၀၀ ၃၉၂၁၀၊ ၀၉-၅၀၃၄၆၅၂

ကန့်ကွက်နိုင်ပါကြောင်း အများသိစေရန်ကြေညာခြင်း

ရန်ကုန်တိုင်းဒေသကြီး၊ အင်းစိန်မြို့နယ်၊ မြေတိုင်းရပ်ကွက်အမှတ်- (၃၉၉/က)၊ လူနေရပ်ကွက်အမှတ်- ဖော့ကန်၊ မြေကွက်အမှတ် - (စ/၆၁)၊ ဧရိယာ- (၀.၂၈၃)ဧက အကျယ်အဝန်းရှိ ဦးကျော်ထွန်းအေး [၁၂/ဗဟန(နိုင်) ၀၉၀၄၆၆] အမည်ပေါက် နှစ်(၆၀) မြေငှားဂရန်မြေကွက်နှင့် ယင်းမြေကွက်ပေါ်ရှိ အမှတ် (၂၄)၊ စိုက်ပျိုးရေးဆန်းသစ်ဦးလမ်း၊ ဖော့ကန်ရပ်ကွက်၊ အင်းစိန်မြို့နယ်၊ ရန်ကုန်မြို့ ဟုခေါ်တွင်သော အကျိုးခံစားခွင့်အရပ်ရပ်တို့ကို ဂရန်မူရင်းပြသပြီး အပြီးအပိုင် လွှဲပြောင်းရောင်းချလိုကြောင်း ကမ်းလှမ်းလာသော ဒေါက်တာဦးသန်းအေးနှင့် ဒေါ်ခင်အုန်းချစ်တို့ထံမှ ကျွန်ုပ်၏မိတ်ဆွေက အပြီးအပိုင်ဝယ်ယူရန်အတွက် အရောင်းတန်ဖိုးငွေမှ တစ်စိတ်တစ်ဒေသကို စရန်ငွေအဖြစ် ပေးချေထားပြီးဖြစ် ပါသည်။ အဆိုပါ မြေကွက်နှင့် အကျိုးခံစားခွင့်အရပ်ရပ်တို့အား အရောင်းအဝယ် ပြုလုပ်သည့်ကိစ္စနှင့်စပ်လျဉ်း၍ ကန့်ကွက်ရန်အကြောင်းရှိခဲ့ပါလျှင် ဤကြော်ငြာ ပါသည့်နေ့မှ (၇)ရက်အတွင်း ခိုင်လုံသောအထောက်အထားများနှင့်တကွ ကျွန်ုပ် ထံသို့ဆက်သွယ်၍ လာရောက်ကန့်ကွက်နိုင်ပါသည်။ အကယ်၍ သတ်မှတ်ရက် အတွင်း ကန့်ကွက်သူမရှိပါက အဆိုပါအရောင်းအဝယ်ကိစ္စကို ပြီးမြောက်သည် အထိ ဥပဒေနှင့်အညီ ဆက်လက်ဆောင်ရွက်သွားမည်ဖြစ်ကြောင်း အများသိစေ ရန် ကြေညာအပ်ပါသည်။

ဝယ်ယူသူ၏ လွှဲအပ်ညွှန်ကြားချက်အရ
ဦးဇော်ဝင်းထွန်း (LL.B, D.B.L) တရားလွှတ်တော်ရှေ့နေ (စဉ်- ၈၇၀၃)
ရုံးခန်း (၅) ၊ ပထမထပ် Strand Condominium ၊ အမှတ် (၃၃/၄၉)၊
မဟာဗန္ဓုလပန်းခြံလမ်း၊ ကျောက်တံတားမြို့နယ်၊ ရန်ကုန်မြို့။
ဖုန်း - ၀၉-၄၅၀၀၃၉၂၁၀၊ ၀၉-၅၀၃၄၆၅၂

ကန့်ကွက်နိုင်ကြောင်းကြေညာခြင်း

ရန်ကုန်မြို့၊ ဒဂုံမြို့သစ်(အရှေ့ပိုင်း)မြို့နယ်၊ မြေတိုင်းရပ်ကွက်အမှတ်(၂)၊ တောင်ဇလပ်လမ်း၊ မြေကွက်အမှတ်(၁၂၀၄)၊ မြေအကျယ်အဝန်း (၄၀x၆၀)ပေရှိ ဦးအင်ကြိုင် အမည်ပေါက် ဂရန်မြေအမျိုးအစားမြေကွက်ထဲမှ (၂၀x၆၀)ပေ ဂရန် မူရင်းခြမ်းမြေကွက်နှင့် မီတာပါဝင်သော ယင်းမြေကွက်ပေါ်ရှိအဆောက်အအုံအား လက်ရှိပိုင်ဆိုင်ရောင်းချပိုင်ခွင့်ရှိသူဖြစ်သော ဦးရွှေကျင် [၁၀/သဖရ(နိုင်) ၀၉၄၇၃၂] မှ ဥပဒေနှင့်အညီ တရားဝင်လွှဲပြောင်းရောင်းချပိုင်ခွင့်ရှိသည်ဟု ဝန်ခံကတိပြု ပြောဆိုလာရာ ကျွန်ုပ်၏မိတ်ဆွေဖြစ်သူ ဒေါ်သဲနော်လီသိမ့် [၈/ပခက(နိုင်) ၂၆၅၇၂၅]မှ အပြီးအပိုင်ဝယ်ယူရန်အတွက် အရောင်းအဝယ်စရန်ပေးစာချုပ်ဖြင့် စရန်ငွေတစ်စိတ်တစ်ဒေသကို ပေးချေထားပြီးဖြစ်သောကြောင့် ကန့်ကွက်လိုပါက ယခုကြေညာစာထုတ်သည့်နေ့မှစ၍ (၇)ရက်အတွင်း ကျွန်ုပ်တို့ထံသို့ ပိုင်ဆိုင်မှု အထောက်အထားမူရင်းများဖြင့် လာရောက်ကန့်ကွက်နိုင်ပါသည်။ ကန့်ကွက်မှု မရှိပါက အရောင်းအဝယ်ကို ဥပဒေနှင့်အညီ ပြီးဆုံးသည်အထိဆက်လက်ဆောင် ရွက်သွားမည်ဖြစ်ကြောင်း အများသိစေရန် ကြေညာအပ်ပါသည်။

လွှဲအပ်ညွှန်ကြားချက်အရ
ဒေါ်ရွှေစင်မင်း (LL.B) DL.101 WIPO(Switzerland)
တရားလွှတ်တော်ရှေ့နေ (စဉ်-၁၈၂၉၇)
အမှတ်(၇၈၃)၊ ဗိုလ်ရာညွန့်လမ်း၊ (၅၀)ရပ်ကွက်၊
ဒဂုံမြို့သစ်(မြောက်ပိုင်း)မြို့နယ်။ ဖုန်း- ၀၉-၇၇၆၅၅၁၁၆၉

ကန့်ကွက်နိုင်ကြောင်း အများသိစေရန်ကြေညာခြင်း

ရန်ကုန်တိုင်းဒေသကြီး၊ လှိုင်သာယာမြို့နယ်၊ လူနေရပ်ကွက်အမှတ်-၁၊ မြေတိုင်းရပ်ကွက်အမှတ်-၁၀၊ ပိတောက်(၅)လမ်း၊ မြေကွက်အမှတ်-၃၀၇(ခ) (အလျား ၂၀ x အနံ ၆၀')ရှိ ဦးမြနိုင်အမည်ပေါက် နှစ်(၆၀)ဂရန်မြေကွက်နှင့် ယင်းမြေကွက်ပေါ်ရှိ နေအိမ်အပါအဝင် အကျိုးခံစားခွင့်အရပ်ရပ်တို့ကို ဆက်စပ်စာချုပ်များဖြင့် တရားဝင်ဝယ်ယူပိုင်ဆိုင်ထားပြီး လွှဲပြောင်းရောင်းချ ပိုင်ခွင့်ရှိကြောင်း ဝန်ခံကတိပြုသူ ဒေါ်ချိုမီလွင် (၁၂/လသယ (နိုင်) ၀၆၉၀၅၆) ထံမှ ကျွန်ုပ်၏မိတ်ဆွေဖြစ်သူ ဒေါ်လှမြင့်ကြည် (၉/နထက (နိုင်) ၀၂၁၀၈၅)က အပြီးအပိုင်ဝယ်ယူရန်အတွက် စရန်ငွေတချို့ကို ပေးချေထားပြီးဖြစ်ပါ၍ အဆိုပါ အိမ်နှင့်မြေအပေါ် ပိုင်ရေးပိုင်ခွင့်ရှိသူ မည်သူမဆို ဤအရောင်းအဝယ်ကို ကန့်ကွက်လိုပါက ယနေ့မှစ၍ (၁၄)ရက်အတွင်း ခိုင်လုံသောအထောက် အထားမူရင်းများနှင့်အတူ ကျွန်ုပ်ထံသို့ လာရောက်ကန့်ကွက်နိုင်ပါကြောင်းနှင့် သတ်မှတ်ရက်အတွင်း ကန့်ကွက်မည့်သူမရှိပါက အရောင်းအဝယ်ကို ဥပဒေ နှင့်အညီ ဆက်လက်ဆောင်ရွက်သွားမည်ဖြစ်ပါကြောင်း အများသိစေရန် ကြေညာအပ်ပါသည်။

လွှဲအပ်ညွှန်ကြားချက်အရ - ဒေါ်ကြည်ကြည်ခိုင် (LL.B)
တရားလွှတ်တော်ရှေ့နေ (စဉ်-၁၇၄၇၉)
အမှတ် (၅၀)၊ ပ-ထပ်၊ အခန်း (B-6)၊ ဘဏ်လမ်း၊ ကျောက်တံတားမြို့နယ်၊
ရန်ကုန်တိုင်းဒေသကြီး။ Ph : 09 421124352

လင်မယားအဖြစ်မှ တရားဝင်ကွာရှင်းပြီးကြောင်း အများသိစေရန်ကြေညာခြင်း

ကိုသီဟအောင် [၁၄/ပသန(နိုင်) ၂၀၁၄၅၆]နှင့် မသီရိမွန် [၁၂/ခရန(နိုင်) ၁၀၇၈၂၀]တို့သည် ဗုဒ္ဓဘာသာဝင်များဖြစ်ကြပြီး တစ်ဦးနှင့်တစ်ဦး စိတ်သဘော ထားချင်း တိုက်ဆိုင်မှုမရှိတော့သည့်အပြင် ဆက်လက်ပေါင်းသင်းရန် ဆန္ဒမရှိ တော့သဖြင့် (၂၄-၁၁-၂၀၂၄)ရက်နေ့တွင် နှစ်ဦးသဘောတူကွာရှင်းပြတ်စဲခြင်း ကတိစာချုပ်ကို သက်သေများရှေ့တွင် ပြုလုပ်ချုပ်ဆိုပြီးဖြစ်ပါသည်။ ထိုသို့ ကွာရှင်းပြီးသည့်အချိန်မှစပြီး ကိုသီဟအောင်နှင့် မသီရိမွန်တို့သည် တစ်ဦးနှင့် တစ်ဦး မည်သို့သောအကြောင်းကိစ္စနှင့်မျှ ပတ်သက်ဆက်နွှယ်မှု မရှိတော့ပါ ကြောင်း အများသိစေရန် ကြေညာအပ်ပါသည်။

လွှဲအပ်ညွှန်ကြားသူ-	**လွှဲအပ်ညွှန်ကြားချက်အရ -**
မသီရိမွန်	**ဒေါ်စုဇနီမြင့်လွင် (LL.B)**

တရားလွှတ်တော်ရှေ့နေ (စဉ်- ၁၄၅၆၇)
တ/၁၅ရပ်ကွက်၊ မဟာဗန္ဓုလလမ်း၊
ရွှေပြည်သာမြို့နယ်၊ ရန်ကုန်။ ဖုန်း-၀၉-၉၆၅၈၂၉၀၂၆

ကန့်ကွက်နိုင်ပါကြောင်း အများသိစေရန်

ရန်ကုန်တိုင်းဒေသကြီး၊ ဒဂုံမြို့သစ်(မြောက်ပိုင်း)မြို့နယ်၊(၄၈)ရပ်ကွက်၊ ဗိုလ်ဗထူးတန်ဖိုးမျှတ (ဒုတိယအဆင့်)အိမ်ရာ(၂)၊ (၄)ခန်းတွဲ (၈)ထပ်တိုက်အဆောက်အဦမှ တိုက်အမှတ်(AA- 5)၊ တိုက်ခန်း အမှတ်(၅၀၁)၊ အကျယ်အဝန်း(၆၀၀)စတုရန်းပေရှိတိုက်ခန်း(၁)ခန်းနှင့်ယင်းတိုက်ခန်းပေါ်ရှိ အကျိုးခံစား ခွင့်အရပ်ရပ်အားလုံးတို့ကို ရန်ကုန်မြို့တော်စည်ပင်သာယာရေးကော်မတီ အင်ဂျင်နီယာဌာန(အဆောက် အအုံ)တွင် ဦးဇေမိုးဦး(၁၂/ဗတထ(နိုင်)၀၄၁၂၆၂)အမည်ဖြင့် အမည်ပေါက်နေထိုင်ခွင့်စာချုပ်ရရှိထားပြီး အမည်ပေါက်ထံမှ ယခုရောင်းချသူ ဦးအောင်မြင့်သူ(၁၄/သပန(နိုင်)၀၈၄၂၃၃)သည် "နှစ်ဦးသဘောတူ တိုက်ခန်းအရောင်းအဝယ်ကတိစာချုပ်"ဖြင့် ဝယ်ယူပိုင်ဆိုင်ထားပြီး မိမိတစ်ဦးတည်းသာလျှင် တရားဝင် လက်ရှိပိုင်ဆိုင်ကြောင်းနှင့်လွတ်လပ်စွာလွှဲပြောင်း ရောင်းချပိုင်ခွင့်ရှိသူဖြစ်ကြောင်း ဝန်ခံကတိပြု၍ ကျွန်ုပ် တို့၏မိတ်ဆွေထံသို့ အပြီးအပိုင်လွှဲပြောင်းရောင်းချရန်စကားကမ်းလှမ်းလာရာ ကျွန်ုပ်တို့၏မိတ်ဆွေဖြစ် သူက အပြီးအပိုင်ဝယ်ယူရန်အတွက် အရောင်းအဝယ်ပြုလုပ်သောတန်ဖိုးငွေ၏တစ်စိတ်တစ်ဒေသကို စရန် ငွေအဖြစ်ပေးချေထားပြီးဖြစ်ပါသည်၊ သို့ဖြစ်ပါ၍ ကန့်ကွက်လိုပါက ဤ ကြော်ငြာပါသည့်နေ့မှစ၍(၁၄) ရက်အတွင်း ပိုင်ဆိုင်မှု အထောက်အထား (မူရင်း)များဖြင့် ကျွန်ုပ်တို့ထံလာ ရောက်ကန့်ကွက်နိုင်ပါကြောင်း နှင့်သတ်မှတ်ရက်ကျော်လွန်ပါက အရောင်းအဝယ်ကိုပြီးမြောက်အောင်မြင်သည်အထိ ဥပဒေနှင့်အညီ ဆက်လက်ဆောင်ရွက်သွားမည်ဖြစ်ပါကြောင်း အများသိစေရန်ကြေညာ အပ်ပါသည်၊

လွှဲအပ်ညွှန်ကြားချက်အရ -

ဒေါ်စုမြတ်မောင် (LL.B)	**ဒေါ်ကေကေနိုင် (LL.B)**
တရားလွှတ်တော်ရှေ့နေ (စဉ်-၁၆၅၅၄)	အထက်တန်းရှေ့နေ (စဉ်-၅၃၃၄၄)

ဦးတိုးဝေနိုင် (LL.B)
အထက်တန်းရှေ့နေ (စဉ်-၅၅၉၁၃)
အမှတ်(၁၃၁)၊ မြရတနာ(၇)လမ်း၊ (စ)ရပ်ကွက်၊ မြောက်ဥက္ကလာပမြို့နယ်၊ ရန်ကုန်မြို့
ဖုန်း - ၀၉-၄၂၈၀၂၂၃၈၄၊ ၀၉-၄၂၆၈၇၆၆၆၀၊

ကန့်ကွက်နိုင်ပါကြောင်း အများသိစေရန်

ရန်ကုန်တိုင်းဒေသကြီး၊ ဒဂုံမြို့သစ်(မြောက်ပိုင်း)မြို့နယ်၊ မြေတိုင်းရပ်ကွက်အမှတ်(၃၈)၊ ဗိုလ်လရောင် လမ်း၊ မြေကွက်အမှတ်(၅၀၇)၊ မြေအကျယ်အဝန်း(၄၀ပေ × ၆၀ပေ)အနက်မှ တရားဝင်မခွဲမစိပ်ရသေး သော (ခေါင်းရင်းခြမ်း)၊ မြေကွက်အမှတ်(၅၀၆)နှင့်ကပ်လျက်ဘက်အခြမ်းရှိ (၂၀ပေ × ၆၀ပေ)ရှိ နှစ်(၆၀) မြေငှားဂရန်မြေကွက်နှင့်ယင်းမြေကွက်ပေါ်ရှိ နေအိမ်အပါအဝင် အကျိုးခံစားခွင့်အရပ်ရပ်အားလုံးတို့ကို ရန်ကုန်မြို့တော်စည်ပင်သာယာရေးကော်မတီမြို့ပြစီမံကိန်းနှင့်မြေစီမံခန့်ခွဲမှုမြေယာဌာနတွင် ဦးကျော်စင် (WAW-၀၁၈၁၇၄)အမည်ဖြင့် အမည်ပေါက်မှတ်သားတည်ရှိပြီး အမည်ပေါက်ဖြစ်သူဖခင် ဦးကျော်စင်မှာ ကွယ်လွန်သွားပြီဖြစ်သဖြင့် ၎င်း၏အမွေဆက်ခံခွင့်ရှိသူ သားသမီးများဖြစ်ကြသော ဦးအောင်ကိုထွေးနှင့် ဒေါ်ဝါဝါမွန်တို့ထံမှ ယခုရောင်းချသူ ဦးခိုင်မိုးကျော်(၁၂/ဒဂမ(နိုင်)၀၁၄၁၂၂)သည် "နှစ်ဦးသဘောတူ အရောင်းအဝယ်ကတိစာချုပ်"ဖြင့် ဝယ်ယူပိုင်ဆိုင်ထားပြီး မိမိတစ်ဦးတည်းသာလျှင် တရားဝင်လက်ရှိ ပိုင်ဆိုင်ကြောင်းနှင့်လွတ်လပ်စွာလွှဲပြောင်း ရောင်းချပိုင်ခွင့်ရှိသူ ဖြစ်ကြောင်းဝန်ခံကတိပြု၍ ကျွန်ုပ်တို့ ၏မိတ်ဆွေထံသို့အပြီးအပိုင်လွှဲပြောင်း ရောင်းချရန်စကားကမ်းလှမ်း လာရာ ကျွန်ုပ်တို့၏မိတ်ဆွေဖြစ်သူက အပြီးအပိုင်ဝယ်ယူရန်အတွက် အရောင်းအဝယ်ပြုလုပ်သော တန်ဖိုးငွေ၏တစ်စိတ်တစ်ဒေသကို စရန်ငွေ အဖြစ်ပေးချေထားပြီးဖြစ်ပါသည်၊ သို့ဖြစ်ပါ၍ ကန့်ကွက်လိုပါက ဤကြော်ငြာပါသည့်နေ့မှစ၍(၇)ရက် အတွင်း ပိုင်ဆိုင်မှု အထောက်အထား (မူရင်း)များဖြင့် ကျွန်ုပ်တို့ထံလာရောက်ကန့်ကွက်နိုင်ပါကြောင်းနှင့် သတ်မှတ်ရက်ကျော်လွန်ပါက အရောင်းအဝယ်ကိုပြီးမြောက်အောင်မြင်သည် အထိဥပဒေနှင့်အညီ ဆက်လက်ဆောင်ရွက်သွားမည်ဖြစ်ပါကြောင်း အများသိစေရန်ကြေညာအပ်ပါသည်၊

လွှဲအပ်ညွှန်ကြားချက်အရ -

ဒေါ်စုမြတ်မောင် (LL.B)	**ဒေါ်ကေကေနိုင် (LL.B)**
တရားလွှတ်တော်ရှေ့နေ (စဉ်-၁၆၅၅၄)	အထက်တန်းရှေ့နေ (စဉ်-၅၃၃၄၄)

ဦးတိုးဝေနိုင် (LL.B)
အထက်တန်းရှေ့နေ (စဉ်-၅၅၉၁၃)
အမှတ်(၁၃၁)၊ မြရတနာ(၇)လမ်း၊ (စ)ရပ်ကွက်၊ မြောက်ဥက္ကလာပမြို့နယ်၊ ရန်ကုန်မြို့
ဖုန်း - ၀၉-၄၂၈၀၂၂၃၈၄၊ ၀၉-၄၂၆၈၇၆၆၆၀၊

ရန်ကုန်တိုင်းဒေသကြီး၊ လမ်းမတော်မြို့နယ်၊ မင်းရဲကျော်စွာလမ်း၊ အမှတ် – ၂၉၊ Brilliance Mansion Condo ၏ တိုက်– (R2)၊ (၇) လွှာ၊ အခန်းအမှတ်– ၀၇၊ ဧရိယာ (၅၃၂.၆ စ/ပေ)အကျယ်ရှိ ကွန်ဒိုတိုက်ခန်းအရောင်းအဝယ်နှင့်ပတ်သက်၍ ကန့်ကွက်နိုင်ကြောင်း အများသိစေရန်ကြေညာချက်

အထက်ဖော်ပြပါလိပ်စာရှိ တိုက်ခန်းနှင့်တကွ အကျိုးခံစားခွင့်အရပ်ရပ်အားလုံးကို တရားဝင် လက်ရှိပိုင်ဆိုင်သူ ဒေါ်ရွှေခင် [၁၃/လလန (ပြု) ၀၀၀၀၃၂]ထံမှ ကျွန်ုပ်၏မိတ်ဆွေတစ်ဦးက ဝယ်ယူရန်အတွက် ရောင်းဖိုးငွေများ၏တစ်စိတ် တစ်ဒေသဖြစ်သည့် စရန်ငွေကို ပေးချေထားပြီးဖြစ်ပါသည်။ ထို့ကြောင့် ယင်းကိစ္စနှင့်ပတ်သက်၍ ကန့်ကွက်လိုသူများရှိပါက ယနေ့မှစ၍ (၇)ရက်အတွင်း စာရွက်စာတမ်းအထောက်အထားခိုင်လုံစွာဖြင့် ကျွန်ုပ်ထံသို့ လူကိုယ်တိုင်လာရောက်ကန့်ကွက် နိုင်ပါသည်။ အကယ်၍ သတ်မှတ်ရက်အတွင်း လာရောက်ကန့်ကွက်ခြင်းမရှိပါက အဆိုပါ အရောင်းအဝယ်အား ဥပဒေနှင့်အညီ ဆက်လက်ဆောင်ရွက်သွားမည်ဖြစ်ကြောင်း အများသိစေရန် ကြေညာအပ်ပါသည်။

လွှဲအပ်ညွှန်ကြားချက်အရ
ဒေါ်ခင်စောဦး (တရားလွှတ်တော်ရှေ့နေ) စဉ် – ၆၇၀၂/(၂၃-၁၁-၁၉၉၈)
အမှတ်– ၂၁၄၊ Min Ye Kyaw Swar Residence, အခန်း – ၂၀၂၊ မင်းရဲကျော်စွာလမ်း၊ လမ်းမတော်မြို့နယ်၊ ရန်ကုန်မြို့။

ပတ်စ်ပို့ပျောက်

(ဘ) ဦးလှဝင်း၏ သမီး မသိမ့်သူသူဝင်း [၁၂/မဂတ (နိုင်) ၀၉၅၀၁၂]၏ နိုင်ငံကူးလက်မှတ် (M-396747)မှာ ခရီးသွားရင်း ပျောက်ဆုံးသွားပါသဖြင့် တွေ့ရှိပါက အကြောင်းကြားပေးပါရန်။

ဖုန်း-၀၉-၂၆၆၇၁၅၇၁၇

ဥတု ရာသီ တောကို မှီ၏

ကန့်ကွက်နိုင်ကြောင်း အများသိစေရန်ကြေညာခြင်း

ရန်ကုန်တိုင်းဒေသကြီး၊ သန်လျင်ခရိုင်၊ သန်လျင်မြို့နယ်၊ အေးမေတ္တာ ရပ်ကွက် (အောင်ချမ်းသာတိုးချဲ့)၊ ယုဝတီလမ်း၊ မြေကွက်အမှတ် (၁၈၅၄) ဟုခေါ်တွင်သည့် မြို့ရွာနှင့် အိုးအိမ်ဖွံ့ဖြိုးရေးဦးစီးဌာနမှ ဦးကျော်လွင်/ ဦးမြင့်စိုး(ဘ)ဦးခင်ဆွေ [၁၂/ကမတ(နိုင်)၀၀၅၃၃၀] အမည်ဖြင့် ချထားပေး သည့် အကျယ်အဝန်း (၄၀x၆၀)ပေအကျယ်ရှိ (ပါမစ်)မြေကွက်နှင့် ယင်း မြေကွက်ပေါ်ရှိ အကျိုးခံစားခွင့်အရပ်ရပ်အားလုံးတို့အား တရားဝင်ရောင်းချ ပိုင်ခွင့်ရှိကြောင်း အဆိုပြုသူ ဦးမြင့်စိုး (ဘ) ဦးခင်ဆွေ [၁၂/ကမတ(နိုင်) ၀၀၅၃၃၀] ကိုင်ဆောင်သူထံမှ ကျွန်ုပ်တို့၏မိတ်ဆွေ ဒေါ်မြင့်မြင့်ဝေ (ဘ) ဦးချစ်သိန်း [၁၀/မလမ (နိုင်) ၀၃၄၀၅၂]မှ ဝယ်ယူရန်အတွက် စရန်ငွေတစ်စိတ် တစ်ဒေသအား ပေးချေထားပြီးဖြစ်ပါ၍ အဆိုပါမြေကွက်နှင့်ပတ်သက်ပြီး ပိုင်ရေးဆိုင်ခွင့်ရှိသူ မည်သူမဆို ကန့်ကွက်လိုပါက ခိုင်မာသည့်တရားဝင် စာချုပ်စာတမ်း အထောက်အထား၊ စာရွက်စာတမ်း(မူရင်း)အပြည့်အစုံဖြင့် ဤကြော်ငြာပါသည့်ရက်မှ (၁၄)ရက်အတွင်း ကျွန်ုပ်တို့ထံ ကိုယ်တိုင် လာရောက်ကန့်ကွက်နိုင်ပါသည်။ သတ်မှတ်ရက်အတွင်း ကန့်ကွက်မည့်သူ မရှိပါက အထက်ပါ မြေကွက်အရောင်းအဝယ်ကိစ္စအား ဥပဒေနှင့်အညီ ပြီးဆုံးသည်အထိ ဆက်လက်ဆောင်ရွက်သွားမည်ဖြစ်ကြောင်း အများသိစေ ရန် ကြေညာအပ်ပါသည်။

လွှဲအပ်ညွှန်ကြားချက်အရ

ဒေါ်စမ်းစိမ့်စိမ့်အေး (LL.B)	**ဒေါ်ခိုင်သူဇာဝင်း (LL.B)**
တရားလွှတ်တော်ရှေ့နေ	**တရားလွှတ်တော်ရှေ့နေ**
(စဉ်- ၈၉၄၉/၂၀၁၃)	**(စဉ်- ၉၇၃၄/၂၀၁၄)**
၀၉-၄၂၁၀၅၃၁၁၀	**၀၉-၄၂၁၀၅၃၁၀၁**

(ရုံးခန်း) သန်လျင်ခရိုင် တရားရုံးရှေ့၊ အောင်သိဒ္ဓိလမ်း၊
အောင်မင်္ဂလာရပ်ကွက်၊ သန်လျင်မြို့။

ကန့်ကွက်နိုင်ပါကြောင်း

(၁) ရန်ကုန်တိုင်းဒေသကြီး၊ ယခင်(တောင်ပိုင်း)ခရိုင်၊ ယခု(တွံတေး)ခရိုင်၊ တွံတေးမြို့နယ်၊ ရန်ကုန်မြို့သစ်ဧရိယာ၊ အုပ်စုအမှတ်(RA–2)၊ အကွက်အမှတ်(တ–၀၂)၊ မြေကွက်အမည်(၀၁၉၃)၊ အကျယ်အဝန်း(၄၀'x၆၀')ရှိ မြေကွက်၊

(၂) ရန်ကုန်တိုင်းဒေသကြီး၊ ယခင်(တောင်ပိုင်း)ခရိုင်၊ ယခု(တွံတေး)ခရိုင်၊ တွံတေးမြို့နယ်၊ ရန်ကုန်မြို့သစ်ဧရိယာ၊ အုပ်စုအမှတ်(RA–2)၊ အကွက်အမှတ်(တ–၀၂)၊ မြေကွက်အမည်(၀၁၉၄)၊ အကျယ်အဝန်း(၄၀'x၆၀')ရှိ မြေကွက်၊

အထက်ဖော်ပြပါ မြေကွက်(၂)ကွက်နှင့် ယင်းမြေကွက်(၂)ကွက်ပေါ်ရှိ အကျိုးခံစားခွင့်အရပ်ရပ်အားလုံးသည် တွံတေးမြို့နယ်၊ လယ်ယာမြေစီမံခန့်ခွဲရေးနှင့် စာရင်းအင်းဦးစီးဌာနတွင် **ဦးလှဖြိုးဝေ**[၁၂/တတန(နိုင်)၁၀၅၈၄၃]အမည်ပေါက်တည်ရှိပြီး အမည်ပေါက်ကိုယ်တိုင်မှ အရှုပ်အရှင်းကင်းရှင်း၍ ပြန်လည်လွှဲပြောင်း ရောင်းချပိုင်ခွင့်ရှိကြောင်း ဝန်ခံကတိပြု ပြောကြားလာသဖြင့် ကျွန်ုပ်တို့၏ မိတ်ဆွေမှ အပြီးအပိုင် ဝယ်ယူရန်အတွက် စရန်ငွေအဖြစ် (ရောင်းဖိုးငွေ၏ တစ်စိတ်တစ်ဒေသကို) ပေးချေထားပြီး ဖြစ်ပါသည်။ ကန့်ကွက်လိုသူများရှိပါက ခိုင်လုံသော စာချုပ်စာတမ်း မူရင်း အထောက်အထားများဖြင့် ဤကြော်ငြာပါသည့်နေ့မှစ၍ (၇)ရက်အတွင်း ကျွန်ုပ်တို့ထံ လာရောက် ကန့်ကွက်နိုင်ပါသည်။ ကန့်ကွက်သူမရှိပါက ဤအရောင်းအဝယ်အား ဥပဒေနှင့်အညီ ဆက်လက် ဆောင်ရွက်သွားမည် ဖြစ်ကြောင်း အများသိစေရန် ကြေညာအပ်ပါသည်။

ဝယ်ယူသူ၏လွှဲအပ်ညွှန်ကြားချက်အရ –
ဒေါ်မွန်မွန်ချို (LL.B) **ဒေါ်စန္ဒာဝင်း(LL.B)**
တရားလွှတ်တော်ရှေ့နေ(စဉ်–၁၂၂၆၈) အထက်တန်းရှေ့နေ(စဉ်–၂၆၄၀၉)
အမှတ်(၈၂၈/ခ)၊ ကျွန်းရွှေမြိုင်လမ်း၊ (၁၈/စီ)ရပ်ကွက်၊
ဒဂုံမြို့သစ်(တောင်ပိုင်း)မြို့နယ်၊ ရန်ကုန်မြို့ ။
ဖုန်း–၀၉–၂၅၀၆၈၅၇၁၇၊ ၀၉–၇၉၇၆၄၀၆၁၆၊ ၀၉–၅၀၇၉၉၇၈

ကန့်ကွက်နိုင်ကြောင်း အများသိစေရန်ကြေညာခြင်း

ရန်ကုန်တိုင်းဒေသကြီး၊ သန်လျင်မြို့နယ်၊ ညောင်သုံးပင်ကျေးရွာအုပ်စု၊ အမှတ်(၁၀)၊ သစ်စက်လမ်းတွင် တည်ရှိသည့် ကွင်းအမှတ်(၆၈၄)၊ သန်လျင်မြောက်ကွင်း၊ ဦးပိုင်အမှတ်(၃၆/က/၁)၊ ဧရိယာ(၂.၅၂)ဧကရှိ ဒေါ်သင်းသင်းစိုးလွင်အမည်ပေါက် ဂရန်မြေကွက်အတွင်းမှ တရားဝင်မခွဲစိတ်ရသေးသော မြေကွက်အမှတ်(၂၃)၊ (၂၆x၆၀)ပေအကျယ်ရှိ မြေကွက်နှင့် အကျိုးခံစားခွင့်အရပ်ရပ်အား အရပ်စာချုပ်ဖြင့် ဝယ်ယူထားသူ ဒေါ်ဖြူသင်းဝေ[၇/ရတန(နိုင်)၁၀၉၈၂၉]ထံမှ ကျွန်ုပ်၏ မိတ်ဆွေက ဝယ်ယူရန် စရန်ငွေတချို့ ပေးချေထားပါသည်။

သို့ဖြစ်ပါ၍ အထက်ပါ အိမ်၊ ခြံ၊ မြေအရောင်းအဝယ်အား ကန့်ကွက်လိုသူများရှိပါက ဤကြော်ငြာပါသည့်နေ့မှ (၁၅)ရက်အတွင်း တိကျခိုင်လုံသော စာရွက်စာတမ်း(မူရင်း)များနှင့်တကွ ကျွန်တော်ထံသို့ လူကိုယ်တိုင် လာရောက် ကန့်ကွက်နိုင်ပါသည်။

အကယ်၍ သတ်မှတ်နေ့ရက်ကျော်လွန်သည်အထိ ကန့်ကွက်မည့်သူမရှိပါက အဆိုပါ အိမ်၊ ခြံ၊ မြေ အရောင်းအဝယ်အား ဥပဒေနှင့်အညီ ဆက်လက် ဆောင်ရွက်သွားမည်ဖြစ်ကြောင်း အများသိစေရန် အသိပေး ကြေညာအပ်ပါသည်။

လွှဲအပ်ညွှန်ကြားချက်အရ –
ဦးလွင်ဦး
တရားလွှတ်တော်ရှေ့နေ (စဉ်–၆၂၃၅/၉၅)
အမှတ်(၁၀၇)၊ မြေညီ(ဘီ)၊ သဘော်ကျင်း(၉)လမ်း၊
သဘော်ကျင်းရပ်ကွက်၊ ဒေါပုံမြို့နယ်၊ ရန်ကုန်တိုင်းဒေသကြီး။
ဖုန်း–၀၉–၅၀၅၀၇၉၉

Tulip အမှတ်တံဆိပ် (Body Lotion) ပန်းရောင်နှင့်ပတ်သက်၍ အများသိစေရန်ကြေညာခြင်း

ရန်ကုန်တိုင်းဒေသကြီး၊ အလုံမြို့နယ်၊ သစ်တောလမ်းနှင့် မင်းရဲကျော်စွာလမ်းထောင့်၊ အမှတ်–၇၀(အေ)တွင် ရုံးခန်းဖွင့်လှစ်တည်ထောင်ထားသော Myint & Thin Co., Ltd. (ကုမ္ပဏီမှတ်ပုံတင်အမှတ်–၁၃၅၇၃၂၄၃၅) ကုမ္ပဏီဒါရိုက်တာ ဒေါ်သင်းသင်း၏ လွှဲအပ်ညွှန်ကြားချက်အရ အောက်ပါအတိုင်း အများသိစေရန် ကြေညာအပ်ပါသည်–

အထက်ဖော်ပြပါ“Tulip”ကုန်အမှတ်တံဆိပ်အမည်ဖြင့် ပန်းရောင်ကော်ဘူး၊ ပန်းရောင်စက္ကူဘူးတို့ဖြင့် ထုပ်ပိုး ထည့်သွင်း၍ Whitening body lotion အား ဂျပန်နည်းပညာသုံး၍ ကိုယ်တိုင်ဖန်တီးထုတ်လုပ်ပြီး မြန်မာနိုင်ငံတစ်ဝန်းလုံးသို့ ဖြန့်ဖြူးရောင်းချခဲ့ပါသည်။

Myint & Thin Co., Ltd.မှ အထက်အမှတ်တံဆိပ်အမည်ပါ ပန်းရောင်ဘူးများကို ၂၀၂၃ ခုနှစ်၊ မတ်လ(၅) ရက်မှ ၂၀၂၄ ခုနှစ်၊ ဩဂုတ်လ(၂)ရက်အထိသာ၊ ဘူးအရေအတွက်သတ်မှတ်ပြီး ထုတ်လုပ်ရောင်းချခဲ့ပါသည်။ ၂၀၂၄ ခုနှစ်၊ ဩဂုတ်လ (၂)ရက် နောက်ပိုင်းတွင် အဆိုပါ ပန်းရောင်ဘူးဖြင့် ထုတ်လုပ်ရောင်းချခြင်း လုံးဝမရှိတော့ပါ။ ဈေးကွက်အတွင်းရှိ အဆိုပါ ပန်းရောင်ဘူးလက်ကျန်များကိုလည်း ကုမ္ပဏီမှ ပြန်လည်သိမ်းယူပြီးဖြစ်ပါသည်။

သို့ဖြစ်ပါ၍ ၂၀၂၄ ခုနှစ်၊ ဩဂုတ်လနောက်ပိုင်း အထက်ပါအမှတ်တံဆိပ် ပန်းရောင် Whitening body lotion ဘူးများအား ဈေးကွက်အတွင်း တွေ့ရှိသည်ဆိုပါက အဆိုပါ ပစ္စည်းများသည် Myint & Thin Co., Ltd.မှ ထုတ်လုပ်သော ပစ္စည်းများ မဟုတ်ကြောင်းနှင့် အဆိုပါအမှတ်တံဆိပ်နှင့် ဘူးပုံစံအား ထင်ယောင်ထင်မှားဖြစ်စေရန် တုပ၍ ထုတ်လုပ်၊ ဖြန့်ချိ ရောင်းချနေသည်ကိုတွေ့ရှိရပါက ဥပဒေနှင့်အညီ အရေးယူဆောင်ရွက်မည်ဖြစ်ကြောင်း အများသိစေရန် ကြေညာအပ်ပါသည်။

လွှဲအပ်ညွှန်ကြားချက်အရ

ဒေါ်ဇာနည်နှင်း (LL.B,D.B.L,D.I.L)	**ဒေါ်ခင်ပြည့် (LL.B,D.B.L)**	**ဒေါ်စုနန္ဒာကျော် (LL.B)**
တရားလွှတ်တော်ရှေ့နေ (စဉ်–၆၈၅၅)	**တရားလွှတ်တော်ရှေ့နေ (စဉ်–၇၀၄၈)**	**အထက်တန်းရှေ့နေ (စဉ်–၅၆၄၄၈)**

အမှတ်–၅၀၊ ၃၉လမ်း(ကမ်းနားဘလောက်)၊ ကျောက်တံတားမြို့နယ်၊
ရန်ကုန်တိုင်းဒေသကြီး။ ဖုန်း–၀၉–၄၅၅၆၇၆၁၂

ကျန်းမာရေးဝန်ကြီးဌာန
ကုသရေးဦးစီးဌာန
မြောက်ဥက္ကလာပပြည်သူ့ဆေးရုံကြီး
အိတ်ဖွင့်တင်ဒါခေါ်ယူခြင်း

၁။ မြောက်ဥက္ကလာပပြည်သူ့ဆေးရုံကြီးတွင် (၂၀၂၄–၂၀၂၅)ဘဏ္ဍာရေးနှစ် ငွေလုံးငွေရင်းအသုံး စရိတ်ခွင့်ပြုရန်ပုံငွေဖြင့် မြောက်ဥက္ကလာပပြည်သူ့ဆေးရုံကြီး၊ ခာတ်မှန်ပညာဌာန(Emergency Department)ရှိ Siemens Somatom Perspective 128 Slices CT (SN: 77353)စက်၏ IRS (Image Reconstruction System) Tower G2 အား ပြုပြင်လဲလှယ်ခြင်းလုပ်ငန်း ဆောင်ရွက်မည်ဖြစ်ရာ မြန်မာကျပ်ငွေဖြင့် အိတ်ဖွင့်တင်ဒါခေါ်ယူအပ်ပါသည်။

၂။ အိတ်ဖွင့်တင်ဒါစည်းကမ်းများနှင့် လုပ်ငန်းစာရင်းအသေးစိတ်ကို သိရှိလိုပါက ဆေးရုံအုပ်ကြီးရုံးတွင် ရုံးချိန်အတွင်း လာရောက်စုံစမ်းနိုင်ပါသည်။

တင်ဒါပုံစံစတင်ရောင်းချမည့်	–	၂၆–၁၁–၂၀၂၄ (အင်္ဂါနေ့)
နေ့ရက်နှင့်အချိန်		နံနက် ၁၀:၀၀ နာရီ
တင်ဒါလျှောက်လွှာပိတ်မည့်	–	၁၀–၁၂–၂၀၂၄ (အင်္ဂါနေ့)
နေ့ရက်နှင့်အချိန်		(ညနေ ၄:၀၀ နာရီ)

တင်ဒါစိစစ်ရွေးချယ်ရေးကော်မတီ
မြောက်ဥက္ကလာပပြည်သူ့ဆေးရုံကြီး
ဖုန်း–၀၁–၉၆၉၉၄၂၂

ကန့်ကွက်နိုင်ကြောင်း အများသိစေရန်ကြေညာခြင်း

ရန်ကုန်တိုင်းဒေသကြီး၊ ဒေါပုံမြို့နယ်၊ ယမုံနာ(၂)ရပ်ကွက်၊ မြို့မလမ်း၊ အိမ်အမှတ်(၅၉)ဟုခေါ်တွင်သော(၂၅ပေx၅၀ပေ)၊ အကျယ်အဝန်းရှိမြေပေါ်တွင် ဆောက်လုပ်ထားသော (၂)ခန်းတွဲ (၆)ထပ်တိုက်၏ ပထမထပ် (ညာဘက်ခြမ်း)၊ အကျယ်အဝန်း (၁၂ပေခွဲ x ၅၀ပေ)ရှိ လူနေတိုက်ခန်း (၁)ခန်းအား အရပ်စာချုပ်ဖြင့်ဝယ်ယူ၍ လက်ဝယ်ထားပိုင်ဆိုင်သူ ဒေါ်ယုယုဝ [၇/ကဝန(နိုင်)၀၉၅၂၀၄]ထံမှ ကျွန်ုပ်၏ မိတ်ဆွေဖြစ်သူများမှ အပြီးအပိုင်လွှဲပြောင်းဝယ်ယူရန်အတွက် စရန်ငွေပေးချေထားပြီးဖြစ်ပါသည်။

အထက်ပါအရောင်းအဝယ်အား ကန့်ကွက်လိုသူများရှိပါက ဤကြော်ငြာပါသည့်နေ့မှ (၇)ရက်အတွင်း တိကျခိုင်လုံသော စာရွက်စာတမ်းမူရင်းများနှင့်တကွ ကျွန်ုပ်ထံသို့ လူကိုယ်တိုင် လာရောက်ကန့်ကွက်နိုင်ပါသည်။ အကယ်၍ သတ်မှတ်နေ့ရက်ကျော်လွန်သည်အထိ ကန့်ကွက်မည့်သူမရှိပါက အဆိုပါ တိုက်ခန်းအရောင်းအဝယ်အား ဥပဒေနှင့်အညီပြီးဆုံးအောင်မြင်သည်အထိ ဆက်လက်ဆောင်ရွက်သွားမည်ဖြစ်ကြောင်း အများသိစေရန် အသိပေးကြေညာအပ်ပါသည်။

လွှဲအပ်သူ
ဦးမျိုးဝင်း + ဒေါ်မော်မော်သန်း

လွှဲအပ်ညွှန်ကြားချက်အရ
ဒေါ်ခင်ခင်ဆု (LL.B)
တရားလွှတ်တော်ရှေ့နေ(စဉ်–၁၇၉၆၇)
အမှတ်(၂၆၆)၊ စံပြ(၃)လမ်း၊ ယမုံနာ(၂) ရပ်ကွက်၊ ဒေါပုံမြို့နယ်၊ ရန်ကုန်တိုင်းဒေသကြီး။
ဖုန်း–၀၉–၂၅၄၃၁၈၂၉၈၊ ၀၉–၇၉၄၃၁၈၂၉၈

သန်လျင်မြို့၊ ဘုရားကုန်းအဆင့်(၁)၊ ဒေါ်အာလူးအမည်ပေါက် မြေကွက်အမှတ်(၁၅၅၈)နှင့်ပတ်သက်၍ ကန့်ကွက်နိုင်ကြောင်းကြေညာခြင်း

ရန်ကုန်တိုင်းဒေသကြီး၊ ဒေါပုံမြို့နယ်၊ စကားဝါ(၃)လမ်း၊ အမှတ်(၂၂၀)နေ ဦးကြည်သိန်း (ဘ) ဦးမြင့်အောင် မှတ်ပုံတင်အမှတ်[၁၂/ဒပန(နိုင်)၀၃၀၇၅၆]ကိုင်ဆောင်သူမှ ၎င်းပိုင်ဆိုင်သည့် သန်လျင်မြို့၊ ဘုရားကုန်းအဆင့်(၁)ဒေါ်အာလူးအမည်ပေါက်(ပါမစ်)မြေကွက်အမှတ်(၁၅၅၈)၊ (အလျားxအနံ)(၄၀ပေx၆၀ပေ)မြေကွက်အား ဒေါ်ဟေမာအောင်ထံ ရောင်းချမည်ဟု ကမ်းလှမ်းလာသောကြောင့် ကျွန်ုပ်၏မိတ်ဆွေ ဒေါ်ဟေမာအောင်မှ (၂၄–၁၁–၂၀၂၄)ရက်နေ့တွင် စရန်ငွေတချို့ပေးကာ မြေကွက်စရန်ပေးအရောင်းအဝယ် ချုပ်ဆိုခဲ့ပါသည်။ ကျွန်ုပ်၏မိတ်ဆွေမှ အထက်တွင်ဖော်ပြခဲ့သော မြေကွက်အား စရန်ငွေပေးချေပြီးဖြစ်၍ အပြီးသတ်ရောင်းဖိုးငွေများကို စရန်ငွေပေးချေပြီးနေ့မှစ၍ (၂)ပတ်အတွင်း ထပ်မံပေးချေပြီး အပြီးသတ်အရောင်းအဝယ်ပြုလုပ်မည်ဖြစ်ပါသည်။

သို့ဖြစ်ပါ၍ အရောင်းအဝယ်ပြုလုပ်မည်ဖြစ်သောအဆိုပါမြေကွက်နှင့်ပတ်သက်၍ ကန့်ကွက်လိုသူများရှိပါက တရားဝင်ခိုင်လုံသော စာရွက်စာတမ်းအထောက်အထားများဖြင့် ဤကြေညာပါသည့်နေ့မှစ၍ (၁)ပတ်အတွင်း ကန့်ကွက်နိုင်ပါကြောင်းနှင့် ကန့်ကွက်မှုမရှိပါက လုပ်ထုံးလုပ်နည်းအတိုင်း အရောင်းအဝယ်ကို ဆက်လက်ပြုလုပ်မည်ဖြစ်ကြောင်း အသိပေးကြေညာအပ်ပါသည်။

ညွှန်ကြားချက်အရ–
ဒေါ်နေခြည်ဦး (LL.B)
တရားလွှတ်တော်ရှေ့နေ (စဉ်–၁၀၁၇၀) (၂၃–၁၂–၂၀၁၄)
အမှတ်(၄၅၂)၊ ကံဦးကျောင်းလမ်း၊ ဘုရားကုန်း၊ သန်လျင်မြို့။
Ph:09-799462282

မွန်ပြည်နယ်၊ ကျိုက်ထိုမြို့၊ ဖက္ကလိပ်ကျေးရွာအုပ်စု၊ ကွင်းအမှတ်(၃၉၁/ခ)၊ နောင်ဘိုသီးသန့်ကွင်း၊ ဦးပိုင်အမှတ်(၃/၁) အတွင်းရှိ အကျယ်အဝန်းဧရိယာ–၅. ၃၂ ဧကရှိ လယ်မြေမှာ ဖခင်ဦးတင်ငွေ[၁၀/ကထန(နိုင်)၀၅၀၅၀၃]နှင့် မိခင်ဒေါ်သန်းခင် ကျန်ရစ်သည့် အမွေပုံအမွေဆိုင်ပစ္စည်းဖြစ်၍ အမွေခံသားသမီးများမှ အမွေခွဲဝေရယူရန်ဖြစ်သော အမွေဆိုင်ပစ္စည်းဖြစ်ကြောင်းသက်ဆိုင်သူများနှင့် အများသိစေရန် ကြေညာခြင်း

ဖခင်ဦးတင်ငွေနှင့် မိခင်ဒေါ်သန်းခင်တို့၏သားသမီးများဖြစ်သည့် ကျွန်ုပ်၏ မိတ်ဆွေများမှ အထက်ပါ လယ်မြေကို အစ်ကိုဖြစ်သူ ဦးအောင်မင်းအား ယုံကြည်မှုဖြင့် လုပ်ကိုင်ခွင့်ပြုထားခဲ့ရာ ၎င်း၏အမည်ပေါက်ပြုလုပ်ထားရှိလျက် အခြားနည်းသုံးစွဲခွင့်လျှောက်ထားခြင်းလည်းမရှိဘဲ လယ်မြေကို အိမ်မြေကွက်များအဖြစ် ခွဲစိတ်ရောင်းချခြင်းများပြုလုပ်နေသည်ဟု သိရှိရသည့်အပြင် (၁–၁၁–၂၀၂၄)ရက်စွဲဖြင့် ဦးအောင်မင်းမှ ကျိုက်ထိုမြို့၊ ဖက္ကလိပ်ကျေးရွာအုပ်စု အုပ်ချုပ်ရေးမှူးရုံးသို့ ၎င်းပိုင်ဆိုင်သည့်လယ်မြေဖြစ်ကြောင်း၊ ကျန်ညီအစ်ကို မောင်နှမများမှ တားမြစ်ပိုင်ခွင့်မရှိကြောင်း စာဖြင့်မမှန်မကန်တင်ပြလာသည့်အတွက် အထက်ပါလယ်မြေမှာ ဖခင်ဦးတင်ငွေ ကျန်ရှိခဲ့သည့် အမွေဆိုင်ပစ္စည်းဖြစ်ကြောင်း အများသိစေရန်ကြေညာအပ်ပါသည်။

သို့ဖြစ်ပါ၍ အထက်ဖော်ပြပါအမွေပုံအမွေဆိုင်လယ်မြေကို သက်ဆိုင်ရာမှ အခြားနည်းသုံးစွဲခွင့်ပြုရန် တရားဝင်ခွင့်ပြုချက်မရှိသေးဘဲ အိမ်မြေအဖြစ် အကွက်များရိုက်ကာရောင်းချခြင်းကိုကန့်ကွက်ပါကြောင်းနှင့် ရောင်းမှား/ဝယ်မှား မဖြစ်စေရေးအတွက် ကျွန်ုပ်မိတ်ဆွေများ၏ လွှဲအပ်ညွှန်ကြားချက်အရ ဦးအောင်မင်း[၁၀/ကထန(နိုင်)၀၄၂၃၄၆]နှင့် အများသိစေရန် ကြေညာအပ်ပါသည်။

လွှဲအပ်ညွှန်ကြားချက်များအရ–

ဒေါ်နန်းရှုကေးခလိန် LL.B	**ဒေါ်မို့မို့မြင့်မွန် LL.B, D.B.L, DML**
တရားလွှတ်တော်ရှေ့နေ(စဉ်–၈၀၃၅/၁၂)	**တရားလွှတ်တော်ရှေ့နေ(စဉ်–၁၇၃၅၀)**

အမှတ်(၇၀၂/B)၊ ပထပ်၊ သခင်အုန်းဖေကြီးလမ်း၊ (၄၂)ရပ်ကွက်၊
ဒဂုံမြို့သစ်(မြောက်ပိုင်း)၊ ရန်ကုန်မြို့။ ဖုန်း–၀၉–၄၂၀၆၁၁၃၅၉၊ ၀၉–၅၆၁၆၈၀၆၅၀၅

ပတ်စ်ပို့ပျောက်

(ဘ) ဦးထွန်းတင်၏ သား မင်းအောင်[၁၀/သထန(နိုင်)၂၁၀၃၀၈] နိုင်ငံကူးလက်မှတ်နံပါတ်(မမှတ်မိ) ခရီးသွားရင်း ပျောက်ဆုံးသွားပါသဖြင့် တွေ့ရှိပါက အကြောင်းကြားပေးပါရန်။ **ဖုန်း–09–884019589**

ကန့်ကွက်နိုင်ကြောင်း ကြော်ငြာ

သာကေတမြို့နယ်၊ မြေတိုင်းရပ်ကွက်အမှတ်–၂/မြောက်၊ မြေကွက်အမှတ်–၂၈၉/ခ၊ ဧရိယာ(၂၀'x၆၀')၊ မြေကွက်တည်နေရာအမှတ်–၂၈၉/ခ၊ထူပါရုံ(၂၁)လမ်း အနောက်၊ ၂/မြောက်ရပ်ကွက်၊ သာကေတမြို့နယ်၊ ဒေါ်ကာလီမာ (AC–၀၃၈၀၈၃)အမည်ပေါက် နှစ်(၆၀)မြေငှားဂရန်မြေအား အမည်ပေါက် ဒေါ်ကာလီမာ (AC–၀၃၈၀၈၃)(မိခင်)နှင့် ဦးဆွန်သရွန်း(ဖခင်)တို့အသီးသီးကွယ်လွန်သဖြင့် သားသမီးများဖြစ်သော ဒေါ်ဂျေဂါသန်ဘား (ခ) ဒေါ်ညိုညိုဝင်း [၁၂/သကတ(နိုင်)၁၂၄၁၆၀]၊ ဒေါ်ဆူဂူနန်း(ခ) ဒေါ်လှ [၁၂/သကတ(နိုင်)၁၂၄၁၅၉]ထံမှ အထွေထွေကိုယ်စားလှယ်လွှဲစာအမှတ်–၃၄၃၀/၂၀၂၃(၂၂–၂–၂၀၂၃)ရသူ ဦးကျော်ကျော်လှိုင် [၁၂/ဒပန(နိုင်)၀၄၁၃၀၈]မှ ကွယ်လွန်သူမိဘများတွင် သမီးအရင်းများဖြစ်ကြသော မိမိတို့ညီအစ်မ (၂)ဦးတည်းသာ မွေးဖွားထွန်းကားခဲ့ပါကြောင်း၊ မိမိတို့မှလွဲ၍ အခြားသောသားသမီး၊ မွေးချင်းတစ်ဦးတစ်ယောက်မျှ မရှိပါကြောင်း၊ အမွေစားအမွေခံ ကိတ္တိမသားသမီးများလည်း မွေးစားထားခဲ့ခြင်း လုံးဝမရှိပါကြောင်း၊ ကွယ်လွန်သူ မိဘများနှင့် မိမိတို့သည် ဗုဒ္ဓဘာသာကိုးကွယ်သူများဖြစ်ကြသည့် အားလျော်စွာ မိဘများကွယ်လွန်ကြပြီးနောက် အထက်ဖော်ပြပါ မြေကွက်နှင့် ယင်းမြေကွက်ပေါ်ရှိအကျိုးခံစားခွင့်အရပ်ရပ်အားလုံးတို့အား ကျန်ရစ်သူသမီးအရင်းများဖြစ်ကြသော မိမိတို့ညီအစ်မ(၂)ဦး တည်းကသာလျှင် မြန်မာ့ဓလေ့ထုံးတမ်းဥပဒေနှင့် အမွေဆက်ခံခြင်းဆိုင်ရာ ဥပဒေတို့အရ တရားဝင် အမွေဆက်ခံပိုင်ဆိုင်ကြပါကြောင်းနှင့် မိမိတို့မှလွဲ၍ အခြားသော အမွေဆက်ခံခွင့်ရှိသူ တစ်ဦးတစ်ယောက်မျှ မရှိပါကြောင်း ဒေါ်ဂျေဂါသန်ဘား(ခ)ဒေါ်ညိုညိုဝင်း၊ ဒေါ်ဆူဂူနန်း(ခ)ဒေါ်လှတို့ ကျိန်ဆိုထားသည့် တရားရုံးကျမ်းကျိန်လွှာ၊ ထောက်ခံကျမ်းကျိန်လွှာ(၂)စောင်၊ အထွေထွေကိုယ်စားလှယ်လွှဲစာ၊ အထွေထွေကိုယ်စားလှယ်လွှဲအပ်ထားသူသည် သက်ရှိထင်ရှားရှိကြောင်းနှင့် လွှဲအပ်ထားသော ကိုယ်စားလှယ်လွှဲစာပြန်လည်ရုပ်သိမ်းခြင်းမရှိသေးကြောင်း တရားရုံးကျမ်းကျိန်လွှာ၊ ဂရန်၊ နိုင်ငံသားစိစစ်ရေးကတ်ပြား၊ ဒေါ်ကာလီမာ(မိခင်)၊ ဦးဆွန်သရွန်း(ဖခင်)တို့၏သေဆုံးမှုလက်မှတ်၊ အိမ်ထောင်စုလူဦးရေစာရင်းတို့တင်ပြ၍ ပိုင်ဆိုင်ကြောင်းနှင့် အရောင်းအဝယ်စာချုပ်ချုပ်ဆိုရန် မြေပုံကူး လျှောက်ထားလာခြင်းအား တရားဝင်ခိုင်လုံသော အထောက်အထားများဖြင့် ဤကြော်ငြာပါသည့်နေ့မှစ၍ (၇)ရက်အတွင်း ကန့်ကွက်နိုင်ပါကြောင်းနှင့် ကန့်ကွက်မှုမရှိပါက လုပ်ထုံးလုပ်နည်းအတိုင်း ဆက်လက်ဆောင်ရွက်ပေးမည်ဖြစ်ပါကြောင်း အသိပေးကြေညာအပ်ပါသည်။

ဌာနမှူး
(ဒုတိယညွှန်ကြားရေးမှူးချုပ်)
မြို့ပြမြေစီမံခန့်ခွဲမှုဌာန
ရန်ကုန်မြို့တော်စည်ပင်သာယာရေးကော်မတီ

ပြည်ထောင်စုသမ္မတမြန်မာနိုင်ငံတော်အစိုးရ
ရန်ကုန်လျှပ်စစ်ဓာတ်အားပေးရေးကော်ပိုရေးရှင်း
(အိတ်ဖွင့်လေလံရောင်းချခြင်း)

၁။ ရန်ကုန်လျှပ်စစ်ဓာတ်အားပေးရေးကော်ပိုရေးရှင်းတွင်မြို့နယ်၊ဌာနအသီးသီးမှ အပ်နှံထားသည့်ဆယ်တင်ပစ္စည်းများမှ ပြန်လည်အသုံးပြု၍မရတော့သည့်HDBC/HDSC ကြိုး ၊ ACSR ကြိုး၊ မြေအောက်ဓာတ်ကြိုး (ဆိုဒ်စုံ) တို့အား မြန်မာကျပ်ငွေဖြင့် အိတ်ဖွင့်လေလံတင်ရောင်းချလိုပါသည်။

၂။ လေလံပုံစံ နှင့် အချက်အလက်များကို ဌာနမှ သတ်မှတ်နှုန်းထားအတိုင်း (၂၇.၁၁.၂၀၂၄)ရက်နေ့မှစတင်ဝယ်ယူ၍ သတ်မှတ်ရက်အတွင်းလျှောက်ထားရမည်။

၃။ လေလံပိတ်ရက်မှာ(၁၁.၁၂.၂၀၂၄)ရက်နေ့၊(၁၄:၀၀)နာရီဖြစ်ပြီး အသေးစိတ်အချက်အလက်များသိရှိလိုပါကဖုန်း၊၀၁–၂၂၀၈၁၆ ဖုန်းနံပါတ်သို့ဆက်သွယ်စုံစမ်းနိုင်ပါသည်။ တင်ဒါကော်မတီ

JASIA Logistics (Myanmar) Company Limited
(အစုရှယ်ယာရှင်များ၏ ဆန္ဒအလျောက် စာရင်းရှင်းလင်းဖျက်သိမ်းဆဲ)
မြန်မာနိုင်ငံကုမ္ပဏီများဥပဒေနှင့် မြန်မာနိုင်ငံ လူမွဲခံယူခြင်းဆိုင်ရာဥပဒေ ပုဒ်မ–၂၁၁ တို့အရ အပြီးသတ် နောက်ဆုံးအစည်းအဝေးဖိတ်ကြားခြင်း

အထက်ဖော်ပြပါ ကုမ္ပဏီအစုရှယ်ယာရှင်များ၏ အပြီးသတ်နောက်ဆုံးအစည်းအဝေးကို ၂၀၂၄ ခုနှစ်၊ ဒီဇင်ဘာလ (၂၇) ရက်နေ့ နံနက် (၁၀:၀၀) နာရီတွင် Microsoft Teams ဖြင့် ကျင်းပမည်ဖြစ်သဖြင့် အစုရှယ်ယာရှင်များအားလုံး တက်ရောက်ကြပါရန် ဖိတ်ကြားအပ်ပါသည်။

အစည်းအဝေးတွင် စာရင်းရှင်းလင်းဖျက်သိမ်းရေးအရာရှိ၏ အစီရင်ခံစာနှင့် စာရင်းရှင်းတမ်းတို့ကိုတင်ပြကာ ကုမ္ပဏီအား အပြီးသတ်ဖျက်သိမ်းသွားမည်ဖြစ်ပါသည်။

ဒေါ်အေးသူဇာလှိုင်
စာရင်းရှင်းလင်းဖျက်သိမ်းရေးအရာရှိ
ဖုန်း–၀၉–၅၀၄၆၅၉၇
အခန်းအမှတ်–၁၆၀၈၊ (၁၆)လွှာ၊ ဆာကူရာတာဝါ၊ အမှတ်–၃၃၉၊ ဗိုလ်ချုပ်အောင်ဆန်းလမ်း၊ ကျောက်တံတားမြို့နယ်၊ ရန်ကုန်မြို့။

အများသိစေရန်

Kesar Pharma Pvt. Ltd. အား ကျန်းမာရေးဝန်ကြီးဌာနမှ (၂၂–၅–၂၀၁၇) ရက်နေ့က မှတ်ပုံတင်နံပါတ် **2205AA1898** အရ **BrandName -TIDRAMOL Tablet, Generic Name-Tramadol Hydrochloride USP 50 mg** အတွက်ထုတ်ပေးထားသော **DRUG REGISTRATION CERTIFICATE** သည် ရန်ကုန်မြို့ ဗိုလ်တထောင်မြို့နယ်၊ အမှတ်(၄) ရပ်ကွက်၊ ကုန်သည်လမ်း၊ ပထမထပ်၊ အမှတ် (၂၀၀) တွင် ရုံးခန်းဖွင့်လှစ်ပြီး လုပ်ငန်းလုပ်ကိုင်နေသောကျွန်ုပ်မိတ်ဆွေ၏ **King Pharmaceticals Company Limited** မှ အထားမှား ပျောက်ဆုံးသွားပါကြောင်းနှင့် တွေ့မြင်ရရှိထားသူများမှ အဆိုပါ **CERTIFICATE** အား ကျွန်ုပ်ထံသို့ ပြန်လည်ပေးအပ်ပါရန် အများသိစေရန် ကြေညာအပ်ပါသည်။

လွှဲအပ်ညွှန်ကြားချက်အရ –

ဦးအောင်နိုင် (LL.B., D.B.L., D.I.L)
တရားလွှတ်တော်ရှေ့နေ (စဉ်–၇၈၂၆)
အမှတ် (၁၀/၁၂)၊ မြေညီထပ်၊ ၃၅–လမ်း (အောက်) ၊
ကျောက်တံတားမြို့နယ်၊ ရန်ကုန်မြို့။ ဖုန်း–၀၉၄၄၃၀၄၈၁၅၈

“ရန်ကုန်မြို့၊ ရွှေပြည်သာမြို့နယ်၊ အမှတ်(၂၀)ရပ်ကွက်၊ မြေတိုင်းအမှတ်(၄၅)၊ ဘိုကလေးလမ်း၊ မြေကွက်အမှတ်(၁၀၄/က)၊ အကျယ်အဝန်းပေ(၂၀x ၆၀)၊ ပါမစ်မြေကွက်နှင့် မြေကွက်ပေါ်ရှိ အကျိုးခံစားခွင့်များကို ကန့်ကွက်နိုင်ပါကြောင်း”

အထက်ဖော်ပြပါ ခြံမြေကွက်နှင့် ပတ်သက်၍ ပိုင်ဆိုင်ကြောင်း အဆိုပြုသူ ဒေါ်ဆုမြတ်လတ်[၁၂/ဗတထ(နိုင်)၀၃၇၆၆၅]က တရားဝင်ပိုင်ဆိုင်ကြောင်း၊ လွှဲပြောင်းရောင်းချပိုင်ခွင့်ရှိကြောင်း ဝန်ခံကတိပြု၍ ရောင်းချရန် ကမ်းလှမ်းလာသည်ကို ကျွန်ုပ်တို့၏ မိတ်ဆွေဖြစ်သူ ဒေါ်သန်းအေးခိုင်[၁၁/စတန(နိုင်)၀၈၀၉၈၁]က အပြီးအပိုင်ဝယ်ယူရန် ရောင်းဖိုးငွေ တစ်စိတ်တစ်ဒေသအဖြစ်(စရန်ငွေ)ပေးချေပြီးဖြစ်ပါသည်။ အဆိုပါခြံမြေကွက်နှင့်ပတ်သက်၍ ပိုင်ရေးဆိုင်ခွင့်ရှိသဖြင့် အရောင်းအဝယ်ကို ကန့်ကွက်လိုပါက ဤကြော်ငြာပါသည့်နေ့မှစ၍ (၇)ရက်အတွင်း တိကျခိုင်လုံသောစာရွက်စာတမ်း မူရင်းများနှင့်တကွ ကျွန်ုပ်တို့ထံကိုယ်တိုင်လာရောက်ကန့်ကွက်နိုင်ပါသည်။ သတ်မှတ်ရက် ကျော်လွန်ပါက အရောင်းအဝယ်ကို ဥပဒေနှင့်အညီ ပြီးဆုံးသည်အထိ ဆက်လက် ဆောင်ရွက်သွားမည်ဖြစ်ကြောင်း အသိပေးကြေညာအပ်ပါသည်။

လွှဲအပ်ညွှန်ကြားချက်အရ

ဦးအောင်နိုင်လင်း(မြိတ်)	**ဒေါ်မိုးပပလင်း**
(စဉ်–၁၂၄၉၁)	**(စဉ်–၈၈၉၄)**

တရားလွှတ်တော်ရှေ့နေများ
အမှတ်(၄၈/၁၁၅၈)၊ ငုဝါလမ်း၊ အမှတ်(၁၉)ရပ်ကွက်၊ ရွှေပြည်သာမြို့နယ်၊
ရန်ကုန်တိုင်းဒေသကြီး။ ဖုန်း–၀၉–၄၂၀၂၆၈၆၁၁၊ ၀၉–၇၅၄၅၈၉၇၈၉

ကန့်ကွက်နိုင်ကြောင်း ကြေညာခြင်း

ရန်ကုန်တိုင်းဒေသကြီး၊ မင်္ဂလာဒုံမြို့နယ်၊ မြေတိုင်းရပ်ကွက်(၅၃၂/B)၊ မြေကွက်အမှတ်(၂၀၁/A)၊ မြေကွက်ပေါ်၌ တည်ရှိသည့်၊ မြေကွက်အမှတ်(၂၀၁/A)၊ အောင်သပြေလမ်း၊ ရွှေနံ့သာရပ်ကွက်၊ မင်္ဂလာဒုံမြို့နယ်ဟုခေါ်တွင်သည့် ဧရိယာ(၅၀၀၀)စတုရန်းပေ၊ (၀.၁၁၅)ဧကအကျယ်အဝန်းရှိ **ဦးမောင်တင်[၁၂/ဒဂန(နိုင်)၀၀၉၀၆၂]**အမည်ဖြင့် မှတ်သားတည်ရှိသည့် နှစ်(၆၀)ဂရန်မြေအမျိုးအစား မြေကွက်အား တရားဝင် ခွဲစိတ်ထားခြင်းမရှိသေးသည့် အကျယ်အဝန်း(၂၀x၁၀၀)ပေရှိ မြေကွက်အမှတ်(၂၀၁/B)နှင့် ကပ်လျက်ရှိသည့် မြေကွက်ကို တရားဝင်လက်ရှိထား ပိုင်ဆိုင်လွှဲပြောင်းရောင်းချခွင့်ရှိကြောင်းဝန်ခံအဆိုပြုသူ **ဒေါ်သန်းရှင် [၁၂/ဒဂန(နိုင်)၀၀၉၀၆၃]**ထံမှ ကျွန်ုပ်မိတ်ဆွေ **ဒေါ်ရှိန်းသန္တာစိုး[၁၄/ဟသတ(နိုင်)၃၂၅၅၇၂]**က ဝယ်ယူရန် ရောင်းဖိုးငွေတစ်စိတ်တစ်ဒေသကို ပေးချေထားပြီးဖြစ်ရာ ကန့်ကွက်လိုသူများရှိပါက ဤကြေညာပါသည့်နေ့မှစ၍ (၁၄)ရက်အတွင်း ခိုင်လုံသည့် ပိုင်ဆိုင်မှု စာရွက်စာတမ်းမူရင်းများနှင့်တကွ ကျွန်ုပ်ထံသို့ လာရောက်ကန့်ကွက်နိုင်ပါကြောင်းနှင့် သတ်မှတ်ရက်ကျော် လွန်ပါက အရောင်းအဝယ်ကိစ္စကို ဥပဒေနှင့်အညီ ဆက်လက်ဆောင်ရွက်သွားမည်ဖြစ်ကြောင်း အများသိစေရန် ကြေညာအပ်ပါသည်။

လွှဲအပ်ညွှန်ကြားချက်အရ
ဒေါ်ခင်သန္တာဝင်း (LL.B, D.M,L) တရားလွှတ်တော်ရှေ့နေ (စဉ်–၁၁၃၆၄)
ဖုန်း–၀၉–၂၆၁၆၁၆၁၁၉၊ ၀၉–၈၆၅၀၉၈၅၁၉

အမည်ပြောင်း

ရန်ကုန်မြို့၊ ရွှေပြည်သာမြို့နယ်နေ အ.လ.က(၁၀)၊ Grade (4)တွင် ပညာသင်ကြားနေသော (ဘ)ဦးအောင်အောင်ဦး [၁၂/ရပသ(နိုင်)၀၄၃၈၅၆] ၏ သား မောင်သုစွမ်းဦးအား မောင်သူရဇော်ဟု ပြောင်းလဲခေါ်ပါရန်။

ပျောက်ဆုံးကြောင်း

ဦးဝင်းမြင့် ၏သမီး မလွင်လွင်သင်း မှတ်ပုံတင်အမှတ်[၁၄/ဟသတ(နိုင်)၂၃၀၀၈၀]၏ ပတ်စ်ပို့နံပါတ် (MG-067577)မှာ ပျောက်ဆုံးသွားပါသဖြင့် တွေ့ရှိပါက အကြောင်းကြားပေးပါရန်။

ဖုန်း-၀၉-၇၉၄၃၈၇၃၉၆

ကန့်ကွက်နိုင်ပါကြောင်း အများသိစေရန်ကြေညာခြင်း

ရန်ကုန်တိုင်းဒေသကြီး၊ လှိုင်သာယာ(အရှေ့ပိုင်း)မြို့နယ်၊ (၃)ရပ်ကွက်၊ မင်းရဲကျော်စွာ(၆)လမ်း(အောက်)၊ အမှတ်(၃၅၃/က)တွင် နေထိုင်သော ဦးသူရမောင်[၆/လလန(နိုင်)၀၉၀၈၃၁]က ရန်ကုန်တိုင်းဒေသကြီး၊ လှိုင်သာယာ(အရှေ့ပိုင်း)မြို့နယ်၊ အမှတ်(၃)ရပ်ကွက်၊ နဝဒေးလမ်း၊ မြေတိုင်း(၄)၊ မြေကွက်အမှတ်(၁၈၄/ခ) ဦးဇော်လင်း အမည်ပေါက်သော (၂၀x၆၀)ပေ နှစ်(၆၀)ဂရန်မြေကွက်ကို ဝယ်ယူရန်အတွက် အဆက်အစပ်စာချုပ်များဖြင့် ပိုင်ဆိုင်ရောင်းချပိုင်ခွင့်ရှိကြောင်း ဝန်ခံသူ ဦးမျိုးမင်းဟန်[၁၄/ဘကလ(ပြု)၀၀၀၂၃၈]အား စရန်ငွေပေးချေထားပြီးဖြစ်ပါသည်။ ကန့်ကွက်လိုသူမည်သူမဆို ဤကြေညာပါသည့်ရက်မှစ၍ (၇)ရက်အတွင်း ခိုင်မာသော ပိုင်ဆိုင်မှုစာရွက်စာတမ်းမူရင်းများနှင့်အတူ ကျွန်ုပ်ထံ လာရောက်ကန့်ကွက်နိုင်ပါသည်။ ကန့်ကွက်သူမရှိပါက ရောင်းဝယ်မှုကို ဥပဒေနှင့်အညီ ဆက်လက်ဆောင်ရွက်မည်ဖြစ်ကြောင်း အများသိစေရန် ကြေညာပါသည်။

လွှဲအပ်ညွှန်ကြားသူ
ဦးသူရမောင်
[၆/လလန(နိုင်)၀၉၀၈၃၁]

လွှဲအပ်ညွှန်ကြားချက်အရ -
ဦးကြည်စွမ်(ထားဝယ်) (LL.B)
တရားလွှတ်တော်ရှေ့နေ(စဥ်-၄၄၈၄)
၀၉-၄၄၇၄၄၇၅၂၅

ကန့်ကွက်နိုင်ကြောင်း အများသိစေရန်ကြော်ငြာခြင်း

ရန်ကုန်မြို့၊ ဒဂုံမြို့သစ်(မြောက်ပိုင်း)မြို့နယ်၊ လူနေရပ်ကွက်အမှတ်(၄၉)၊ မြေတိုင်းရပ်ကွက်အမှတ်(၄၉)၊ မြေကွက်အမှတ်(၁၁၃၃)၊ စိန်ပန်းမြိုင်လမ်း၊ ဧရိယာ-(၁၅' x ၆၀')အကျယ်ရှိ မြေကွက်နှင့် ထိုမြေကွက်ပေါ်ရှိ အဆောက်အဦအပါအဝင် အကျိုးခံစားခွင့်အရပ်ရပ်တို့ကို တရားဝင်ပိုင်ဆိုင်ပြီး ရောင်းချပိုင်ခွင့်ရှိသူ ဒေါ်မိုးကလျာ [၁၂/ဥကမ(နိုင်)၁၆၀၀၇၀]ထံမှ ကျွန်ုပ်၏မိတ်ဆွေဖြစ်သူ ဦးဝင်းဇော် [၈/ပခက(နိုင်)၀၂၂၆၁၄]က အပြီးအပိုင်ဝယ်ယူရန်အတွက် စရန်ငွေပေးချေထားပြီးဖြစ်ပါသည်။ အထက်ဖော်ပြပါ အရောင်းအဝယ်ပြုလုပ်သည့် မြေအဆောက်အဦနှင့်ပတ်သက်၍ ပိုင်ရေးဆိုင်ခွင့်၊ ရပိုင်ခွင့်ရှိသူအပြင် အခြားမည်သူမဆို ကန့်ကွက်လိုပါက ကျွန်ုပ်ထံသို့ ဤကြော်ငြာစာပါသည့်နေ့မှစ၍ (၇)ရက်အတွင်း ခိုင်မာသည့် မူရင်းစာရွက်စာတမ်းအထောက်အထားများဖြင့် လာရောက်ကန့်ကွက်ရန် ဖိတ်ခေါ်အပ်ပါသည်။ အကယ်၍ သတ်မှတ်ကာလအတွင်း ကန့်ကွက်မည့်သူမရှိပါက အထက်ဖော်ပြပါရောင်းဝယ်မှုကို ဥပဒေနှင့်အညီ ပြီးဆုံးအောင် ဆောင်ရွက်သွားမည်ဖြစ်ကြောင်း အများသိစေရန် ကြော်ငြာအပ်ပါသည်။

လွှဲအပ်ညွှန်ကြားချက်အရ-
ဒေါ်သိင်္ဂီအောင် LL.B, Dip in Business Law
တရားလွှတ်တော်ရှေ့နေ (စဥ်-၁၀၄၀၄)
အမှတ်(၁၉၉)၊ ဗိုလ်နက်ကျော်လမ်း၊ (၄၉)ရပ်ကွက်၊ ဒဂုံမြို့သစ်(မြောက်ပိုင်း)မြို့နယ်၊ ရန်ကုန်မြို့။ ဖုန်း-၀၉-၄၃၀၆၆၄၁၈

ကန့်ကွက်နိုင်ပါကြောင်း

ရန်ကုန်တိုင်းဒေသကြီး၊ လှိုင်မြို့နယ်၊ (၁၀)ရပ်ကွက်၊ ဦးမောင်မောင် ခြံလမ်း၊ အမှတ်(၆၈/၁၃)ဟု ခေါ်တွင်သော မြေပေါ်တွင် ဆောက်လုပ်ထားသည့် ခိုင်ရွှေရည်ကွန်ဒို၊ (၄)ခန်းတွဲ (၈)ထပ်တိုက်အဆောက်အဦ၏ အခန်းအမှတ်(၅၀၁)၊ (၅)လွှာ၊ အကျယ်အဝန်း (၁၂၉၆)စတုရန်းပေရှိ ကွန်ဒိုတိုက်ခန်း(ကားပါကင်တစ်နေရာစာအပါအဝင်)နှင့် ယင်းကွန်ဒိုတိုက်ခန်းအတွင်း တွယ်ကပ်တပ်ဆင်ထားသော အကျိုးခံစားခွင့်အရပ်ရပ်အားလုံးအား အရပ်ကတိစာချုပ်ဖြင့် ဝယ်ယူပိုင်ဆိုင်ထားသူ **ဦးမြင့်ဇော်** [၁၂/မရက(နိုင်)၀၆၂၃၈၈]မှ မိမိဝယ်ယူပိုင်ပိုင်ဆိုင်ထားပြီး ပိုင်ဆိုင်မှုအရှုပ်အရှင်းကင်းရှင်း၍ ပြန်လည်လွှဲပြောင်း ရောင်းချပိုင်ခွင့်ရှိကြောင်း ဝန်ခံကတိပြုပြောကြားလာသဖြင့် ကျွန်ုပ်တို့၏မိတ်ဆွေဖြစ်သူ **ဦးမိုးမြင့်**[၁၂/လမန(နိုင်)၀၃၄၃၅၆]မှ အပြီးအပိုင်ဝယ်ယူရန်အတွက် စရန်ငွေအဖြစ် (ရောင်းဖိုးငွေ၏တစ်စိတ်တစ်ဒေသကို) ပေးချေထားပြီး ဖြစ်ပါသည်။ ကန့်ကွက်လိုသူများရှိပါက ခိုင်လုံသော စာချုပ်စာတမ်းမူရင်းအထောက်အထားများဖြင့် ဤကြော်ငြာပါသည့်နေ့မှစ၍ (၁၄)ရက်အတွင်း ကျွန်ုပ်တို့ထံ လာရောက်ကန့်ကွက်နိုင်ပါသည်။ ကန့်ကွက်သူမရှိပါက ဤအရောင်းအဝယ်အား ဥပဒေနှင့်အညီ ဆက်လက်ဆောင်ရွက်သွားမည်ဖြစ်ကြောင်း အများသိစေရန် ကြေညာအပ်ပါသည်။

ဦးမိုးမြင့်၏ လွှဲအပ်ညွှန်ကြားချက်အရ
ဒေါ်မွန်မွန်ချို (LL.B) ဒေါ်စန္ဒာဝင်း(LL.B)
တရားလွှတ်တော်ရှေ့နေ(စဥ်-၁၂၂၆၈) အထက်တန်းရှေ့နေ(စဥ်-၂၆၄၀၉)
အမှတ်(၈၂၈/ခ)၊ ကျွန်းရွှေမြိုင်လမ်း၊ (၁၈/စီ)ရပ်ကွက်၊
ဒဂုံမြို့သစ်(တောင်ပိုင်း)မြို့နယ်၊ ရန်ကုန်မြို့။
ဖုန်း-၀၉-၂၅၀-၆၈၅-၇၁၇၊ ၀၉-၇၉၇-၆၄၀-၆၁၆၊ ၀၉-၅၀၇၉၉၇၈

ငြင်းချက်ထုတ်ရန်ဆင့်စာ

(တရားမကျင့်ထုံး ဥပဒေအမိန့်-၅၊ နည်းဥပဒေ ၁ နှင့် ၅)

တာမွေမြို့နယ်တရားရုံးတော်

၂၀၂၄ ခုနှစ်၊ တရားမကြီးမှုအမှတ်-၂၄

ရိုးမဘဏ်လီမိတက် နှင့် (၂)ဒေါ်ကလျာခင်
(၎င်း၏ကိုယ်စား မန်နေဂျာ ဒေါ်ခိုင်ဇာဝင်း) (၃)ဒေါ်ငြိမ်းငြိမ်းဇော်
(တရားလို) (တရားပြိုင်များ)

ရန်ကုန်တိုင်းဒေသကြီး၊ တာမွေမြို့နယ်၊ သုဓမ္မာလမ်း၊ ကျောက်မြောင်းအထက်ရပ်ကွက်၊ အမှတ်(၉)နေ ဒေါ်ကလျာခင်နှင့် ဒေါ်ငြိမ်းငြိမ်းဇော်တို့ သိစေရမည်။

သင်တို့အပေါ်၌ တရားလိုက ဘဏ်ချေးငွေ၊ အရင်း၊ အတိုး၊ ဒဏ်ကြေးနှင့် အာမခံကြေး စုစုပေါင်းငွေ ၄၆,၂၇၃,၅၇၁/၆၂ ရလိုမှု လျှောက်ထားစွဲဆိုချက်ရှိသည်ဖြစ်၍ သင်တို့ကိုယ်တိုင်ဖြစ်စေ၊ ၎င်းအမှုနှင့်စပ်လျဉ်း၍ အရေးကြီးသည့်စကားအရပ်ရပ်တို့ကို ချေပပြောဆိုနိုင်သူ ကိုယ်စားလှယ်နှင့်ဖြစ်စေ၊ ရှေ့နေနှင့်ဖြစ်စေ ၂၀၂၄ ခုနှစ်၊ ဒီဇင်ဘာလ (၁၀) ရက် (၁၃၈၆ ခုနှစ်၊ နတ်တော်လဆန်း ၁၀ ရက်)၊ မွန်းမတည့်မီ ၁၀:၀၀ နာရီတွင် အထက်အမည်ပါသူ တရားလို၏အဆိုလွှာကို ထုချေရှင်းလင်းရန် ဤရုံးတော်သို့လာရောက်ရမည်။ ၎င်းအပြင် အထက်ပါနေ့ရက်တွင် သင်တို့မလာရောက် ပျက်ကွက်ခဲ့လျှင် သင်တို့မျက်ကွယ်တွင် ငြင်းချက်များကို ထုတ်ပေးလိမ့်မည်။ ၎င်းအပြင် တရားလိုကကြည့်ရှုလိုသည့် စာရွက်စာတမ်းများနှင့် သင်တို့ကထုချေတင်ပြအမှီပြုလိုသည့် စာရွက်စာတမ်း အစရှိသည်တို့ကို သင်တို့နှင့်အတူယူဆောင်လာရမည်။ သို့မဟုတ် သင်တို့ ကိုယ်စားလှယ်ရှေ့နေလက်တွင် ထည့်အပ်လိုက်ရမည်။ သင်တို့က ထုချေလွှာတင်သွင်းလိုလျှင် အမှုမဆိုင်မီ လေးရက်က တင်သွင်းရမည်။

၂၀၂၄ ခုနှစ်၊ နိုဝင်ဘာလ (၂၆) ရက်နေ့တွင် ဤရုံးတံဆိပ်ရိုက်နှိပ်၍ ကျွန်ုပ်လက်မှတ်ရေးထိုးထုတ်ပေးလိုက်သည်။

(ဇာခြည်လှိုင်)
မြို့နယ်တရားသူကြီး
တာမွေမြို့နယ်တရားရုံး

ကန့်ကွက်နိုင်ကြောင်း အများသိစေရန်ကြေညာခြင်း

ရန်ကုန်တိုင်းဒေသကြီး၊ ဒဂုံမြို့သစ်(မြောက်ပိုင်း)မြို့နယ်၊ မြေတိုင်းရပ်ကွက်အမှတ်-၄၄၊ ရွှေစင်(၈)လမ်း၊ မြေကွက်အမှတ် (၅၄၉)၊ အကျယ်အဝန်း (အလျား ၄၀ ပေ x အနံ ၆၀ ပေ)၊ ဧရိယာ(၀.၀၅၅)ဧက၊ (၂၄၀၀)စတုရန်းပေရှိ နှစ် (၆၀) မြေငှားဂရန်မြေကွက်နှင့် ယင်းမြေကွက်ပေါ်ရှိ နေအိမ်အပါအဝင် အကျိုးခံစားခွင့်အရပ်ရပ်အားလုံးအား တရားဝင်အမည်ပေါက်ပိုင်ဆိုင်ပြီး ရောင်းချပိုင်ခွင့်ရှိကြောင်း ဝန်ခံကတိပြုသူ ဦးဇော်လင်းအောင် [၁၂/ရကန(နိုင်)၀၄၃၆၀၄]ထံမှ ကျွန်မ ဒေါ်လီဖာရှူး [၁၃/လကန(နိုင်)၀၀၃၇၄၅] က အပြီးအပိုင်ဝယ်ယူရန်အတွက် ရောင်းဖိုးငွေ၏တစ်စိတ်တစ်ဒေသကို စရန်ငွေအဖြစ်ပေးချေထားပြီးဖြစ်ပါသည်။ အထက်ဖော်ပြပါ မြေနှင့်အိမ်အရောင်းအဝယ်ကိစ္စကို မည်သူမဆို ကန့်ကွက်လိုပါက ကျွန်မ ဒေါ်လီဖာရှူးထံသို့ ခိုင်လုံသော စာရွက်စာတမ်းအထောက်အထားမူရင်းများဖြင့် ဤကြေညာပါသည့်ရက်မှစ၍ (၇)ရက်အတွင်း လာရောက်ကန့်ကွက်နိုင်ပါသည်။ သတ်မှတ်ရက်ထက်ကျော်လွန်ပါက မြေနှင့်အိမ်အရောင်းအဝယ်ကိစ္စကို ဥပဒေနှင့်အညီ ဆက်လက်ဆောင်ရွက်သွားမည် ဖြစ်ကြောင်း အများသိစေရန် ကြေညာအပ်ပါသည်။

ဒေါ်လီဖာရှူး
[၁၃/လကန(နိုင်)၀၀၃၇၄၅]
အမှတ် (၁၄၄/၁၅၅၇)၊ ၄၈-လမ်း၊ ဗိုလ်တထောင်မြို့နယ်၊ ရန်ကုန်တိုင်းဒေသကြီး။
ဖုန်း-09-420018398

ကန့်ကွက်နိုင်ပါကြောင်း

ရန်ကုန်တိုင်းဒေသကြီး၊ ဒဂုံမြို့သစ်(ဆိပ်ကမ်း)မြို့နယ်၊ မြေတိုင်းရပ်ကွက်အမှတ်(၆၉)၊ မြေကွက်အမှတ်(၁၇၄၃)၊ ဂါမဏိလမ်း၊ အကျယ်အဝန်း(၄၀ ပေ x ၆၀ ပေ)၊ (၂၄၀၀)စတုရန်းပေရှိ **ဒေါ်ညိမ်းညိမ်း**(CD-၀၂၃၈၇၅)[၁၂/ဒဂန(နိုင်)၀၁၃၀၄၁] အမည်ပေါက် ပါမစ်မြေကွက်ထဲမှ မြေကွက်အမှတ် (၁၇၄၂ နှင့် ဒုတိယမြောက်) ကပ်လျက်၊ (ခေါင်းရင်း)ဘက်ခြမ်း၊ တရားဝင်မခွဲမစိတ်ရသေးသော အကျယ်အဝန်း(၁၀ ပေ x ၆၀ ပေ)ရှိ ပါမစ်မြေကွက်နှင့် ယင်းမြေကွက်ပေါ်ရှိ အိမ်အပါအဝင် အကျိုးခံစားခွင့်အရပ်ရပ်အားလုံးအား အရပ်ကတိစာချုပ်အဆက်အစပ်ဖြင့် ဝယ်ယူပိုင်ဆိုင်ထားသူ **ဦးသန်းထွန်းမြင့်** [၁၂/မဂတ(နိုင်)၀၃၆၆၅၀]မှ ပိုင်ဆိုင်မှုအရှုပ်အရှင်းကင်းရှင်း၍ ပြန်လည် လွှဲပြောင်းရောင်းချပိုင်ခွင့်ရှိကြောင်း ဝန်ခံကတိပြုပြောကြားလာသဖြင့် ကျွန်ုပ်တို့၏မိတ်ဆွေဖြစ်သူ **ဒေါ်စန်းစန်းအေး** [၇/အဖန(နိုင်)၀၆၀၈၇၉]မှ အပြီးအပိုင်ဝယ်ယူရန်အတွက် စရန်ငွေအဖြစ် (ရောင်းဖိုးငွေ၏ တစ်စိတ်တစ်ဒေသကို) ပေးချေထားပြီးဖြစ်ပါသည်။ ကန့်ကွက်လိုသူများရှိပါက ခိုင်လုံသော စာချုပ်စာတမ်းမူရင်းအထောက်အထားများဖြင့် ဤကြော်ငြာပါသည့်နေ့မှစ၍ (၇)ရက်အတွင်း ကျွန်ုပ်တို့ထံ လာရောက် ကန့်ကွက်နိုင်ပါသည်။ ကန့်ကွက်သူမရှိပါက ဤအရောင်းအဝယ်အား ဥပဒေနှင့်အညီ ဆက်လက်ဆောင်ရွက်သွားမည်ဖြစ်ကြောင်း အများသိစေရန် ကြေညာအပ်ပါသည်။

ဒေါ်စန်းစန်းအေး၏ လွှဲအပ်ညွှန်ကြားချက်အရ
ဒေါ်မွန်မွန်ချို (LL.B) ဒေါ်စန္ဒာဝင်း(LL.B)
တရားလွှတ်တော်ရှေ့နေ(စဥ်-၁၂၂၆၈) အထက်တန်းရှေ့နေ(စဥ်-၂၆၄၀၉)
အမှတ်(၈၂၈/ခ)၊ ကျွန်းရွှေမြိုင်လမ်း၊ (၁၈/စီ)ရပ်ကွက်၊
ဒဂုံမြို့သစ်(တောင်ပိုင်း)မြို့နယ်၊ ရန်ကုန်မြို့။
ဖုန်း-၀၉-၂၅၀-၆၈၅-၇၁၇၊ ၀၉-၇၉၇-၆၄၀-၆၁၆၊ ၀၉-၅၀၇၉၉၇၈

သားအဖြစ်မှအမွေပြတ်စွန့်လွှတ်ကြောင်း အများသိစေရန်ကြေညာခြင်း

ကျွန်ုပ်တို့၏မိတ်ဆွေများဖြစ်ကြသော ဦးဇော်မိုးနိုင်(ခ)မိုဟာမက်အလီ[၁၂/ပဘတ(နိုင်)၀၁၆၅၆၃]နှင့် ဇနီးဒေါ်စန်းစန်းထူး(ခ)စအီဒါဘီ [၁၂/ပဘတ(နိုင်)၀၁၇၅၆၃]၊ အမှတ်-၂၅၃/၂၈၅၊ အခန်းအမှတ်-D009၊ ကုန်ဈေးတန်းလမ်း၊ ကိုင်ရီကွန်ဒိုအဆောက်အဦ၊ (၂)ရပ်ကွက်၊ ပန်းဘဲတန်းမြို့နယ်နေသူတို့၏ ဥပဒေနှင့်အညီ လွှဲအပ်ညွှန်ကြားချက်အရ အောက်ပါအတိုင်းကြေညာအပ်ပါသည်-

ကျွန်ုပ်တို့၏မိတ်ဆွေ အကြင်လင်မယားပေါင်းသင်းရာမှ ဇော်မင်းထူး(ခ)မိုဟာမက်ဇာကိရ်ဟာဆန် [၁၂/ပဘတ(နိုင်)၀၃၃၀၉၁]ကို မွေးဖွားလာရာ အသက်(၃၁)နှစ်အရွယ်ရှိသည်အထိ မိဘများက ကျွေးမွေးစောင့်ရှောက်စီမံပေးခဲ့ပြီး မိဘများ လုပ်ကိုင်သောစီးပွားရေးကိုပင် ကူညီဆောင်ရွက်ရန်တာဝန်ပေးခဲ့ပါသည်။ ယခုအခါဇော်မင်းထူး(ခ)မိုဟာမက်ဇာကိရ်ဟာဆန်သည် မိဘများနှင့် မိဘများ၏ ဆိုဆုံးမခြင်းများအားလိုက်နာခြင်းမရှိဘဲ မိဘများကို အကြိမ်ကြိမ်ဆန့်ကျင်ဘက်ပြုလုပ်လာသည့်အပေါ် မည်သို့မျှ သည်းခံခွင့်လွှတ်နိုင်ခြင်းမရှိတော့သဖြင့် သားအဖြစ်မှ အမွေပြတ်စွန့်လွှတ်လိုက်ပြီဖြစ်ပါသည်။ မိဘများ၏ စီးပွားရေးလုပ်ငန်းမှန်သမျှကို ဇော်မင်းထူး(ခ)မိုဟာမက်ဇာကိရ်ဟာဆန်၏ ဆောင်ရွက်မှုမှန်သမျှကို မိဘများက တာဝန်ယူမည်မဟုတ်ကြောင်း မိသားစုနှင့်ပတ်သက်ခြင်းမရှိတော့ကြောင်း အများသိစေရန်ကြေညာအပ်ပါသည်။ **စုံစမ်းမေးမြန်းခြင်းသည်းခံပါ။**

လွှဲအပ်ညွှန်ကြားသူများ
ဦးဇော်မိုးနိုင်၊ ဒေါ်စန်းစန်းထူး

လွှဲအပ်ညွှန်ကြားချက်အရ -
ဦးစိန်မြင့် (စဥ်-၁၀၉၁၆) ဦးရွှေ (စဥ်-၅၅၉၃၈)
အထက်တန်းရှေ့နေများ
အမှတ်(၂၀၃)၊ (၃)လွှာ၊ မဟာဗန္ဓုလပန်းခြံလမ်း၊
ကျောက်တံတားမြို့နယ်၊ ရန်ကုန်မြို့။

အမည်မှန်

ချင်းပြည်နယ်၊ တွန်းဇံမြို့နယ်နေ ထခွဲ (၁၂) မင်္ဂလာဒုံ၊ Grade-5 တွင် ပညာသင်ကြားနေသော (ဘ)ဦးနန်ခင်းဇမ်း [၄/တဇန(နိုင်)၀၀၁၂၅၆] ၏ သား မောင်ပေါင်ရှင်းခိုင်၏ အမည်မှန်မှာ မောင်ပေါင်ရှန်းခိုင် ဖြစ်ပါကြောင်း။

ပြင်ဆင်ဖတ်ရှုပါရန်

(၂၂-၁၁-၂၀၂၄)ရက်နေ့ ကြေးမုံသတင်းစာ စာမျက်နှာ (၂၄)ပါ တရားလွှတ်တော်ရှေ့နေ ဒေါ်အိအိကျော်၏ ကန့်ကွက်နိုင်ကြောင်း ကြော်ငြာတွင် ဒေါ်ညွန့်ညွန့်ဝေ [၁၂/တမန(နိုင်)၀၃၃၈၈၀] အစား ဒေါ်ညွန့်ညွန့်ဝေ [၁၂/တမန(နိုင်)၀၃၃၈၀၀]ဟု ပြင်ဆင်ဖတ်ရှုပါရန်။

ကန့်ကွက်နိုင်ကြောင်း ကြေညာခြင်း

ဥတ္တရသီရိမြို့၊ သဲကျွန်းကွက်သစ်ရပ်ကွက်၊ မြေတိုင်းရပ်ကွက်အမှတ်-၁၂/သဲကျွန်းအနောက်ရပ်၊ မြေဧရိယာ(၀.၁၁၇)ဧက၊ မြေကွက်အမှတ်(ဥသ-၂၀၃၀) ဦးဝင်းသိန်း(ဘ) ဦးစံရှင်း အမည်ပေါက် နှစ်(၃၀)မြေငှားစာချုပ်မြေကွက်ကို ဒေါ်စိုးစိုးဦး [၉/မရမ(နိုင်)၀၁၆၅၀၀](ဘ) ဦးကြွယ်သိန်းမှ နေပြည်တော်မြို့ စာချုပ်စာတမ်းမှတ်ပုံတင်ရုံး၏အထွေထွေကိုယ်စားလှယ်လွှဲစာ အမှတ်-၂၀၅/၂၀၁၈(၁၅-၂-၂၀၁၈)တင်ပြ၍ ဒေါ်သီတာထွန်း [၁၂/မဂဒ(နိုင်)၁၅၀၈၀၃](ဘ) ဦးမင်းနိုင်ဦး အမည်ဖြင့် မှတ်ပုံတင်အရောင်းအဝယ်စာချုပ် ချုပ်ဆိုရန် မြေပုံ/မြေရာဇဝင်ရေးကူးခွင့် လျှောက်ထားလာပါသဖြင့် ကန့်ကွက်လိုသူများအနေဖြင့် တရားဝင်ပိုင်ဆိုင်မှုစာချုပ်စာတမ်းများ၊ တရားရုံးအမိန့်ဒီကရီများ အထောက်အထားခိုင်လုံစွာတင်ပြ၍ နေပြည်တော်စည်ပင်သာယာရေးကော်မတီ၊ မြို့ပြစီမံကိန်းနှင့် မြေစီမံခန့်ခွဲမှုဌာနသို့ ဤကြေညာချက်ပါသည့်ရက်မှစ၍ (၁၅)ရက်အတွင်း လာရောက်ကန့်ကွက်နိုင်ကြောင်းနှင့် သတ်မှတ်ကာလအတွင်း ကန့်ကွက်မှုမရှိပါက ဌာန၏ လုပ်ထုံးလုပ်နည်းများနှင့်အညီ မြေပုံ/မြေရာဇဝင်ရေးကူးခွင့် လျှောက်ထားလာမှုအား ဆက်လက်ဆောင်ရွက် ပေးသွားမည်ဖြစ်ကြောင်း ကြေညာလိုက်သည်။

မြို့ပြစီမံကိန်းနှင့်
မြေစီမံခန့်ခွဲမှုဌာန
နေပြည်တော်
စည်ပင်သာယာရေးကော်မတီ

ကန့်ကွက်လိုက ခိုင်လုံသော မှတ်ပုံတင်စာချုပ်စာတမ်းများ၊ တရားရုံးအထောက်အထားတစ်ရပ်ရပ်ဖြင့် ဤကြော်ငြာပါသည့်နေ့မှစ၍ (၇)ရက်အတွင်း ကန့်ကွက်နိုင်ပါကြောင်းနှင့် ကန့်ကွက်မှုမရှိပါက လုပ်ထုံးလုပ်နည်းအတိုင်းဆက်လက်ဆောင်ရွက်ပေးသွားမည်ဖြစ်ပါသည်။

စဉ်	လျှောက်ထားသူ အမည်	မှတ်ပုံတင်	လျှောက်ထားသည့် မြို့နယ်	မြေတိုင်း	မြေကွက်	မြေအမည်ပေါက်	လိပ်စာ	လျှောက်ထားသည့် အကြောင်းအရာ
၁။	ဦးအောင်လင်း	၁၂/ဥကတ(နိုင်)၁၆၄၆၃၁	ဒဂုံဆိပ်ကမ်း	၆၀	၃၇	ဒေါ်အိအိကျော်	၃၇၊ (၆၀)ရပ်ကွက်၊ ဒဂုံဆိပ်ကမ်း	အမည်ပြောင်း
၂။	ဦးမင်းမင်းဦး	၅/ခဥန(နိုင်)၀၉၂၆၁၈	ဒဂုံမြောက်	၄၇	၃၅	ဒေါ်ခင်စန်းအောင်	၃၅၊ ဘုရင့်နောင်လမ်း၊ (၄၇)ရပ်ကွက်၊ ဒဂုံမြောက်	အမည်ပြောင်း
၃။	ဒေါ်နှင်းမီဝင်းငွေ	၇/ကပက(နိုင်)၀၉၇၅၄၇	တောင်ဥက္ကလာ	၄	၆၅၈/က	ဦးဝင်းနိုင်	၆၅၀/က၊ စာဂ(၂၂)လမ်း၊ (၄)ရပ်ကွက်၊ တောင်ဥက္ကလာ	အမည်ပြောင်း
၄။	ဒေါ်တင်တင်မိုး	၁၂/မရက(နိုင်)၀၅၇၇၃၅	ဒဂုံမြောက်	၃၆	၅၅၃	ဒေါ်ခင်မြင့်	၅၅၃၊ ပုလဲလမ်း၊ (၃၆)ရပ်ကွက်၊ ဒဂုံမြောက်	အမည်ပြောင်း
၅။	ဒေါ်ဥမ္မာ	၁၂/ဗတထ(နိုင်)၀၁၈၈၄၂	ရွှေပြည်သာ	၁၃	၁၃၈	ဦးစိုး	၁၃၈၊ နေကြာလမ်းသွယ်(၃)လမ်း၊ (၄)ရပ်ကွက်	အမည်ပြောင်း
၆။	ဦးအောင်မောင်မောင်မျိုး	၁၂/ဥကတ(နိုင်)၀၀၈၈၅၅	အင်းစိန်	၆/F(ကြို့ကုန်း)	၂၀	ဦးစိုးအောင်	၂၀၊ မဟာသုခိတာလမ်း၊ ၆/Fအရှေ့ကြို့ကုန်း၊ အင်းစိန်	အမည်ပြောင်း
၇။	ဒေါ်အိအိချော	၁၃/ကမန(နိုင်)၀၀၀၂၅၀	ဒဂုံအရှေ့	၉	၄၃၂/ခ	ဦးကိုကိုလွင်+၁	၄၃၂/ခ၊ တိမ်ညိုလမ်း၊ (၉)ရပ်ကွက်၊ ဒဂုံအရှေ့	အမည်ပြောင်း
၈။	ဒေါ်မြတ်မြတ်ဆွေ	၁၂/ဥကမ(နိုင်)၀၃၀၈၆၄	လှိုင်သာယာ	ရလပ-၂၅	၃၃၆/ခ	ဒေါ်မြတ်မြတ်ဆွေ	၃၃၆/ခ၊မြတောင်ဝန်ကြီးဦးမိုလမ်း၊ရွှေလင်ပန်းစက်မှုဇုန်	ဂရန်ခွဲ
၉။	ဒေါ်အေးမြင့်	၁၂/လမန(နိုင်)၀၂၈၀၆၆	လှိုင်သာယာ	ရလပ-၂၅	၃၃၆/က	ဒေါ်အေးမြင့်+၁	၃၃၆/က၊မြတောင်ဝန်ကြီးဦးမိုလမ်း၊ရွှေလင်ပန်းစက်မှုဇုန်	ဂရန်ခွဲ
၁၀။	မြောက်ဥက္ကလာပဒိုးကရင်နှစ်ခြင်းအသင်းတော်(ကိုယ်စား)ဦးစောအလက်ဇန္ဒား	၁၂/ဥကမ(နိုင်)၀၀၄၂၃၉	မြောက်ဥက္ကလာ	င	၅၄၀/က	ဦးမန်းအောင်ဖေ	၅၄၀/က၊ နွယ်နီ(၁၁)လမ်း၊ (င)ရပ်ကွက်၊ အမည်ပြောင်း	အမည်ပြောင်း
၁၁။	ဒေါ်စန်းစန်းအေး+၁	၁၄/ဝခမ(နိုင်)၀၅၅၄၇၂	ဒဂုံမြောက်	၄၄	၆၄၁	ဒေါ်အေးအေးမာ	၆၄၁၊ နဝရတ်လမ်း၊ (၄၄)ရပ်ကွက်၊ ဒဂုံမြောက်	အမည်ပြောင်း
၁၂။	ဒေါ်စန်းသီတာဦး	၁၂/ဥကမ(နိုင်)၁၇၇၅၁၀	ဒဂုံအရှေ့	၁၃	၁၂၁၀	ဦးအံ့မောင်	၁၂၁၀၊ စိုက်မွေး(၁)လမ်း၊ (၁၃)ရပ်ကွက်၊ ဒဂုံအရှေ့	အမည်ပြောင်း
၁၃။	ဦးသက်ထွန်းအောင်+၁	၁၂/ကမတ(နိုင်)၀၅၇၁၃၈	ဒဂုံမြောက်	၃၅	၁၁၀၇	ဒေါ်ခိုင်ဆွေဦး	၁၁၀၇၊ ကန်သာယာ(၂)လမ်း၊ (၃၅)ရပ်ကွက်၊ ဒဂုံမြောက်	အမည်ပြောင်း
၁၄။	ခွန်ကျော်ဇေယျာအောင်	၁၃/တခလ(နိုင်)၀၅၈၁၇၀	ဒဂုံအရှေ့	၄	၁၄၃၂	ဦးစိုးမိုးအောင်	၁၄၃၂၊ အကျိုးဆောင်လမ်း၊ (၄)ရပ်ကွက်၊ ဒဂုံအရှေ့	အမည်ပြောင်း
၁၅။	ဦးမောင်မောင်ဦး+၁	၁၂/သဃက(နိုင်)၀၀၂၄၁၈	ဒဂုံအရှေ့	၁၁	၅၁၇	ဦးကိုကိုဝင်း	၅၁၇၊ တက္ကသိုလ်(၂)လမ်း၊ (၁၁)ရပ်ကွက်၊ ဒဂုံအရှေ့	အမည်ပြောင်း
၁၆။	ဒေါ်ခင်မြအုန်း	၁၂/မရက(နိုင်)၀၆၄၉၅၉	ဒဂုံအရှေ့	၁၃၃	၁၁၆၇	ဦးစိုက်ချိမ်း	၁၁၆၇၊ မင်းရဲကျော်စွာလမ်း၊ (၁၃၃)ရပ်ကွက်၊ ဒဂုံအရှေ့	အမည်ပြောင်း
၁၇။	ဒေါ်နန်းပွင့်ဖြူဦး	၁၃/ကမန(နိုင်)၀၈၄၂၃၃	ဒဂုံမြောက်	၄၀	၉၇၇/က	ဒေါ်သင်းသင်းကြည်	၉၇၇/က၊ ဗိုးဝဇီရာလမ်း၊ (၄၀)ရပ်ကွက်၊ ဒဂုံမြောက်	အမည်ပြောင်း
၁၈။	ဦးထင်ကျော်+၁	၁၂/ဥကမ(နိုင်)၀၈၆၅၂၀	မြောက်ဥက္ကလာ	၂	၉၆၃/ခ	ဦးလှငွေး(ခ)ဦးလှဦး	၉၆၃/ခ၊သုဇိတာ(၄)လမ်း၊(၂)ရပ်ကွက်၊မြောက်ဥက္ကလာ	အမည်ပြောင်း
၁၉။	ဒေါ်ခင်စန်း	OTN-၀၉၄၂၉၅	ဒဂုံမြောက်	၃၂	၁၀၂၉	ဦးကျော်ဇော	၁၀၂၉၊ ဦးကြင်ဥ(၂)လမ်း၊ (၃၂)ရပ်ကွက်၊ ဒဂုံမြောက်	အမည်ပြောင်း

ဌာနမှူး(ဒုတိယညွှန်ကြားရေးမှူးချုပ်)၊ မြို့ပြမြေစီမံခန့်ခွဲမှုဌာန၊ ရန်ကုန်မြို့တော်စည်ပင်သာယာရေးကော်မတီ

ကန့်ကွက်လိုက ခိုင်လုံသော မှတ်ပုံတင်စာချုပ်စာတမ်းများ၊ တရားရုံးအထောက်အထားတစ်ရပ်ရပ်ဖြင့် ဤကြော်ငြာပါသည့်နေ့မှစ၍ (၇)ရက်အတွင်း ကန့်ကွက်နိုင်ပါကြောင်းနှင့် ကန့်ကွက်မှုမရှိပါက လုပ်ထုံးလုပ်နည်းအတိုင်းဆက်လက်ဆောင်ရွက်ပေးသွားမည်ဖြစ်ပါသည်။

စဉ်	လျှောက်ထားသူ အမည်	မှတ်ပုံတင်	လျှောက်ထားသည့် မြို့နယ်	မြေတိုင်း	မြေကွက်	မြေအမည်ပေါက်	လိပ်စာ	လျှောက်ထားသည့် အကြောင်းအရာ
၁။	ဒေါ်သင်းသင်းနွယ်	၁၂/သလန(နိုင်)၀၂၇၅၀၇	မင်္ဂလာဒုံ	၅၃၂/C.ခ	၄/၅၀	ဒေါ်စိုးမိုးအောင်	၁၉၅/က၊ကာယ(၈)လမ်း၊ကာယရပ်ကွက်၊မင်္ဂလာဒုံ	အမည်ပြောင်း
၂။	ဦးကျော်လှမြင့်	၇/သဝတ(နိုင်)၀၅၈၂၂၄	သဃ်န်းကျွန်း	၃၀/သုဝဏ္ဏ(ဘုရားအနီး)	၇၄	YEO KYO TOUNG (ခ)ဦးထွန်းရွှေ	၇၄၊ စွယ်တော်လမ်း၊ (၃၀)သုဝဏ္ဏရပ်ကွက်	အမည်ပြောင်း
၃။	ဒေါ်စန္ဒာတင်ယု	၁၂/အလန(နိုင်)၀၄၀၅၃၈	ဗဟန်း	၃၅ဒီ	၄၇-၃၉/၂၀အေ-၅၁ဒီ	ဒေါ်မြင့်မြင့်စိန်(ခ)ဒေါ်မော်မော်ထွန်း	၅၊ပြည်ထောင်စုလမ်းသွယ်၊ဆရာစံမြောက်/အနောက်ရပ်ကွက်	အမည်ပြောင်း
၄။	ဦးမြင့်ဆွေ(ခ)ကျိန်ပိကွေ+၁	၁၃/တမည(နိုင်)၀၁၂၂၆၆	လှိုင်သာယာ	FMI-8	၇၁၃	ဦးစိုးနိုင်	F-27၊ ရွှေစပယ်(၂)လမ်း၊ (၄)ရပ်ကွက်	အမည်ပြောင်း
၅။	ဒေါ်မိုးသန္တာလင်း+၁	၁၂/ကမရ(နိုင်)၀၁၀၅၉၀	လှိုင်သာယာ	၄/၆	၃၆၅၊ ၃၆၆	ဦးမင်းသန်း	၃၆၅+၃၆၆၊ သီရိဇေယျာလမ်း၊ (၅)ရပ်ကွက်	အမည်ပြောင်း
၆။	ဒေါ်မိုးသန္တာလင်း+၁	၁၂/ကမရ(နိုင်)၀၁၀၅၉၀	လှိုင်သာယာ	၄/၆	၃၉၉	ဦးကျော်သာ	၃၉၉၊ ရွှေရိုးနွယ်လမ်း၊ (၅)ရပ်ကွက်	အမည်ပြောင်း
၇။	ဦးနေထွဋ်ရွှေ+၁	၁၂/စခန(နိုင်)၀၅၂၃၀၇	အင်းစိန်	၄၀၀-Bစဥ်၄	(၈/၂၅၁+၈/၂၅၂)B	ဦးအောင်ကျော်မြင့်+၁	၂၊ ဇမ္ဗူမင်္ဂလာလမ်း၊ စဥ်၄ရပ်ကွက်၊ အင်းစိန်	ဂရန်ခွဲ
၈။	ဒေါ်အေးအေးမြင့်+၁	၈/ပခက(နိုင်)၂၂၉၈၆၀	ဒဂုံတောင်	၂၅	၄၉၀	ဒေါ်မြတ်မြတ်မွန်	၄၉၀၊ အောင်ရတနာလမ်း၊ (၂၅)ရပ်ကွက်	မြေကွက်ခွဲ၊အပြန်အလှန်စွန့်လွှတ်၊ မြေပုံကူး
၉။	ဒေါ်သန်းသန်းအေး	၇/ပတန(နိုင်)၀၀၅၂၃၇	ဒဂုံမြောက်	၃၈	၈၆၂/ခ	ဦးအန့်မင်းဇော်+ဒေါ်ခင်သန္တာဇော်	၈၆၂/ခ၊ လှိုင်ထိပ်ခေါင်တင်လမ်း၊ (၃၈)ရပ်ကွက်	ဂရန်ခွဲ
၁၀။	ဦးဝင်းမြင့်+၄	၁၂/ဥကမ(နိုင်)၀၅၉၂၆၄	မြောက်ဥက္ကလာ	ည	၂၀	ဒေါ်တင်အေး	၂၀၊ ဝေဘာဂီလမ်း၊ (ည)ရပ်ကွက်	အမည်ပြောင်း
၁၁။	ဒေါ်ခင်ချိုဝင်း	၇/ညလပ(နိုင်)၀၉၅၁၈၃	ဒဂုံမြောက်	၃၈	၁၁၁၆/ခ	ဦးလှရှိန်	၁၁၁၆/ခ၊ ခရေလမ်း၊ (၃၈)ရပ်ကွက်	ဂရန်ခွဲ
၁၂။	ဦးဖြိုးဇော်ဟိန်း	၁၃/လရန(နိုင်)၀၂၇၇၇၆	ဒဂုံအရှေ့	၁၁၈	၅၆၆	ဒေါ်ရတနာတင်	၅၆၆၊ သစ္စာလမ်း၊ (၁၁၈)ရပ်ကွက်	အမည်ပြောင်း
၁၃။	ဦးဖြိုးဝေအောင်+၁	၇/ပတန(နိုင်)၀၉၈၀၃၃	ဒဂုံအရှေ့	၆	၂၂၇	ဦးသန်းရွှေ	၂၂၇၊ အင်းဝ(၃)လမ်း၊ (၆)ရပ်ကွက်	မြေပုံကူး(မြေကွက်ခွဲ)/မြေတိုင်း
၁၄။	ဒေါ်ထားထားလှိုင်	၁၂/ဒဂမ(နိုင်)၀၁၅၈၀၀	ဒဂုံတောင်	၇၀	၇၉၄/က	ဦးသန်းထွန်း	၇၉၄/က၊ ကျန်စစ်သားလမ်း၊ (၇၀)ရပ်ကွက်	အမည်ပြောင်း
၁၅။	ဒေါ်သွယ်သွယ်စန်း	၁/မကန(နိုင်)၁၄၇၈၃၁	တောင်ဥက္ကလာ	၉	၂၃၂/ခ	ဦးတင်အုန်း၊ ဒေါ်ထွန်းမြ	၂၃၂/ခ၊ သုရ(၈)လမ်း၊ (၉)ရပ်ကွက်	အမည်ပြောင်း
၁၆။	ဦးပေါက်စ	၁၂/သဃက(နိုင်)၀၂၈၃၈၀	ဒဂုံအရှေ့	၁၁၇ ကုန်းဘောင်	၁၄၄	ဒေါ်ခင်မာဝင်း+၁	၁၄၄၊ ကုန်းဘောင်အိမ်ရာ၊ (၁၁၇)ရပ်ကွက်	အမည်ပြောင်း

ဌာနမှူး(ဒုတိယညွှန်ကြားရေးမှူးချုပ်)၊ မြို့ပြမြေစီမံခန့်ခွဲမှုဌာန၊ ရန်ကုန်မြို့တော်စည်ပင်သာယာရေးကော်မတီ

သွေးသည် အသက်

Agency ဖျက်သိမ်းကြောင်းကြော်ငြာ

Royal TST Logistics Co.,Ltd သည် ၂၀၂၄ ခုနှစ်မှစ၍ အကောက်ခွန်ဝန်ဆောင်မှုလုပ်ငန်းများ ဆက်လက်လုပ်ကိုင်ခြင်းမရှိတော့ပါသဖြင့် Agency ဖျက်သိမ်းကြောင်း အသိပေး အကြောင်းကြားအပ်ပါသည်။

U Si Thu Aung
14/Wa Kha Ma(N)195650
Ph-09-425296066

ကန့်ကွက်နိုင်ကြောင်း အများသိစေရန် ကြေညာခြင်း

ရန်ကုန်တိုင်းဒေသကြီး၊ မှော်ဘီမြို့နယ်၊ သဇင်မြိုင်လမ်း၊ ထိန်စွန်း(၃) လမ်းသွယ်၊ သန္တေပင်ကျေးရွာအုပ်စု၊ အမှတ်(-)တွင်တည်ရှိသော(အလျား ၃၀ ပေ x အနံ ၁၀၄ ပေ) ခြံအလားအလာမှာ-အရှေ့(ဦးလေးနိုင်ခြံအစပ်)၊အနောက် (ထိန်စွန်း ၂-လမ်းဘက်ခြမ်း)၊ တောင်(ဒေါ်မြင့်စန်းခြံအစပ်)၊ မြောက်(ခြံအလွတ်) ရှိ မြေနှင့် အိမ်အား အရပ်စာချုပ်အဆက်ဆက်ဖြင့် လက်ရှိထားဝယ်ယူပိုင်ဆိုင်သူ ဒေါ်သင်းသင်းခိုင်[၁၂/မဘန(နိုင်)၀၇၇၈၃၄]ထံမှ ကျွန်ုပ်၏မိတ်ဆွေက ဝယ်ယူရန် စရန်ငွေတစ်စိတ်တစ်ပိုင်း ပေးချေထားပြီးဖြစ်၍ ယင်းခြံမြေအရောင်းအဝယ် ပြုလုပ်ခြင်းကို ကန့်ကွက်လိုပါက မည်သူမဆို ပိုင်ဆိုင်မှုစာချုပ်စာတမ်းအထောက်အထား(မူရင်း)များနှင့်တကွ ကျွန်ုပ်ထံသို့ ကြော်ငြာပါသည့်နေ့မှ (၇)ရက်အတွင်း လာရောက်ကန့်ကွက်နိုင်ပါကြောင်း၊ သတ်မှတ်ရက်ကျော်လွန်ပါက အရောင်းအဝယ်ကို ဥပဒေနှင့်အညီ ပြီးဆုံးအောင် ဆက်လက်ဆောင်ရွက်သွားမည်ဖြစ်ကြောင်း အများသိစေရန် ကြေညာအပ်ပါသည်။

ဒေါ်နီလာခိုင်၏ လွှဲအပ်ညွှန်ကြားချက်အရ
ဒေါ်ထက်ထက်အောင် (LL.B)
အထက်တန်းရှေ့နေ (စဉ်-၅၃၂၈၈/၂၀)
အမှတ်-၇၅လမ်း၊ ထောက်ကြန့်၊ မင်္ဂလာဒုံမြို့နယ်၊ ရန်ကုန်မြို့။
ဖုန်း-၀၉-၇၆၉၄၅၁၃၆၂

အများသိစေရန်ကြော်ငြာ

ရန်ကုန်တိုင်းဒေသကြီး၊ လှိုင်မြို့နယ်၊ မြေတိုင်းရပ်ကွက်အမှတ်(၂၁)၊ လူနေရပ်ကွက်အမှတ် (-)၊ မြေကွက်အမှတ်(၈/ခ ၁-၂အေ)၊ ဧရိယာ (၀.၁၄၈) ဧကရှိ မြေပိုင်မြေကွက် (မြေသက်သက်)နှင့် စွဲကပ်လျက်ရှိသော အကျိုးခံစားခွင့်အရပ်ရပ်များသည် ဦးသိန်းနိုင် [၁၂/လကန(နိုင်)၀၁၆၅၀၅]က အမည်ပေါက်ပိုင်ဆိုင်ပါသည်။ ၎င်းဖော်ပြပါမြေကွက်နှင့် စွဲကပ်လျက်ရှိသော အကျိုးခံစားခွင့်များကို ဦးသိန်းနိုင်က သမီးအရင်းဖြစ်သူ ဒေါ်မျိုးမျိုးနိုင် [၁၂/လမန(နိုင်)၀၆၂၁၂၇] အား အဖိုးစားနား တစ်ပြားတစ်ချပ်မျှမယူဘဲ မေတ္တာဖြင့်ပေးအပ်လိုက်ပါသည်။ ဤသို့ပေးအပ်ခြင်းကို ဇနီးဖြစ်သူ ဒေါ်ဖြူလေးဝေ [၁၂/လမန(နိုင်)၀၆၂၁၀၉] နှင့် အခြားသမီးအရင်းများဖြစ်ကြသော ဒေါ်သင်းသင်းနိုင် [၁၂/လမန(နိုင်)၀၆၂၁၁၇] နှင့် ဒေါ်သန္တာလေးနိုင် [၃/ဘအန(နိုင်)၀၀၁၉၈၀] တို့ကလည်း သဘောတူကြပါသည်။ ဤသို့မေတ္တာဖြင့် အပိုင်ပေးအပ်ခြင်းနှင့်စပ်လျဉ်း၍ အခြားအကျိုးသက်ဆိုင်ခွင့်ရှိသူများသည် ကန့်ကွက်လိုပါက (၇) ရက်အတွင်း ကန့်ကွက်နိုင်ပါကြောင်း အများသိစေရန် ကြေညာအပ်ပါသည်။

လွှဲအပ်ညွှန်ကြားချက်အရ -
ဦးစိန်ရီ (တရားလွှတ်တော်ရှေ့နေ၊ စဉ်-၃၀၃၆)
အမှတ် (၂၂)၊ ဌာနာလမ်း၊ အလုံမြို့နယ်၊ ရန်ကုန်မြို့။
ဖုန်း -၀၉-၂၅၀၅၀၃၂၃၈၊ ၀၁-၂၂၃၉၅၆

အများသိစေရန် ကြော်ငြာခြင်း

ရန်ကုန်တိုင်းဒေသကြီး၊ လှိုင်သာယာ(အနောက်ပိုင်း)မြို့နယ်၊ အပြင်ပဒံ ရပ်ကွက်၊ ထန်းတပင်(၂)လမ်း၊ အမှတ်(၃၇၅/က) ဟုခေါ်တွင်သော မျက်နှာစာ အလျား(၂၀)ပေxအနံ(၆၀)ပေရှိမြေကွက်နှင့် အဆောက်အဦအပါအဝင် မြေပေါ်မြေအောက် အကျိုးခံစားခွင့်အရပ်ရပ်အား ယခုလက်ရှိတရားဝင် ပိုင်ဆိုင်ရောင်းချခွင့်ရှိသူ ဦးထက်ကိုအောင် [၁၂/ဥကတ(နိုင်)၁၈၈၉၉၃] နှင့် ဒေါ်နွေးထက်ထက်အောင် [၁၂/လသယ(နိုင်)၁၀၃၃၁၃] တို့ထံမှ ကျွန်ုပ်၏ မိတ်ဆွေ ဒေါ်စန်းအေး [၅/ကဘလ(နိုင်)၀၆၃၇၃၈]က ဝယ်ယူရန် စရန်ငွေ တစ်စိတ်တစ်ပိုင်း ပေးချေထားပြီးဖြစ်ပါသည်။ ဤအရောင်းအဝယ်ကိစ္စရပ်အား ကန့်ကွက်ရန်ရှိပါက ပိုင်ဆိုင်မှုစာရွက်စာတမ်းမူရင်းများနှင့်တကွ ဤကြော်ငြာစာပါရှိသည့်ရက်မှစ၍ (၇)ရက်အတွင်း ကျွန်ုပ်ထံလာရောက် ကန့်ကွက်နိုင်ပါကြောင်းနှင့် သတ်မှတ်ရက်ကျော်လွန်ပါက ဤအရောင်း အဝယ်အား ဥပဒေနှင့်အညီ ဆက်လက်ဆောင်ရွက်သွားမည်ဖြစ်ကြောင်း အများသိစေရန် ကြေညာအပ်ပါသည်။

လွှဲအပ်ညွှန်ကြားချက်အရ
ဒေါ်ခင်ဖုန်းနွယ် (LL.B, D.B.L)
အထက်တန်းရှေ့နေ (စဉ်-၂၃၉၇၁)
အမှတ်၁၇/ခ၊ အဝေရာ(၁)လမ်း၊ တိလောကရပ်ကွက်၊
ထောက်ကြန့်မြို့၊ မင်္ဂလာဒုံမြို့နယ်။ Ph:09-786968536

ကန့်ကွက်နိုင်ကြောင်း အများသိစေရန်ကြေညာခြင်း

ရန်ကုန်တိုင်းဒေသကြီး၊ မင်္ဂလာဒုံမြို့နယ်၊ ထောက်ကြန့်၊ ရွာမရပ်ကွက်၊ စိန်ပန်းမြိုင်လမ်းရှိ အကျယ်အဝန်း (၁၁x၅၃)ပေကျယ်ဝန်းသော မြေကွက်နှင့် ယင်းမြေကွက်နှင့်ပတ်သက်သော အကျိုးခံစားခွင့်အရပ်ရပ်အားလုံး တို့ကို ဦးမောင်ဌေး [၁၂/မဂဒ(နိုင်)၁၄၆၅၃၂]ထံမှ စာချုပ်အဆက်ဆက်ဖြင့် တရားဝင်ဝယ်ယူပိုင်ဆိုင်လာခဲ့ပြီး အရှုပ်အရှင်းကင်းကာ တရားဝင်ရောင်းချ ပိုင်ခွင့်ရှိ၍ ရောင်းချလိုကြောင်းဝန်ခံကတိပြု ပြောဆိုကမ်းလှမ်းသူ ဦးမင်းချစ်ကိုကို [၁၂/ဥကမ(နိုင်)၂၂၄၈၈၈]ထံမှ ကျွန်ုပ်မိတ်ဆွေ ဒေါ်လှလှနွယ် [၁၂/သကတ(နိုင်)၀၅၆၃၆၅] က အပြီးအပိုင်ဝယ်ယူရန်စရန် ငွေပေးချေထားပြီး ဖြစ်ပါသည်။ အဆိုပါအရောင်းအဝယ်နှင့်ပတ်သက်၍ ကန့်ကွက်ရန်ရှိပါက မည်သူမဆို ခိုင်လုံသောစာရွက်စာတမ်းအထောက်အထားမူရင်းများဖြင့် ဤကြေညာပါသည့်နေ့မှစ၍ (၇)ရက်အတွင်း ကျွန်ုပ်ထံသို့ လူကိုယ်တိုင်လာ ရောက် ကန့်ကွက်နိုင်ပါသည်။ သတ်မှတ်ရက်အတွင်း ကန့်ကွက်သူမရှိပါက အရောင်းအဝယ်ကို ဥပဒေနှင့်အညီ ဆက်လက်ဆောင်ရွက်သွားမည်ဖြစ်ကြောင်း ကြေညာအပ်ပါသည်။

လွှဲအပ်ညွှန်ကြားချက်အရ
ဒေါ်နုနုလွင် (LL.B) တရားလွှတ်တော်ရှေ့နေ (စဉ်-၁၉၀၃၅)
ရုံး-အမှတ် (၄၉၃)၊ အခန်း(၁) ပထမထပ်၊ နဂါးရုံဘုရားလမ်း၊
(၅) ရပ်ကွက်၊ မရမ်းကုန်းမြို့နယ်၊ ရန်ကုန်တိုင်းဒေသကြီး။
ဖုန်း-၀၉-၇၇၈၀၃၄၆၈၉

ကန့်ကွက်နိုင်ကြောင်း အများသိစေရန် ကြေညာခြင်း

ရန်ကုန်တိုင်းဒေသကြီး၊ သာကေတမြို့နယ်၊ ၆/အနောက်ရပ်ကွက်၊ ဝေဇယန္တာ(၁၈)လမ်းအနောက်၊ အမှတ်(၇၄၀/A)ဟုခေါ်တွင်သော (၆)ထပ်တိုက်၏ ဒုတိယထပ်(၃)လွှာ၊ အကျယ်အဝန်း (၁၈ x ၅၄)ပေရှိ တိုက်ခန်းနှင့် အကျိုးခံစားခွင့်အရပ်ရပ်တို့အား တရားဝင်ရောင်းချပိုင်ခွင့်ရှိ၍ ရောင်းချလိုကြောင်း ဝန်ခံပြောဆိုသူ ဒေါ်အေးအေးမွန် [၇/ထတပ(နိုင်)၀၄၃၁၈၈]ထံမှ ကျွန်ုပ်တို့၏ မိတ်ဆွေဖြစ်သူက အပြီးအပိုင်ဝယ်ယူရန်အတွက် ရောင်းဖိုးငွေ၏ တစ်စိတ်တစ်ဒေသကို ပေးချေထားပြီးဖြစ်ပါသည်။ သို့ဖြစ်ပါ၍ ကန့်ကွက်လိုသူများ ရှိပါက ဤကြော်ငြာပါသည့်နေ့မှစ၍ (၇)ရက်အတွင်း တိကျခိုင်လုံသော ပိုင်ဆိုင်မှုစာရွက်စာတမ်းမူရင်းများနှင့်အတူ ကျွန်ုပ်တို့ထံသို့ လူကိုယ်တိုင် လာရောက်ကန့်ကွက်နိုင်ပါသည်။ သတ်မှတ်ရက်အတွင်း ကန့်ကွက်မည့်သူ မရှိပါက အရောင်းအဝယ်ကို ဥပဒေနှင့်အညီ ဆက်လက်ဆောင်ရွက်သွားမည် ဖြစ်ပါကြောင်း အများသိစေရန် ကြေညာအပ်ပါသည်။

လွှဲအပ်ညွှန်ကြားချက်အရ-

ဦးဖြိုးသက်ဦး	ဒေါ်နှင်းယုဝေအေး	ဒေါ်ခိုင်ခိုင်ဇော်
(LL.B)	(LL.B, LL.M, D.I.L)	(LL.B, D.I.P.L)
(စဉ်-၁၈၅၀၃)	(စဉ်-၁၈၂၃၇)	(စဉ်-၅၀၈၉၀)
တရားလွှတ်တော်ရှေ့နေများ		အထက်တန်းရှေ့နေ

အမှတ်(၅)၊ ချမ်းသာလမ်း၊ တောင်လုံးပြန်ရပ်ကွက်၊
မင်္ဂလာတောင်ညွန့်မြို့နယ်၊ ရန်ကုန်မြို့။
ဖုန်း-၀၉-၄၀၀၀၀၆၁၉၉၊ ၀၉-၇၉၉၀၈၂၁၁၅

ကန့်ကွက်နိုင်ပါသည်

ရန်ကုန်မြို့၊ လှိုင်သာယာမြို့နယ်၊ ၂၀-ရပ်ကွက်၊ ဆရာစံလမ်း၊ အမှတ် (၁၇/၁၉၀၇-ခ)၊ (၂၀ပေx၆၀ပေ) အကျယ်အဝန်းရှိ မြေတိုင်းရပ်ကွက် (သကမ/၁၇/၁၉၀၇-ခ) ဦးမြင့်အောင်အမည်ပေါက် ပါမစ်မြေကွက်နှင့် နေအိမ်အပါအဝင် အကျိုးခံစားခွင့်အရပ်ရပ်အားလုံးတို့ကို လက်ရှိပိုင်ဆိုင်ထားသူ ဦးထက်ရှိန်းအောင် [၁၀/ကထန(နိုင်)၁၁၁၁၆၀] ထံမှ ကျွန်ုပ်၏မိတ်ဆွေက ဝယ်ယူရန် စရန်ငွေပေးချေထားပါသည်။

အဆိုပါအရောင်းအဝယ်နှင့်ပတ်သက်၍ ကန့်ကွက်ရန်ရှိပါက ဤကြော်ငြာပါသည့်နေ့မှစ၍ (၇)ရက်အတွင်း ခိုင်လုံသောအထောက်အထား(မူရင်း)များနှင့်တကွ ကျွန်ုပ်ထံသို့ ကန့်ကွက်နိုင်ပါကြောင်းနှင့် သတ်မှတ်ရက်အတွင်း ကန့်ကွက်မှုမရှိပါက အရောင်းအဝယ်အား ဥပဒေနှင့်အညီ ဆက်လက်ဆောင်ရွက်သွားမည်ဖြစ်ကြောင်း အများသိစေရန် ကြေညာအပ်ပါသည်။

လွှဲအပ်ညွှန်ကြားချက်အရ-

ဒေါ်ဌေးဌေးဝင်း(LL.B)	ဒေါ်သီရိမွန်(LL.B)
တရားလွှတ်တော်ရှေ့နေ(စဉ်-၉၁၃၃)	အထက်တန်းရှေ့နေ(စဉ်-၄၃၃၇၉)

အမှတ်(၁၄၈)၊ ဇီးကုန်းတောင်ပိုင်း၊ (၂၄)ရပ်ကွက်၊
ရွှေပြည်သာမြို့နယ်၊ ရန်ကုန်မြို့။
Ph:09-420122048, 09-443165640

ကန့်ကွက်နိုင်ကြောင်းကြော်ငြာ

မရမ်းကုန်းမြို့နယ်၊မြေတိုင်းရပ်ကွက်အမှတ်-၄၄ကံဘဲ့၊မြေကွက်အမှတ်-၃၇/သ-၁၂A၊ဧရိယာ(၀.၀၅၈)ဧက၊မြေကွက်တည်နေရာအမှတ်(၁၂/က)၊ မြဝတ်ရည်(၅)လမ်း၊(၉)ရပ်ကွက်၊မရမ်းကုန်းမြို့နယ်၊ဦးဝင်းနိုင်(၁၂/မဘန(နိုင်)၀၇၆၉၄၉)၊အမည်ပေါက်မြေပိုင်မြေအားအမည်ပေါက်ခင်ပွန်းဖြစ်သူဦးဝင်းနိုင်သည်(၁၈-၆-၂၀၂၀)ရက်နေ့တွင်ကွယ်လွန်သဖြင့်ဇနီးဖြစ်သူဒေါ်အိအိရွှေ(၁၂/မဘန(နိုင်)၀၈၅၅၀၄)မှတစ်ဦးတည်းသောတရားဝင်ဇနီးတော်စပ်ကြောင်း၊အခြားသောဇနီး/မယားတစ်ဦးတစ်ယောက်မျှမရှိပါကြောင်း၊မိမိကသာလျှင်မြန်မာ့ခလေ့ထုံးတမ်းဥပဒေနှင့်အမွေဆက်ခံခြင်းဆိုင်ရာဥပဒေတို့အရ တရားဝင်အမွေဆက်ခံပိုင်ဆိုင်ပါကြောင်းနှင့်မိမိမှလွဲ၍အခြားသောအမွေဆက်ခံခွင့်ရှိသူတစ်ဦးတစ်ယောက်မျှမရှိပါကြောင်းကျမ်းကျိန်လွှာအမှတ်-၄၄၀၁/၂၀၂၄(၂၁-၁၀-၂၀၂၄)၊ထောက်ခံကျမ်းကျိန်လွှာ(၂)စောင်၊သေဆုံးမှုလက်မှတ်၊နိုင်ငံသားစိစစ်ရေးကတ်တို့ကိုတင်ပြ၍ပိုင်ဆိုင်ကြောင်းစာချုပ်ချုပ်ဆိုရန် မြေပုံကူးလျှောက်ထားလာရာတရားဝင်ခိုင်လုံသောအထောက်အထားများဖြင့် ဤကြော်ငြာပါသည့်နေ့မှစ၍(၇)ရက်အတွင်းကန့်ကွက်နိုင်ပါကြောင်းနှင့်ကန့်ကွက်မှုမရှိပါကလုပ်ထုံးလုပ်နည်းအတိုင်းဆက်လက်ဆောင်ရွက်ပေးမည်ဖြစ်ပါကြောင်းအသိပေးကြေညာအပ်ပါသည်။

ဌာနမှူး(ဒုတိယညွှန်ကြားရေးမှူးချုပ်)
မြို့ပြမြေစီမံခန့်ခွဲမှုဌာန၊ရန်ကုန်မြို့တော်စည်ပင်သာယာရေးကော်မတီ

ကန့်ကွက်နိုင်ကြောင်းကြော်ငြာ

ဒဂုံမြို့သစ်(မြောက်ပိုင်း)မြို့နယ်၊ မြေတိုင်းရပ်ကွက်အမှတ်(၄၁)၊ မြေကွက်အမှတ်(၁၃၉၇)၊ မြေကွက်တည်နေရာအမှတ်(၁၃၉၇)၊ ငုဝါမြိုင်လမ်း၊ (၄၁)ရပ်ကွက်၊ ဒဂုံမြောက် (ဒေါ်စောမြင့်)[၁၂/မဂတ(နိုင်)၀၆၇၇၉၃] (CD-၀၁၁၆၅၅) အမည်ပေါက် နှစ်(၆၀)မြေငှားစာချုပ်ဂရန်မြေအား ဂရန်အမည်ပေါက် ဒေါ်စောမြင့်ထံမှ အရောင်းအဝယ်စာချုပ်အမှတ် (၂၇၈၆/၂၀၂၂) (၇-၄-၂၀၂၂) ဖြင့် ဝယ်ယူပိုင်ဆိုင်သူ ဦးမြတ်ထူး [၁၂/မရက (နိုင်)၀၀၁၆၀၂] နှင့် ဒေါ်နွယ်နီကျော်[၁၄/ဟသတ(နိုင်)၀၄၈၁၁၆]မှ မူလမြေကွက်ကြီး၏ ပေ (၄၀x၆၀)အနက် တရားဝင်မခွဲစိတ်ရသေးသော တောင်ဘက်ခြမ်း (ခေါင်းရင်းခြမ်း)၏ အကျယ်အဝန်းပေ (၂၀x၆၀)မြေကွက်ရှိ နေအိမ်အပါအဝင်အား အရောင်းအဝယ်စာချုပ်၊ အမြတ်ခွန်ချုလန်၊ ဂရန်၊ နိုင်/ကတ်တို့တင်ပြ၍ တစ်ဖက်သတ်ခွဲစိတ်နှင့် မြေတိုင်းလျှောက်ထားလာရာ မိမိတို့ဝယ်ယူသည့် အကျိုးခံစားခွင့်အရပ်ရပ်အား စာချုပ်မှတ်ပုံတင်ရုံး ၂၀၂၂ ခုနှစ်တွင် မှတ်ပုံတင်စာချုပ်အား အမည်ပေါက်ထံမှ တရားဝင်စာချုပ် ချုပ်ဆိုခဲ့ပြီး အထောက်အထားမူရင်းများ မိမိတို့လက်ဝယ်ရှိကြောင်း၊ မြေစာရင်းရှိ ၂၀၂၁ ခုနှစ် SP ဦးကျော်ဇင်ဝင်းမှ အရောင်းအဝယ်စာချုပ် ချုပ်ဆိုရန် မြေပုံကူးခဲ့ခြင်းနှင့်ပတ်သက်၍ မိမိတို့မသိရှိကြောင်း၊ ပြဿနာတစ်စုံတစ်ရာပေါ်ပေါက်ပါက တာဝန်ယူဖြေရှင်းပေးမည်ဖြစ်ကြောင်း ဌာနအဝင်စာဖြင့် အရာရှိရှေ့ လက်မှတ်ရေးထိုးပြီး ရှင်းလင်းတင်ပြလာသဖြင့် ဦးမြတ်ထူး+၁ မှ တစ်ဖက်သတ်မြေကွက်ခွဲရန်နှင့် မြေတိုင်းလျှောက်ထားလာခြင်းအား တရားဝင်ခိုင်လုံသောအထောက်အထားများဖြင့် ဤကြော်ငြာပါသည့်နေ့မှစ၍ (၇)ရက်အတွင်း ကန့်ကွက်နိုင်ပါကြောင်းနှင့် ကန့်ကွက်မှုမရှိပါက လုပ်ထုံးလုပ်နည်းအတိုင်း ဆက်လက်ဆောင်ရွက်ပေးမည်ဖြစ်ပါကြောင်း အသိပေးကြေညာအပ်ပါသည်။

ဌာနမှူး(ဒုတိယညွှန်ကြားရေးမှူးချုပ်)
မြို့ပြမြေစီမံခန့်ခွဲမှုဌာန
ရန်ကုန်မြို့တော်စည်ပင်သာယာရေးကော်မတီ

သင့်သွေးဖြင့်အသက်ကယ်ပါ

ဒေါ်မြမြဝင်း(ခ)ဒေါ်မော်လီ

အ.ထ.ပြ(ငြိမ်း)

အ.ထ.က(၅)ကမာရွတ်

အသက် (၈၀) နှစ်

(ဦးဝင်းမောင်+ဒေါ်ခင်တင့်)တို့၏သမီးကြီး (ဦးကျော်ကျော်သန်း)+ ဒေါ်ကြူကြူသင်း တို့၏အစ်မ ဦးဝင်းနိုင် (ရွှေသုခစိုက်ပျိုးရေးဆေးဆိုင်)+ ဒေါ်ဝေလွင်မာ (ဆည်/ရေဦးစီးဌာန)၊ ဒေါက်တာ မေကြည်ဖြူကျော် တို့၏ ကြီးမေကြီး မရည်မွန်မြတ်၊ မဆုမြတ်ရည် တို့၏အဖွားသည် (၂၆-၁၁-၂၀၂၄) အင်္ဂါနေ့ ညနေ (၆း၀၀)နာရီတွင် နေအိမ်၌ (၉၆)ပါးရောဂါနှင့် ကွယ်လွန်သွားပါသဖြင့် (၂၇-၁၁-၂၀၂၄) ဗုဒ္ဓဟူးနေ့ မွန်းလွဲ (၁း၃၀) နာရီတွင် ထိန်ပင်သုသာန်၌ မီးသင်္ဂြိုဟ်ပြီးဖြစ်ပါကြောင်း ရပ်နီးရပ်ဝေးမှဆွေမျိုးမိတ်သင်္ဂဟများအား ညှိုးငယ်စွာ အသိပေးအကြောင်းကြားအပ်ပါသည်။ (၂-၁၂-၂၀၂၄)ရက်နေ့ (တနင်္လာနေ့)၊ အိမ်အမှတ် (၆၀)၊ ၅-လွှာ၊ ဗဟို(ဗေယျာဝတီ)လမ်း၊ စမ်းချောင်းမြို့နယ် နေအိမ်သို့ ရက်လည်ဆွမ်းသွတ်တရားနာရန် ဖိတ်ကြားအပ်ပါသည်။ **ကျန်ရစ်သူမိသားစု**

အထူးဝမ်းနည်းကြေကွဲခြင်း

ဒေါ်မြမြဝင်း(ခ)ဒေါ်မော်လီ

အ.ထ.ပြ(ငြိမ်း)

အ.ထ.က(၅)ကမာရွတ်

အသက် (၈၀) နှစ်

ရန်ကုန်မြို့၊ စမ်းချောင်းမြို့နယ်၊ ဗဟို(ဗေယျာဝတီ)လမ်း၊ အိမ်အမှတ် (၆၀)၊ (၅-လွှာ)နေ (ဦးဝင်းမောင်+ဒေါ်ခင်တင့်)တို့၏သမီးကြီး (ဦးကျော်ကျော်သန်း)+ ဒေါ်ကြူကြူသင်း တို့၏အစ်မ ဦးဝင်းနိုင် (ရွှေသုခစိုက်ပျိုးရေးဆေးဆိုင်)+ ဒေါ်ဝေလွင်မာ (ဆည်/ရေဦးစီးဌာန)၊ ဒေါက်တာ မေကြည်ဖြူကျော် တို့၏ ကြီးမေကြီး မရည်မွန်မြတ်၊ မဆုမြတ်ရည် တို့၏အဖွားသည် (၂၆-၁၁-၂၀၂၄) အင်္ဂါနေ့ ညနေ (၆း၀၀) နာရီအချိန်တွင် ကွယ်လွန်သွားကြောင်း ကြားသိရပါသဖြင့် မိသားစုနှင့် ထပ်တူ အထူးဝမ်းနည်းကြေကွဲရပါသည်။

ဒေါ်ယုယုထွေး (တပည့်)
(၁၉၉၆)၊အ.ထ.က(၅)ကမာရွတ်
ကောင်းဆက်ကိုယ်ပိုင်အထက်တန်းကျောင်း(မော်ဘီ)

ကန့်ကွက်နိုင်ကြောင်းကြော်ငြာ

အလုံမြို့နယ်၊ မြေတိုင်းရပ်ကွက်အမှတ်(၂၃-H)၊ မြေကွက်အမှတ် (ပဥ္စမတန်းစား-၃၀)၊ မြေကွက်တည်နေရာအမှတ်(၃၂၃/၃၂၅)၊ အောက်ကြည့်မြင်တိုင်လမ်း၊ ဌာနာရပ်ကွက်၊ အလုံမြို့နယ်၊ ဦးခိုင်မြင့်[၁၂/ပဘတ(နိုင်)၀၀၅၄၇၄]၊ ဒေါ်ယုယုလွင် [၁၂/ပဘတ(နိုင်)၀၁၂၈၇၄] အမည်ပေါက် နှစ်(၉၀)မြေငှားဂရန်မြေအား အမည်ပေါက်တစ်ဦးဖြစ်သူ (ခင်ပွန်း)ဦးခိုင်မြင့်သည် (၂၃-၄-၂၀၂၄)ရက်နေ့တွင် ကွယ်လွန်ခဲ့ကြောင်း၊ ဒေါ်ယုယုလွင်မှ တစ်ဦးတည်းသော တရားဝင်ဇနီးတော်စပ်သူဖြစ်ကြောင်း၊ အခြားအမွေဆက်ခံမည့်သူ တစ်ဦးတစ်ယောက်မျှမရှိကြောင်း၊ (၂၆-၉-၂၀၂၄) ရက်စွဲပါ ကျောက်တံတားခရိုင်တရားရုံး၏ ကျမ်းကျိန်လွှာအမှတ်-၃၁၄၅/၂၀၂၄၊ ထောက်ခံကျမ်းကျိန်လွှာ(၂)စောင်၊ သေဆုံးမှုလက်မှတ်၊ နိုင်ငံသားစိစစ်ရေးကတ်၊ နှစ်(၉၀)မြေငှားဂရန်မူရင်း၊ အိမ်ထောင်စုလူဦးရေစာရင်းတို့ကိုတင်ပြ၍ ဒေါ်ယုယုလွင်မှ အမွေဆက်ခံပိုင်ဆိုင်ကြောင်းစာချုပ် ချုပ်ဆိုရန် မြေပုံကူးလျှောက်ထားလာခြင်းအား တရားဝင်ခိုင်လုံသောအထောက်အထားများဖြင့် ဤကြော်ငြာပါသည့်နေ့မှစ၍ (၇)ရက်အတွင်း ကန့်ကွက်နိုင်ပါကြောင်းနှင့် ကန့်ကွက်မှုမရှိပါက လုပ်ထုံးလုပ်နည်းအတိုင်း ဆက်လက် ဆောင်ရွက်ပေးမည်ဖြစ်ပါကြောင်း အသိပေး ကြော်ငြာအပ်ပါသည်။

ဌာနမှူး(ဒုတိယညွှန်ကြားရေးမှူးချုပ်)(ကိုယ်စား)
မြို့ပြမြေစီမံခန့်ခွဲမှုဌာန၊ ရန်ကုန်မြို့တော်စည်ပင်သာယာရေးကော်မတီ

"ကန့်ကွက်နိုင်ပါသည်"

ရန်ကုန်မြို့၊ သာကေတမြို့နယ်၊ မြေတိုင်းရပ်ကွက်အမှတ်(၉)၊ မြေကွက်အမှတ် (၈၇၄/ခ)၊ မြေဧရိယာ (၀.၀၂၉)ဧကရှိ ဒေါ်အေးသိန်း [၁၂/တမန(နိုင်)၀၆၀၅၇၆] အမည်ပေါက် နှစ်(၆၀)အငှားဂရန်မြေနှင့် ယင်းမြေပေါ်ရှိ အမှတ် (၈၇၄/ခ)၊ ရတနာပုံ(၄)လမ်း၊ (၉)ရပ်ကွက်၊ သာကေတမြို့နယ်ဟုခေါ် တွင်သည့် နေအိမ်၊ စွဲကပ်တည်ရှိနေသောအရာများ အကျိုးခံစားခွင့်အရပ်ရပ်တို့ကို မြေအမည်ပေါက်က တရားဝင်ရောင်းချပိုင်ခွင့် အပြည့်အဝရှိကြောင်း တာဝန်ယူဝန်ခံ ရောင်းချရာ ဒေါ်နေခြည်နွေး [၆/ထဝန(နိုင်)၀၈၉၈၆၆] မှ ဝယ်ယူရန်အတွက် စရန်ငွေအချို့ ပေးချေထားပြီးဖြစ်ပါသည်။

အဆိုပါအရောင်းအဝယ်နှင့် ပတ်သက်ပြီး အကျိုးသက်ဆိုင်သူ မည်သူမဆို ပိုင်ဆိုင်မှုအထောက်အထားစာရွက်စာတမ်း စုံလင်စွာဖြင့် ကျွန်ုပ်ထံသို့ (၇)ရက်အတွင်း လူကိုယ်တိုင် လာရောက်ကန့်ကွက်နိုင်ကြောင်းနှင့် ကန့်ကွက်မည့်သူမရှိပါက အရောင်းအဝယ်ကို ဆက်လက်ဆောင်ရွက်သွားမည်ဖြစ်ကြောင်း အများသိစေရန် ကြေညာအပ်ပါသည်။

လွှဲအပ်ညွှန်ကြားချက်အရ
ဦးအေးမော် (B.Sc, H.G. P, D.B.L, D.A. Psy)
အထက်တန်းရှေ့နေ (စဉ်-၁၈၆၀၉)
အမှတ် (၁၂၄)၊ (၅၂)လမ်း၊ (၁)ရပ်ကွက်၊ ပုဇွန်တောင်မြို့နယ်၊ ရန်ကုန်မြို့။
ဖုန်း-၀၉-၅၁၄၃၅၈၃၊ ၀၉- ၇၉၅၉၁၉၈၄၅

အားကစားမြှင့်တင်

စိတ်လန်းရွှင်

ဆန့်ကျင်

မူးယစ်ဆေး

သိရှိက အမြန်ဆက်သွယ်ပါ

(၂၁-၁၁-၂၀၂၄) ရက်နေ့ (၂၂:၀၀) အချိန်ခန့်၊ ပန်းဘဲတန်း မြို့နယ်၊ အနော်ရထာလမ်းပေါ် (၂၈)လမ်းထိပ်တွင် ယာဉ်တိုက်မှုကြောင့် သေဆုံးသွားသော အမည်/နေရပ်လိပ်စာ(စုံစမ်းဆဲ) အသက် (၆၀)နှစ်ခန့် ပုံပါအမျိုးသားအား သိရှိသူများရှိပါက ဖုန်း-၀၉-၂၆၉၄၈၁၂၃၇ သို့ ဆက်သွယ် အကြောင်းကြားပေးပါရန်။

လ-၂၀၁၆၄၆
ရဲအုပ် သက်ဇင်ထွန်း
အမှတ်(၇)ယာဉ်ထိန်းရဲဒုတပ်ဖွဲ့ခွဲ
မှူးရုံး(ရန်ကုန်-အနောက်)
ဟံသာဝတီအဝိုင်းယာဉ်မှုစစ်ရုံး၊
စမ်းချောင်းမြို့နယ်။
ဖုန်း-၀၉-၂၆၉၄၈၁၂၃၇

ဘုရား၊ ရဟန်း၊ သိမ်၊ ကျောင်း ဒါယိကာမကြီး

ဒေါ်ခင်မာကြည်(ကျိုက်လတ်)

B.A, B.Ed

အထက်တန်းပြဆရာမ(ငြိမ်း)၊ အ.ထ.က(၁) ဒဂုံ

အသက် (၈၃)နှစ်

ကျိုက်လတ်မြို့နေ (ဦးခင်ကြည်-ဒေါ်ညိမ်းရင်)တို့၏ ချစ်သမီးကြီး၊ ရန်ကုန်မြို့နေ (ဦးအုန်းမောင်-ဒေါ်ခင်သိန်း)တို့၏ သမီးချွေးမ၊ ဦးမြတ်ကျော်၏ ချစ်ဇနီး၊ တူ/တူမ လေးယောက်တို့၏ ချစ်လှစွာသောကြီးကြီးသည် ၂၇-၁၁-၂၀၂၄ ရက် နံနက် ၂ နာရီတွင် (၈၆)ပါးသောရောဂါဖြင့် ကွယ်လွန်သွားပါ၍ ၂၉-၁၁-၂၀၂၄ ရက် မွန်းလွဲ ၁ နာရီတွင် ရေဝေးသုသာန်၌ မီးသင်္ဂြိုဟ်မည်ဖြစ်ပါသည်။ (နေအိမ်မှကားများ နံနက် ၁၁:၃၀ နာရီတွင် ထွက်ပါမည်။) [ကွယ်လွန်သူအား ရည်စူး၍ ၃-၁၂-၂၀၂၄ ရက် နံနက် ၇ နာရီမှ ၉ နာရီအထိ ရက်လည်ဆွမ်းကျွေးတရားနာယူမည်ဖြစ်ပါ၍ အမှတ်(၇၆)၊ ဓမ္မပါလလမ်း၊ ဆရာစံမြောက်/အနောက်ရပ်ကွက်၊ ဗဟန်းမြို့နယ်သို့ ကြွရောက်ပါရန် ဖိတ်ကြားအပ်ပါသည်။]

ကျန်ရစ်သူမိသားစု

ဒေါ်စိုးစိုးစိန်

အ.ထ.က(၆) ဗိုလ်တထောင်ကျောင်းဆရာမ(ငြိမ်း)

အသက်(၆၇)နှစ်

ရန်ကုန်မြို့၊ ဗိုလ်တထောင်မြို့နယ်၊ (၄၇)လမ်း၊ အမှတ် (၁၇၃/A)နေ (အဘိုး ဦးဘဝင်း-အဘွား ဒေါ်မြခင်)၊ (အဘွားလေး ဒေါ်မြတင်)တို့၏ မြေး၊ [ဦးတိတ်စိန် (ဒုဗိုလ်မှူးကြီးငြိမ်း)-ဒေါ်ရှုမေ]တို့၏ သမီးငယ်၊ ဒေါ်နွယ်နီစိန်တို့၏ ညီမ ဒေါ်စိုးစိုးစိန်သည် ၂၇-၁၁-၂၀၂၄ (ဗုဒ္ဓဟူးနေ့) နံနက် ၀၀:၅၀ နာရီတွင် ကွယ်လွန်သွားပါသဖြင့် ယင်းနေ့မွန်းတည့် ၁၂ နာရီတွင် မီးသင်္ဂြိုဟ်ပြီးစီးပါကြောင်း။ [ကွယ်လွန်သူအားရည်စူး၍ ၃-၁၂-၂၀၂၄ (အင်္ဂါနေ့) နံနက် ၇ နာရီမှ ၁၀ နာရီအထိ အထက်ပါနေအိမ်၌ ရက်လည်ဆွမ်းကျွေးတရားနာကြွရောက်ပါရန် ဖိတ်ကြားအပ်ပါသည်။]

ကျန်ရစ်သူမိသားစု

အကောက်ခွန်ဝန်ထမ်းဟောင်းများအသင်း

ဦးမြသိန်း(၂)

လက်ထောက်အကောက်ခွန်မှူး(ငြိမ်း)

အသက်(၆၅)နှစ်

ရာသက်ပန်အသင်းဝင်အမှတ်(၁၄၃၀) ဦးမြသိန်း(၂) သည် ၂၆-၁၁-၂၀၂၄ ရက်နေ့တွင် ကွယ်လွန်သွားပါသဖြင့် ၃၀-၁၁-၂၀၂၄ ရက် မွန်းလွဲ ၁:၃၀ နာရီတွင် ရေဝေးသုသာန်သို့ ပို့ဆောင်သင်္ဂြိုဟ်မည်ဖြစ်ပါကြောင်း အသင်းသူ/ အသင်းသား များအား အကြောင်းကြားအပ်ပါသည်။

အမှုဆောင်အဖွဲ့

ကန့်ကွက်နိုင်ကြောင်းကြော်ငြာ

မရမ်းကုန်းမြို့နယ်၊မြေတိုင်းရပ်ကွက်အမှတ်-၄၂/သမိုင်း၊မြေကွက်အမှတ် ၂၄/က-၁၀၊ဧရိယာ(၀.၁၂၂)ဧက၊မြေကွက်တည်နေရာအမှတ်-၇၊ယိုးဒယား လမ်း၊(၉)မိုင်၊(၅)ရပ်ကွက်၊မရမ်းကုန်းမြို့နယ်၊ဒေါ်ရှီလာမြင့်(ခ)ဒေါ်သီတာ မြင့်(၁၂/မရက(နိုင်)၁၃၃၁၅၁)၊ဒေါ်စန္ဒာမြင့်(၁၂/မရက(နိုင်)၁၁၅၄၉၂)၊ ဒေါ်သီရိမြင့်(၁၂/မရက(နိုင်)၁၁၅၅၆၉)အမည်ပေါက်မြေပိုင်မြေ(မြို့မြေ သတ်မှတ်)မြေအားအမည်ပေါက်တို့ကိုယ်တိုင်မှအမည်ပေါက်လွှဲပြောင်းခြင်း မှတ်တမ်းစာရွက်မူရင်းမှာသိမ်းဆည်းထားရာမှရှာဖွေမတွေ့ရှိဘဲပျောက်ဆုံး သွားသည်မှာမှန်ကန်ပါကြောင်း၊အခြားမည်သူတစ်ဦးတစ်ယောက်ကိုမျှလွှဲ ပြောင်းရောင်းချထားခြင်း၊ပေါင်နှံထားခြင်း၊ပေးကမ်းထားခြင်း၊စွန့်လွှတ်ထား ခြင်း၊လှူဒါန်းထားခြင်း၊အာမခံအဖြစ်တင်သွင်းထားခြင်းတို့လုံးဝမရှိပါကြောင်း၊ အရှုပ်အရှင်းပြဿနာတစ်စုံတစ်ရာပေါ်ပေါက်ခဲ့ပါကလည်းမိမိတို့အပေါ်တွင် သာတာဝန်ရှိကြောင်း၊မိမိတို့ကသာတာဝန်ယူဖြေရှင်းပေးမည်ဖြစ်ပါကြောင်း၊ ကျမ်းကျိန်လွှာအမှတ်-၁၁/၃၈၈/၂၀၂၄(၆-၁၁-၂၀၂၄)၊နိုင်ငံသားစိစစ်ရေး ကတ်၊အမည်ပေါက်စာချုပ်တို့တင်ပြ၍အရောင်းစာချုပ်ချုပ်ဆိုရန်မြေပုံကူး လျှောက်ထားလာရာတရားဝင်ခိုင်လုံသောအထောက်အထားများဖြင့်ဤကြော် ငြာပါသည့်နေ့မှစ၍(၇)ရက်အတွင်းကန့်ကွက်နိုင်ပါကြောင်းနှင့်ကန့်ကွက်မှု မရှိပါကလုပ်ထုံးလုပ်နည်းအတိုင်းဆက်လက်ဆောင်ရွက်ပေးမည်ဖြစ်ပါကြောင်း အသိပေးကြေညာအပ်ပါသည်။

ဌာနမှူး(ဒုတိယညွှန်ကြားရေးမှူးချုပ်)

မြို့ပြမြေစီမံခန့်ခွဲမှုဌာန၊ရန်ကုန်မြို့တော်စည်ပင်သာယာရေးကော်မတီ

ကန့်ကွက်နိုင်ကြောင်းကြော်ငြာ

မရမ်းကုန်းမြို့နယ်၊မြေတိုင်းရပ်ကွက်အမှတ်-၄၂သမိုင်း၊မြေကွက်အမှတ် ၂၄/က-၆၊ဧရိယာ(၀.၁၂၂)ဧက၊မြေကွက်တည်နေရာအမှတ်(၇)၊ယိုးဒယား လမ်း၊(၉)မိုင်၊(၅)ရပ်ကွက်၊မရမ်းကုန်းမြို့နယ်၊ဒေါ်ရှီလာမြင့်(ခ)ဒေါ်သီတာ မြင့်(၁၂/မရက(နိုင်)၁၃၃၁၅၁)၊ဒေါ်စန္ဒာမြင့်(၁၂/မရက(နိုင်)၁၁၅၄၉၂) ဒေါ်သီရိမြင့်(၁၂/မရက(နိုင်)၁၁၅၅၆၉)အမည်ပေါက်မြေပိုင်မြေ(မြို့မြေ သတ်မှတ်)မြေအားအမည်ပေါက်တို့ကိုယ်တိုင်မှအမည်ပေါက်လွှဲပြောင်းခြင်း မှတ်တမ်းစာရွက်မူရင်းမှာသိမ်းဆည်းထားရာမှရှာဖွေမတွေ့ရှိဘဲပျောက်ဆုံး သွားမှာမှန်ကန်ပါကြောင်း၊အခြားမည်သူတစ်ဦးတစ်ယောက်ကိုမျှလွှဲပြောင်း ရောင်းချထားခြင်း၊ပေါင်နှံထားခြင်း၊ပေးကမ်းထားခြင်း၊စွန့်လွှတ်ထားခြင်း၊ လှူဒါန်းထားခြင်း၊အာမခံအဖြစ်တင်သွင်းထားခြင်းတို့လုံးဝမရှိပါကြောင်း၊ အရှုပ်အရှင်းပြဿနာတစ်စုံတစ်ရာပေါ်ပေါက်ခဲ့ပါကလည်းမိမိတို့အပေါ်တွင်သာ တာဝန်ရှိကြောင်း၊မိမိတို့ကသာတာဝန်ယူဖြေရှင်းပေးမည်ဖြစ်ပါကြောင်း၊ကျမ်း ကျိန်လွှာအမှတ်-၁၁/၃၈၈/၂၀၂၄(၆-၁၁-၂၀၂၄)၊နိုင်ငံသားစိစစ်ရေးကတ်၊ အမည်ပေါက်စာချုပ်တို့တင်ပြ၍အရောင်းစာချုပ်ချုပ်ဆိုရန်မြေပုံကူးလျှောက် ထားလာရာတရားဝင်ခိုင်လုံသောအထောက်အထားများဖြင့်ဤကြော်ငြာပါသည့် နေ့မှစ၍(၇)ရက်အတွင်းကန့်ကွက်နိုင်ပါကြောင်းနှင့်ကန့်ကွက်မှုမရှိပါကလုပ် ထုံးလုပ်နည်းအတိုင်းဆက်လက်ဆောင်ရွက်ပေးမည်ဖြစ်ပါကြောင်းအသိပေး ကြေညာအပ်ပါသည်။ ဌာနမှူး(ဒုတိယညွှန်ကြားရေးမှူးချုပ်)

မြို့ပြမြေစီမံခန့်ခွဲမှုဌာန၊ရန်ကုန်မြို့တော်စည်ပင်သာယာရေးကော်မတီ

(၁)နှစ်ပြည့်လွမ်းဆွတ်သတိရအမျှပေးဝေခြင်း

၂၈-၁၁-၂၀၂၃ မှ ၂၈-၁၁-၂၀၂၄

ဘုရား၊ ရဟန်း၊ ကျောင်း၊ ပိဋကတ်(၃)ပုံအလှူ့ဒါယကာကြီး

ဦးမင်းဇော်

ရေယာဉ်မှူးကြီး (ငြိမ်း)၊ မြန်မာ့ရေနံဓာတုဗေဒလုပ်ငန်း

အသက် (၈၇)နှစ်

- လွမ်းလိုက်တာ အဖေကြီးရယ်

မိသားစုအားလုံးနဲ့ခွဲခွာပြီး သံသရာခရီးရှည်ကြီးကို ထွက်ခွာသွားတာ ဒီနေ့ဆိုရင် တစ်နှစ်တိတိပြည့်ခဲ့ပါပြီ။ ဒီခရီးကို လူတိုင်းသွားရမယ်ဆိုတာသိပေမယ့် တရားအသိ၊ တရားမရှိလို့ မဟုတ်ပါဘူး။ အဖေကြီးကိုလွမ်းတဲ့စိတ်က ဖြေသိမ့်လို့မရသေးပါဘူး။ နေ့ရက် နာရီ အချိန်တွေတိုင်းမှာ အလွမ်းတွေနဲ့ပါ အဖေကြီးရယ်၊ အဖေကြီးရဲ့ ကြီးမားတဲ့မေတ္တာတရားနဲ့၊ ဆပ်၍မကုန်သောကျေးဇူးတရားများကိုလည်း အမြဲသတိတရရှိနေဆဲပါ။ မိုးအကုန် ဆောင်းဦး ဒီလဒီရာသီ ဒီအချိန်ဆို ပိုပြီးဝမ်းနည်းကြေကွဲရပါတယ် အဖေကြီးရယ်...

အဖေကြီးအတွက်ရည်စူးပြီး နေ့စဉ် လစဉ် လှူဒါန်းပေးသော ကုသိုလ်ကောင်းမှုများနှင့် ဒီနေ့ (၁)နှစ်တိတိပြည့်သည့်နေ့မှာ လှူဒါန်းပေးသော ကုသိုလ်ကောင်းမှုများအားလုံး ထပ်တူထပ်မျှ အတူတကွရရှိရန် အမျှပေးဝေပါသည်။ ကောင်းမွန်မြင့်မြတ်သောဘုံဘဝမှ ကြားနိုင် သိနိုင် မြင်နိုင်ပြီး အမျှရ၍ သာဓုခေါ်ပါ အဖေကြီးရေ အမျှ အမျှ အမျှ

လွမ်းဆွတ်သတိရခြင်းများစွာဖြင့်

ဇနီးနှင့် သားသမီး၊ မြေး၊ မြစ်များ

အထူးဝမ်းနည်းကြေကွဲခြင်း

ဘုရား၊ ရဟန်း၊ သိမ်၊ ကျောင်း ဒါယကာကြီး

ဦးဖိုးကျား(သံတွဲ)

စက်မှုစီးပွားထူးချွန်ဆု (တတိယဆင့်)

B.Sc, Ph.C(England), F.R.Pharms. S.(UK), F.L.S(London)

ဂုဏ်ထူးဆောင်ပါမောက္ခ၊ ဆေးဝါးတက္ကသိုလ် (ရန်ကုန်)

D.C.P.T၊ ညွှန်ကြားရေးမှူး (ငြိမ်း)

အသက် (၉၃)နှစ်

သံတွဲမြို့ (ဦးညိန်း-ဒေါ်တင်)တို့၏ တစ်ဦးတည်းသောသား၊ ဒေါ်ခင်မြဝင်း၏ ချစ်လှစွာသောခင်ပွန်း၊ ဦးညီညီအောင်-ဒေါ်ဆုလှိုင်ဖိုးကျား၊ ဦးရဲထက်၊ ဦးစွမ်းရည်-ဒေါ်ဆုဝေဖိုးကျားတို့၏ ကျေးဇူးရှင်ဖခင်ကြီး၊ မောင်ဘုန်းဆင့်၊ မဆုရတီသစ္စာတို့၏အဘိုးသည် ၂၇-၁၁-၂၀၂၄ (ဗုဒ္ဓဟူးနေ့)၊ နံနက် ၀၀:၅၃ နာရီတွင် ကွယ်လွန်သွားကြောင်း သိရှိရ၍ မိသားစုနှင့်အတူ ထပ်တူဝမ်းနည်းကြေကွဲရပါသည်။

စက်ရုံမှူးနှင့် ဝန်ထမ်းမိသားစု

ဆေးဝါးစက်ရုံ (အင်းစိန်)

ကန့်ကွက်နိုင်ပါကြောင်း

ရန်ကုန်တိုင်းဒေသကြီး၊ မင်္ဂလာဒုံမြို့နယ်၊ မြေတိုင်းရပ်ကွက်အမှတ်-မြရတနာမြို့သစ်(သစ်ဆိမ့်ကုန်း)၊ အောင်စည်းခုံဘုရားလမ်း၊ မြေကွက်အမှတ်(၁၅၃၆)၊ အကျယ်အဝန်း (၃၀ပေ x၅၀ပေ)အနက်မှ (ခြေရင်းခြမ်း) (မြေကွက်ကြီးအား မျက်နှာမူကြည့်သော် ဘယ်ဘက်ခြမ်းမြေကွက်)၊ မြေကွက်အမှတ် (၁၅၃၅)နှင့်ကပ်လျက် ဘက်အခြမ်း၊ မြေအကျယ်အဝန်း(၁၅ပေx၅၀ပေ) အကျယ်ရှိ မြေချပါမစ်မြေကွက်နှင့် ယင်းမြေကွက်ပေါ်ရှိ အကျိုးခံစားခွင့် အရပ်ရပ်အားလုံးတို့သည် ရန်ကုန်မြို့တော်စည်ပင်သာယာရေးကော်မတီ၊ မြို့ပြစီမံကိန်းနှင့် မြေစီမံခန့်ခွဲမှုဌာနတွင် ဦးတင်ညွှန့် (ISN-၃၁၂၈၃၉)အမည်ဖြင့် အမည်ပေါက် မှတ်သားတည်ရှိသော ပါမစ်မြေကွက်ဖြစ်ပြီး အမည်ပေါက်ဖြစ်သူ ဦးတင်ညွှန့် ကွယ်လွန်ပြီးနောက် ၎င်း၏ဇနီး ဒေါ်မြင့်ရီ [၁၀/ပမန(နိုင်)၀၈၂၀၃၉] ထံမှ အစပ်ဆက်စာချုပ်များဖြင့် ဝယ်ယူ၍ လက်ဝယ်ထားရှိ ပိုင်ဆိုင်လျက် အရှုပ်အထွေးကင်းရှင်းကြောင်းနှင့် ရောင်းချပိုင်ခွင့်ရှိသူဖြစ်ကြောင်း ဝန်ခံကတိပြုသူ ဒေါ်ဇင်မာဦး [၈/သရန(နိုင်)၀၆၈၆၁၇]ထံမှ ကျွန်ုပ်၏မိတ်ဆွေ ဒေါ်သီဂီဝင်း[၁၄/ဝခမ(နိုင်)၁၂၁၉၁၂]က အဆိုပါမြေကွက်ကို အပြီးအပိုင်ဝယ်ယူရန်အတွက် ရောင်းဖိုးငွေ၏တစ်စိတ်တစ်ဒေသအား စရန်ငွေအဖြစ် ပေးချေထားပြီးဖြစ်ပါသည်။

ဤမြေကွက်အရောင်းအဝယ်အား ကန့်ကွက်လိုသူများရှိပါက ဤကြော်ငြာပါသည့်နေ့မှစ၍ (၇)ရက်အတွင်း ခိုင်လုံသောစာရွက်စာတမ်း (မူရင်း)များနှင့်တကွ ကျွန်ုပ်ထံသို့ ဆက်သွယ်ကန့်ကွက်နိုင်ပါကြောင်းနှင့် သတ်မှတ်ရက်ကျော်လွန်ပါက အရောင်းအဝယ်ကို ဥပဒေနှင့်အညီ ပြီးမြောက်သည်အထိ ဆက်လက်ဆောင်ရွက်မည်ဖြစ်ကြောင်း အများသိစေရန် ကြေညာအပ်ပါသည်။

လွှဲအပ်ညွှန်ကြားချက်အရ

ဒေါ်ခင်စန္ဒာထက်(LL.B, D.B.L, D.I.L)

တရားလွှတ်တော်ရှေ့နေ (စဉ်-၁၀၆၂၂)

အမှတ်-၉၆၊ (၃၇)လမ်း၊ ကျောက်တံတားမြို့နယ်၊ရန်ကုန်မြို့။

ဖုန်း-၀၉-၇၉၅၇၃၅၁၂၈၊ ၀၉-၄၄၃၁၀၄၃၁၅

သားအဖြစ်မှ အမွေပြတ်စွန့်လွှတ်ကြောင်း ကြေညာခြင်း

ရန်ကုန်တိုင်းဒေသကြီး၊ မှော်ဘီမြို့နယ်၊ ရွှေကြာဖျိုက်ရပ်ကွက်နေ (ဖခင်)ဦးစိန်သောင်း၊ (မိခင်)ဒေါ်ဇာခြည်ဝင်း [၇/ရတန(နိုင်) ၀၆၇၈၃၉] တို့၏ သားဖြစ်သူ မောင်ရဲထက် [၁၂/ရပသ(နိုင်) ၁၁၀၈၈၃]သည် မိဘများဆိုဆုံးမမှုကို မနာခံဘဲ မိမိသဘောဆန္ဒအရ အိမ်ပေါ်မှဆင်းသွားပါသဖြင့် (၂၇-၁၁-၂၀၂၄)ရက်နေ့မှစ၍ သားအဖြစ်မှ အမွေပြတ်စွန့်လွှတ်ကြောင်းနှင့် ၎င်းနှင့်ပတ်သက်သည့်ကိစ္စအရပ်ရပ်ကို တာဝန်ယူမည် မဟုတ်ကြောင်း အများသိစေရန် ကြေညာအပ်ပါသည်။

ဒေါ်ဇာခြည်ဝင်း

[၇/ရတန(နိုင်)၀၆၇၈၃၉]

မှော်ဘီမြို့နယ်။

သင့်သွေးဖြင့် အသက်ကယ်ပါ

ဒေါ်ခင်မာရီ (ခ) ချယ်ရီလှ

လ/ထမန်နေဂျာ(ငြိမ်း)၊ (ဟိုတယ်နှင့်ခရီး)

အ.ထ.က(၃)၊ မင်္ဂလာတောင်ညွှန့်ကျောင်းသူဟောင်း

အသက် (၇၀)နှစ်

ရန်ကုန်မြို့၊ စံပြဖ.ဆ.ပ.လရပ်ကွက်၊ တိုက်(၉)၊ အခန်း(၃၂)၊ မင်္ဂလာတောင်ညွှန့်မြို့နယ်နေ (ဦးလှရီ-ဒေါ်မာလေးခင်)တို့၏ သမီး၊ (ဦးတင်စိုး-ဒေါ်တင်တင်)တို့၏ သမီးချွေးမ၊ ဦးကျော်တင်စိုး၏ ဇနီး၊ မဇင်နွယ်ဝင်း၏ မိခင်၊ (ဦးမျိုးတင့်)၊ (ဦးမျိုးဝင်း)၊ ဦးမျိုးသန့်တို့၏ ညီမ၊ ဒေါ်ဥမ္မာရီ၊ ဦးမျိုးအောင်၊ ဒေါ်စန္ဒာရီ၊ ဦးနေမင်းလှတို့၏ အစ်မ၊ တူ ၁၁ ယောက်၊ တူမ ခုနစ်ယောက်တို့၏ အဒေါ်၊ မြေး ခြောက်ယောက်တို့၏ အဘွားသည် ၂၇-၁၁-၂၀၂၄ ရက် နံနက် ၄:၅၀ နာရီတွင် ကွယ်လွန်သွားပါသဖြင့် ကြွင်းကျန်ရစ်သောရုပ်ကလာပ်အား ၂၉-၁၁-၂၀၂၄ရက် မွန်းလွဲ ၂နာရီတွင် ရေဝေးသုသာန်၌ မီးသင်္ဂြိုဟ်မည်ဖြစ်ပါသဖြင့် ရပ်ဝေးရပ်နီးမှ မိတ်ဆွေများအား အသိပေးအပ်ပါသည်။ (နေအိမ်မှကားများ မွန်းလွဲ ၁၂:၁၅ နာရီတွင် ထွက်ပါမည်။)

ကျန်ရစ်သူမိသားစု

ဦးခင်မောင်မြင့်(ခ) ဦးဝေလင်း

“လင်း” ကားအောက်ပိုင်းပြုပြင်ရေး၊ နေပြည်တော်မြို့မဈေး

အသက်(၆၁)နှစ်

မကွေးတိုင်းဒေသကြီး၊ ပေါက်မြို့နယ်၊ မြောက်ဘက်ကျေးရွာနေ (ဦးဘခင်)- ဒေါ်အေးထွေး တို့၏သား၊ (ဦးမြင့်သိန်း)-ဒေါ်ခင်စန်းအေးတို့၏ သားသမက်၊ ဒေါ်အေးအေးမူ (ဦးစီးအရာရှိ၊ စီမံကိန်းရေးဆွဲရေးဦးစီးဌာန)၏ ခင်ပွန်း၊ ဦးအောင်ဖြိုးကျော်-ဒေါ်ဝင်းမာထွန်း၊ (ဦးကောင်းစံ)၊ ဦးဉာဏ်လင်းထွန်းတို့၏ ဖခင်၊ မောင်ထက်အောင်ရှိုင်း၊ မအိမ့်သက်မှူးစံတို့၏ အဘိုးသည် ၂၆-၁၁-၂၀၂၄ (အင်္ဂါနေ့) မွန်းလွဲ ၁:၅၀ နာရီတွင် ကွယ်လွန်သွားပါသဖြင့် ၃၀-၁၁-၂၀၂၄ (စနေနေ့) နံနက် ၁၀ နာရီတွင် ကျွဲကြီးသုသာန်၌ မီးသင်္ဂြိုဟ်မည်ဖြစ်ပါကြောင်း ညိုးငယ်စွာ အကြောင်းကြားအပ်ပါသည်။ (နေအိမ်မှကားများ နံနက် ၉ နာရီတွင် ထွက်ပါမည်။) [ကွယ်လွန်သူအား ရည်စူး၍ ၂-၁၂-၂၀၂၄ (တနင်္လာနေ့)တွင် နေပြည်တော်၊ ဇမ္ဗူသီရိမြို့နယ်၊ သုခသိဒ္ဓိရပ်ကွက်၊ တိုက်(၄၂၀၁)၊ အခန်း(၀၄) နေအိမ်နှင့် “လင်း” ကားအောက်ပိုင်းပြုပြင်ရေး၊ နေပြည်တော်မြို့မဈေး ကားဝပ်ရှော့တို့တွင် ရက်လည်ဆွမ်းကျွေးတရားနာမည်ဖြစ်၍ ကြွရောက်ကြပါရန် ညိုးငယ်စွာ ဖိတ်ကြားအပ်ပါသည်။]

ကျန်ရစ်သူမိသားစု

ကန့်ကွက်နိုင်ပါသည်

ရန်ကုန်တိုင်းဒေသကြီး၊ဒဂုံမြို့နယ်၊ ဗိုလ်ရာညွှန့်လမ်း၊အမှတ်(၆၀)ပေါ်တွင်ဆောက်လုပ်ထားသည့်(၄)ခန်းတွဲ၊(၆)ထပ်တိုက်၏ TYPE (A)၊ ROOM(2-C)၊ဧရိယာ(1470) စတုရန်းပေ အကျယ်အဝန်းရှိလူနေရန်အသင့်တိုက်ခန်းတစ်ခန်းအားတရားဝင်ဝယ်ယူ၍လက်ဝယ်ထား ပိုင်ဆိုင်ပြီးအပြီးအပိုင်လွှဲပြောင်းရောင်းချပိုင်ခွင့်ရှိသူဖြစ်ကြောင်းဝန်ခံကတိပြုသူဒေါ်မိုးမိုးနိုင် (၁၂/မဂတ(နိုင်)၀၄၆၅၉၃)ထံမှကျွန်ုပ်တို့၏မိတ်ဆွေက အပြီးအပိုင်လွှဲပြောင်းဝယ်ယူရန်စရန်ငွေတစ်ချို့ ပေးချေထားပြီးဖြစ်ပါ၍ ကန့်ကွက်လိုပါက ဤကြော်ငြာစာထုတ်သည့်နေ့မှစ၍ (၇)ရက်အတွင်း ပိုင်ဆိုင်မှုအထောက်အထား(မူရင်း)များဖြင့်လာရောက်ကန့်ကွက်နိုင်ပါသည်။ကန့်ကွက်မှုမရှိ ပါကဥပဒေနှင့်အညီ ဆက်လက်အရောင်းအဝယ်ပြုလုပ်သွားမည်ဖြစ်ကြောင်း အများသိစေရန် ကြေညာအပ်ပါသည်။

လွှဲအပ်ညွှန်ကြားချက်အရ-

ဒေါ်သူဇာနေဝန်း (LL.B) — တရားလွှတ်တော်ရှေ့နေ (စဉ်-၁၈၀၇၅)

ဒေါ်လီမွှာဦး (LL.B) — အထက်တန်းရှေ့နေ (စဉ်-၅၁၄၅၆)

09-4080 988 22, 09-4008 600 81, 09-4588 879 18

အမှတ် (1/A2)၊ မြသီတာအိမ်ရာ ၊ (၁၄/၁)ရပ်ကွက် ၊ တောင်ဥက္ကလာပမြို့နယ် ၊ ရန်ကုန်မြို့။

လျှပ်စစ်ကို ချွေတာသုံးစွဲခြင်းဖြင့် မီတာခများများ ကျသင့်ခြင်းမှ ရှောင်ရှားပါ။

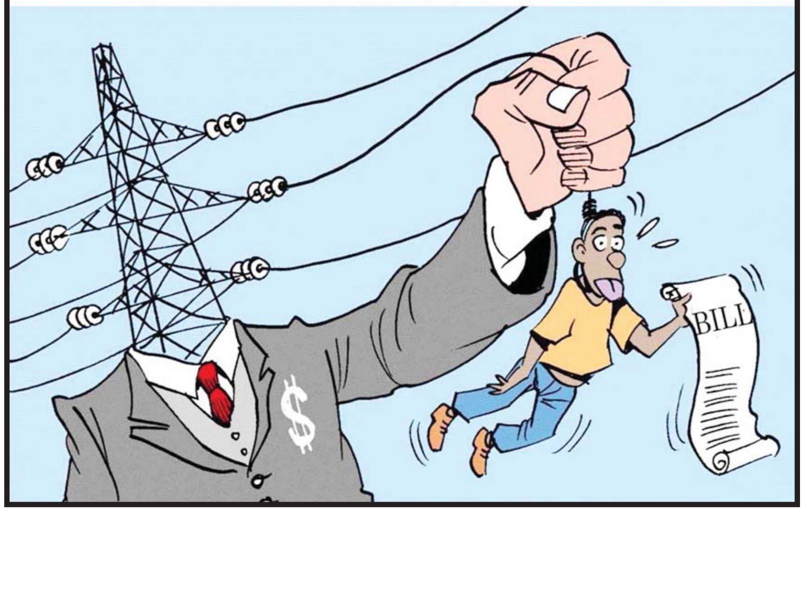

နိုင်ငံတော်စီမံအုပ်ချုပ်ရေးကောင်စီ ဦးတည်ချက်(၉)ရပ်

၁။ **နိုင်ငံရေး**

(က) စစ်မှန်၍စည်းကမ်းပြည့်ဝသော ပါတီစုံဒီမိုကရေစီစနစ် ခိုင်မာစေရေးနှင့် ဒီမိုကရေစီနှင့် ဖက်ဒရယ်စနစ်ကို အခြေခံသည့် ပြည်ထောင်စုကို တည်ဆောက်နိုင်ရေး။

(ခ) တစ်နိုင်ငံလုံး ထာဝရငြိမ်းချမ်းရေးရရှိရေးအတွက် တစ်နိုင်ငံလုံး ပစ်ခတ်တိုက်ခိုက်မှုရပ်စဲရေး သဘောတူစာချုပ်(NCA) ပါအတိုင်း အလေးထားလုပ်ဆောင်ရေး။

(ဂ) ပြည်သူလူထု၏ လူမှုစီးပွားဘဝ လုံခြုံရေးအတွက် ပြည်ထောင်စုတစ်ဝန်းလုံး တည်ငြိမ်အေးချမ်းရေးနှင့် တရားဥပဒေစိုးမိုးရေး အပြည့်အဝရရှိစေရန် အလေးထား လုပ်ဆောင်ရေး။

၂။ **စီးပွားရေး**

(က) တိုင်းပြည်သာယာဝပြောရေးနှင့် စားရေရိက္ခာဖူလုံရေးတို့အတွက် တိုင်းရင်းသားပြည်သူတစ်ရပ်လုံးနှင့် အကျိုးဝင်သော စိုက်ပျိုးရေးနှင့် မွေးမြူရေးကို ခေတ်မီနည်းစနစ်များဖြင့် တိုးတက်အောင် ဆောင်ရွက်ပြီး အခြားစီးပွားရေးကဏ္ဍများကိုလည်း ဘက်စုံဖွံ့ဖြိုးတိုးတက်အောင် တည်ဆောက်ရေး။

(ခ) တိုးတက်ကောင်းမွန်လာသည့် စီးပွားရေးမောင်းနှင်အားကို မဏ္ဍိုင်ပြု၍ MSME စက်မှုလုပ်ငန်းများကို အားပေးဆောင်ရွက်ကာ ပို့ကုန်ကဏ္ဍမြှင့်တင်ရေး။

(ဂ) ပြည်တွင်းစားသုံးဆီဖူလုံရေးအတွက် ဆီထွက်သီးနှံ စိုက်ပျိုးမှုကို အားပေးမြှင့်တင်ပြီး ပန်းတိုင်ရည်မှန်းချက်အတိုင်း ထွက်ရှိအောင် ဆောင်ရွက်၍ နိုင်ငံအတွင်း ဖူလုံမှုမှသည် ပြည်ပသို့တင်ပို့နိုင်သည်အထိ ကြိုးပမ်းဆောင်ရွက်ရေး။

၃။ **လူမှုရေး**

(က) တစ်နိုင်ငံလုံး အသိပညာ၊ အတတ်ပညာ မြင့်မားတိုးတက်စေရေး၊ ကုန်ထုတ်လုပ်မှုအထောက်အကူပြု ပညာရှင်များ ထွန်းကားလာစေရေးအတွက် လူတိုင်းလက်လှမ်းမီသည့် ဘက်စုံပညာရေးစနစ်ကိုအကောင်အထည်ဖော်ဆောင်ရေး။

(ခ) တစ်မျိုးသားလုံး သက်ရှည်ကျန်းမာကြံ့ခိုင်ရေးအတွက် ပြည်သူ အားလုံးအကျိုးဝင်မည့် ကျန်းမာရေးကဏ္ဍနှင့် အားကစားကဏ္ဍ မြှင့်တင်ဆောင်ရွက်ရေး။

(ဂ) နိုင်ငံ၏ ဖွံ့ဖြိုးတိုးတက်ရေးလုပ်ငန်းစဉ်များ၌ လူငယ်များအနေဖြင့် အဓိကစွမ်းအားစုအဖြစ် ပါဝင်နိုင်ရေး ဗလငါးတန်နှင့်ပြည့်စုံသော လူငယ်များဖြစ်စေရန် လူငယ်ကဏ္ဍကို မြှင့်တင်ဆောင်ရွက်ရေး။

❖ ဒေသတွင်း တည်ငြိမ်အေးချမ်းရေးနှင့် ဒေသခံများ၏ လုံခြုံရေးကို ဖျက်ဆီးနေသည့် ဒေသတွင်း နေထိုင်သော လက်နက်ကိုင်အဖွဲ့အစည်းများ၏ အကြမ်းဖက်လုပ်ဆောင်မှုများ လျော့ပါးစေရေးအတွက် ပြည်သူများအနေဖြင့် ၎င်းတို့ သက်ဆိုးရှည်စေမည့် ကိစ္စရပ်များကို ဝိုင်းဝန်းတားဆီး ဆောင်ရွက်ပေးကြစေလို...

(နိုင်ငံတော်စီမံအုပ်ချုပ်ရေးကောင်စီဥက္ကဋ္ဌ နိုင်ငံတော်ဝန်ကြီးချုပ် ဗိုလ်ချုပ်မှူးကြီး မင်းအောင်လှိုင်၏ ၂၀၂၄ ခုနှစ်၊ စက်တင်ဘာလ ၄ ရက်နေ့တွင် ကယားပြည်နယ် အစိုးရအဖွဲ့ဝင်များ၊ ပြည်နယ်အဆင့် ဌာနဆိုင်ရာ တာဝန်ရှိသူများ၊ မြို့မိမြို့ဖများနှင့် ဒေသခံပြည်သူများအား တွေ့ဆုံ၍ ဒေသစီးပွားဖွံ့ဖြိုးတိုးတက်ရေးဆိုင်ရာများ ဆွေးနွေးပြောကြားမှုမှ ကောက်နုတ်ချက်)

အားကောင်းသောမုန်တိုင်းငယ်၏ လက်ရှိအခြေအနေမှာ မြန်မာနိုင်ငံဘက်သို့ ဦးတည်ရွေ့လျားမည့် အခြေအနေမရှိ

နေပြည်တော် နိုဝင်ဘာ ၂၇

အားကောင်းသောမုန်တိုင်းငယ်အခြေအနေ

ယနေ့ ညနေ ၅ နာရီခွဲ တိုင်းထွာချက်များအရ ဘင်္ဂလား ပင်လယ်အော်အနောက်တောင်ပိုင်းတွင် ဖြစ်ပေါ်နေသော အားကောင်းသော မုန်တိုင်းငယ်သည် မြောက်-အနောက်မြောက်ဘက်သို့ ရွေ့လျားခဲ့ပြီး မြန်မာနိုင်ငံ ကိုကိုးကျွန်းမြို့၏ အနောက်-အနောက်တောင်ဘက် ရေမိုင် ၇၃၀ ခန့်၊ အိန္ဒိယနိုင်ငံ ချင်းနိုင်မြို့၏ တောင်-အရှေ့တောင်ဘက် ရေမိုင် ၂၇၀ ခန့်အကွာ ပင်လယ်ပြင်ကို ဗဟိုပြုနေသည်။ ဗဟိုချက်လေဖိအား ၁၀၀၁ ဟက်တိုပါစကယ်နှင့် အမြင့်ဆုံး လေတိုက်နှုန်းမှာ တစ်နာရီလျှင် ၃၅ မိုင်နှုန်းခန့်ဖြစ်သည်။

စာမျက်နှာ ၂၀ ကော်လံ ၁ သို့ ☆

၂၈-၁၁-၂၀၂၄ ရက်နေ့မှ ၃၀-၁၁-၂၀၂၄ ရက်နေ့အတွင်း မိုးလေဝသ သင်္ချာပုံစံပြုမော်ဒယ်လ်မှ ခန့်မှန်းထားသည့် မိုးရွာသွန်းမှုအခြေအနေ ခန့်မှန်းချက်ပြပုံ

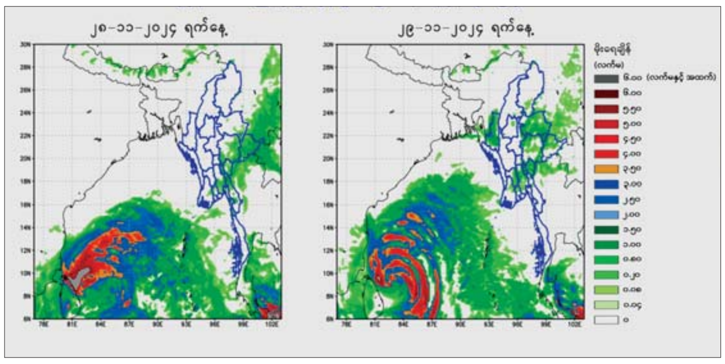

ပုဂံရှေးဟောင်းသုတေသနပြတိုက်ကို တွေ့ရစဉ်။

ပုဂံရှေးဟောင်းသုတေသနပြတိုက်သို့ ဧပြီလမှ နိုဝင်ဘာလအတွင်း ပြည်တွင်း၊ ပြည်ပ ခရီးသွားဧည့်သည် ၃၃၇၈၀ ဝင်ရောက်ခဲ့

ရန်ကုန် နိုဝင်ဘာ ၂၇

ဧပြီလမှ နိုဝင်ဘာလအတွင်း ပုဂံရှေးဟောင်းသုတေသနပြတိုက်သို့ ပြည်တွင်း၊ ပြည်ပ ခရီးသွားဧည့်သည် ၃၃၇၈၀ ဝင်ရောက်ခဲ့ပြီး ခရီးသွားဝင်ရောက်မှု သိသိသာသာမြင့်တက်လာကြောင်း သာသနာရေးနှင့် ယဉ်ကျေးမှုဝန်ကြီးဌာန ပုဂံရှေးဟောင်းသုတေသနပြတိုက်မှ တာဝန်ရှိသူတစ်ဦးက ပြောသည်။

စာမျက်နှာ ၂၀ ကော်လံ ၁ သို့ ❖

အာဆင်နယ်အသင်း၊ လေဗာကူဆင်အသင်း၊ အတ္တလန္တာအသင်းနဲ့ အက်သလက်တီကိုမက်ဒရစ်အသင်းတို့ ဂိုးပြတ်နိုင်ပွဲများ ရရှိ

နိုဝင်ဘာ ၂၇ ရက်နံနက်ပိုင်းက ယှဉ်ပြိုင်ကစားခဲ့တဲ့ ချန်ပီယံလိဂ်ပွဲစဉ်(၅)မှာ အာဆင်နယ်အသင်း၊ လေဗာကူဆင် အသင်းနဲ့ အက်သလက်တီကို မက်ဒရစ် အသင်းတို့ဟာ ပြိုင်ဘက်အသင်း အသီးသီးကို ငါးဂိုးနဲ့အထက် သွင်းယူနိုင်ခဲ့ပြီး ဂိုးပြတ်နိုင်ပွဲတွေ ရရှိခဲ့ပါတယ်။

စာမျက်နှာ ၁၆ ကော်လံ ၅ သို့ ✳

လေဗာကူဆင် အသင်းနှင့် ဆဲလ်ဘတ်အသင်းတို့ ယှဉ်ပြိုင်ကစားကြစဉ်။

ယနေ့ ဖတ်စရာ

ပြည်ထောင်စုနယ်မြေ နေပြည်တော် ဒက္ခိဏသီရိမြို့နယ်၌ လူမှုကွန်ရက်စာမျက်နှာပေါ်တွင် ငွေစက္ကူအတုများ ဝယ်ယူရရှိနိုင်ကြောင်း ယုံကြည်အောင်ပြောဆို၍ ငွေစက္ကူအတု ဝယ်ယူလိုသူများထံမှ ငွေကြေးလိမ်လည်ရယူခဲ့သူအား ဖော်ထုတ်ဖမ်းဆီး

စာမျက်နှာ » ၁၄

MNL-2 ပြိုင်ပွဲတွင် Chinland အသင်း နိုင်ပွဲရယူပြီး ချန်ပီယံဆုအတွက် ဖိအားပေး

စာမျက်နှာ » ၁၉